



แผนพัฒนาท้องถิ่น (พ.ศ. ๒๕๖๑ - ๒๕๖๕)



บางพระเมืองน่าอยู่  
ประชาชนมีคุณภาพชีวิตที่ดี



ประกาศองค์การบริหารส่วนตำบลบางพระ  
เรื่อง การใช้แผนพัฒนาท้องถิ่น (พ.ศ. ๒๕๖๑ - ๒๕๖๕) '-----

ด้วยองค์การบริหารส่วนตำบลบางพระ ได้ทบทวนแผนพัฒนาท้องถิ่น (พ.ศ. ๒๕๖๑ - ๒๕๖๕) เพื่อใช้เป็นกรอบแนวทางการแก้ไขปัญหา ตอบสนองความต้องการของประชาชน พัฒนาท้องถิ่นให้สอดคล้องเหมาะสมกับสถานการณ์ และสภาองค์การบริหารส่วนตำบลบางพระมีมติเห็นชอบ ในการประชุมสมัยประชุมวิสามัญ สมัยที่สอง ประจำปี พ.ศ. ๒๕๖๒ เมื่อวันที่ ๓๐ กรกฎาคม ๒๕๖๒

อาศัยอำนาจตามความในข้อ ๑๗ (๔) วรรคสอง แห่งระเบียบกระทรวงมหาดไทยว่าด้วยการจัดทำแผนพัฒนาขององค์กรปกครองส่วนท้องถิ่น พ.ศ. ๒๕๔๘ และที่แก้ไขเพิ่มเติมถึง (ฉบับที่ ๓) พ.ศ. ๒๕๖๑ ประกอบกับหนังสืออำเภอศรีราชา ที่ ขบ ๐๐๒๓.๑๔.๓/ว ๒๙๗๘ เรื่อง อนุมัติขยายเวลาการจัดทำแผนพัฒนาท้องถิ่น (พ.ศ. ๒๕๖๑ - ๒๕๖๕) ลงวันที่ ๒๔ มิถุนายน ๒๕๖๒ และหนังสือกระทรวงมหาดไทย ด่วนที่สุด ที่ มท ๐๘๑๐.๓/ว ๔๐๙๑ เรื่อง การทบทวนแผนพัฒนาท้องถิ่น (พ.ศ. ๒๕๖๑ - ๒๕๖๕) ขององค์กรปกครองส่วนท้องถิ่น ลงวันที่ ๑๐ กรกฎาคม ๒๕๖๒ จึงอนุมัติและประกาศใช้แผนพัฒนาท้องถิ่น (พ.ศ. ๒๕๖๑ - ๒๕๖๕) ตั้งแต่วันที่ ๓๐ กรกฎาคม ๒๕๖๒ เป็นต้นไป

ประกาศ ณ วันที่ ๓๐ เดือนกรกฎาคม พ.ศ. ๒๕๖๒

(นายสมศักดิ์ เกตุวิตตา)

นายกองค์การบริหารส่วนตำบลบางพระ

## คำนำ

แผนพัฒนาท้องถิ่น (พ.ศ. ๒๕๖๑-๒๕๖๕) จัดทำขึ้นเพื่อใช้เป็นกรอบในการกำหนดทิศทางการพัฒนาขององค์การบริหารส่วนตำบลบางพระ ให้มุ่งไปสู่สภาพการณ์อันพึงประสงค์ได้อย่างเท่าทันกับการเปลี่ยนแปลง โดยสามารถจัดสรรทรัพยากรที่มีอยู่ให้สามารถดำเนินการได้อย่างมีประสิทธิภาพ สอดคล้องกับศักยภาพของท้องถิ่นและปัญหา/ความต้องการของประชาชนในท้องถิ่น สามารถนำไปสู่การแก้ไขปัญหาในท้องถิ่นได้อย่างแท้จริง โดยเสนอรูปแบบแผนงาน โครงการในช่วงระยะเวลา ๕ ปี ตั้งแต่ปี พ.ศ. ๒๕๖๑ - ๒๕๖๕ และกำหนดยุทธศาสตร์การพัฒนาดังกล่าวขององค์การบริหารส่วนตำบลบางพระไว้ ๗ ยุทธศาสตร์ คือ

- ยุทธศาสตร์ที่ ๑ การพัฒนาคุณภาพชีวิต
- ยุทธศาสตร์ที่ ๒ ส่งเสริมการศึกษา ศาสนา ศิลปวัฒนธรรม กีฬาและนันทนาการ
- ยุทธศาสตร์ที่ ๓ ส่งเสริมการจัดการทรัพยากรธรรมชาติและสิ่งแวดล้อม
- ยุทธศาสตร์ที่ ๔ การพัฒนาเศรษฐกิจ
- ยุทธศาสตร์ที่ ๕ ส่งเสริมการรักษาความปลอดภัยในชีวิต และทรัพย์สิน
- ยุทธศาสตร์ที่ ๖ การพัฒนาโครงสร้างพื้นฐาน
- ยุทธศาสตร์ที่ ๗ การพัฒนาด้านการเมือง การบริหาร

องค์การบริหารส่วนตำบลบางพระ หวังเป็นอย่างยิ่งว่าการจัดทำแผนพัฒนาท้องถิ่น (พ.ศ. ๒๕๖๑ - ๒๕๖๕) จะมีส่วนช่วยให้การดำเนินภารกิจและสนองปัญหา และความต้องการของประชาชนในพื้นที่ได้อย่างมีประสิทธิภาพสูงสุด ส่งผลให้คุณภาพชีวิตของประชาชน เศรษฐกิจ และสังคมขององค์การบริหารส่วนตำบลบางพระดีขึ้นต่อไป

องค์การบริหารส่วนตำบลบางพระ

# สารบัญ

	หน้า	
<b>บทที่ ๑</b>	<b>สภาพทั่วไปและข้อมูลพื้นฐาน</b>	<b>๑</b>
	๑. ด้านกายภาพ	๒
	๒. ด้านการเมือง/การปกครอง	๕
	๓. ประชากร	๑๐
	๔. สภาพทางสังคม	๑๓
	๕. ระบบบริการพื้นฐาน	๑๖
	๖. ระบบเศรษฐกิจ	๑๖
	๗. ศาสนา ประเพณี วัฒนธรรม	๓๐
	๘. ทรัพยากรธรรมชาติ	๓๒
	๙. เศรษฐกิจพอเพียงท้องถิ่น (ด้านการเกษตรและแหล่งน้ำ)	๓๒
	๑๐. อื่นๆ	๓๕
<b>บทที่ ๒</b>	<b>ยุทธศาสตร์องค์กรปกครองส่วนท้องถิ่น</b>	<b>๓๘</b>
	๑. ความสัมพันธ์ระหว่างแผนพัฒนาระดับมหภาค	๓๙
	๑.๑ แผนยุทธศาสตร์ชาติ ๒๐ ปี (พ.ศ. ๒๕๖๐ – ๒๕๗๙)	๔๓
	๑.๒ แผนพัฒนาเศรษฐกิจและสังคมแห่งชาติ ฉบับที่ ๑๒	๔๖
	๑.๓ นโยบายของรัฐบาล	๔๙
	๑.๔ ไทยแลนด์ ๔.๐ หรือ ประเทศไทย ๔.๐	๕๐
	๑.๕ พระราชบัญญัติเขตพัฒนาพิเศษภาคตะวันออก พ.ศ. ๒๕๖๑	๕๕
	๑.๖ แผนพัฒนาภาค/แผนพัฒนากลุ่มจังหวัด/แผนพัฒนาจังหวัด	๕๗
	๑.๗ ยุทธศาสตร์การพัฒนาขององค์กรปกครองส่วนท้องถิ่นจังหวัดชลบุรี ฉบับที่ ๑ (พ.ศ. ๒๕๖๐ – ๒๕๖๔)	๖๐
	๑.๘ ยุทธศาสตร์การพัฒนาขององค์การบริหารส่วนจังหวัดชลบุรี	๖๑
	๑.๙ การพัฒนาตามนโยบายของผู้บริหารท้องถิ่น	๖๑
	๒. ยุทธศาสตร์ขององค์การบริหารส่วนตำบลบางพระ	๖๔
	๒.๑ วิสัยทัศน์	๖๔
	๒.๒ ยุทธศาสตร์	๖๔
	๒.๓ เป้าประสงค์	๖๔
	๒.๔ ตัวชี้วัด	๖๕

## สารบัญ (ต่อ)

		หน้า	
บทที่ ๒ (ต่อ)	๒.๕ ค่าเป้าหมาย	๖๕	
	๒.๖ กลยุทธ์	๖๕	
	๒.๗ จุดยืนทางยุทธศาสตร์ (Positioning) ขององค์การบริหาร ส่วนตำบลบางพระ	๗๔	
	๒.๘ ความเชื่อมโยงของยุทธศาสตร์ในภาพรวม	๗๕	
	๓. การวิเคราะห์เพื่อพัฒนาท้องถิ่น	๗๘	
	๓.๑ การวิเคราะห์ปัญหาและความต้องการของประชาชนในท้องถิ่น	๗๘	
	๓.๒ การประเมินสภาพแวดล้อมที่เกี่ยวข้อง	๘๐	
	๓.๓ ความเชื่อมโยงยุทธศาสตร์การพัฒนาจังหวัดชลบุรีกับยุทธศาสตร์ การพัฒนาองค์การบริหารส่วนตำบลบางพระ	๘๐	
	๓.๔ แผนผังยุทธศาสตร์ (strategic map)	๘๗	
	๓.๕ รายละเอียดยุทธศาสตร์องค์การบริหารส่วนตำบลบางพระ	๑๐๔	
	บทที่ ๓	การนำแผนพัฒนาท้องถิ่นไปสู่การปฏิบัติ	๑๒๕
		๑. ยุทธศาสตร์การพัฒนาและแผนงาน	๑๒๖
		๒. บัญชีโครงการพัฒนาท้องถิ่น	๑๒๘
- แบบ ผ ๐๑ บัญชีสรุปโครงการพัฒนา		๑๒๙	
- บัญชีสรุปโครงการพัฒนา แผนพัฒนาท้องถิ่น (พ.ศ. ๒๕๖๑ – ๒๕๖๕)		๑๓๐	
- ผ. ๐๑		๑๓๑	
- แบบ ผ. ๐๒ รายละเอียดโครงการพัฒนา		๑๓๔	
- ยุทธศาสตร์ที่ ๑ การพัฒนาคุณภาพชีวิต		๑๓๕	
- ยุทธศาสตร์ที่ ๒ ส่งเสริมการศึกษา ศาสนา ศิลปวัฒนธรรม กีฬา และนันทนาการ		๑๗๔	
- ยุทธศาสตร์ที่ ๓ ส่งเสริมการจัดการทรัพยากรธรรมชาติและ สิ่งแวดล้อม		๒๐๖	
- ยุทธศาสตร์ที่ ๔ การพัฒนาเศรษฐกิจ		๒๑๔	
- ยุทธศาสตร์ที่ ๕ ส่งเสริมการรักษาความปลอดภัยในชีวิต และ ทรัพย์สิน		๒๒๑	
- ยุทธศาสตร์ที่ ๖ การพัฒนาโครงสร้างพื้นฐาน		๒๓๒	
- ยุทธศาสตร์ที่ ๗ การพัฒนาด้านการเมือง การบริหาร	๓๐๘		

## สารบัญ (ต่อ)

	หน้า		
บทที่ ๓ (ต่อ)	- แบบ ผ. ๐๑-๐๑ บัญชีสรุปโครงการพัฒนา (โครงการเกินศักยภาพ)	๓๓๑	
	- บัญชีสรุปโครงการพัฒนา แผนพัฒนาท้องถิ่น (พ.ศ. ๒๕๖๑ – ๒๕๖๕) (โครงการเกินศักยภาพ)	๓๓๒	
	- แบบ ผ. ๐๒/๐๑ สำหรับโครงการเกินศักยภาพขององค์กรปกครองส่วนท้องถิ่น	๓๓๔	
	- ยุทธศาสตร์ที่ ๔ การพัฒนาเศรษฐกิจ	๓๓๕	
	- ยุทธศาสตร์ที่ ๖ การพัฒนาโครงสร้างพื้นฐาน	๓๓๗	
	- แบบ ผ. ๐๑-๐๒ บัญชีสรุปครุภัณฑ์	๓๔๐	
	- แบบ ผ. ๐๓ บัญชีครุภัณฑ์	๓๔๓	
	- สำนักงานปลัดองค์การบริหารส่วนตำบล	๓๔๔	
	- กองคลัง	๓๕๖	
	- กองช่าง	๓๕๙	
	- กองสาธารณสุขและสิ่งแวดล้อม	๓๖๘	
	- กองการศึกษา ศาสนา วัฒนธรรมและนันทนาการ	๓๗๓	
	- กองสวัสดิการสังคม	๓๘๑	
	บทที่ ๔	การติดตามและประเมินผลแผนพัฒนา	๓๘๘
		๑. การติดตามและประเมินผลยุทธศาสตร์	๓๙๑
๒. การติดตามและประเมินผลโครงการ		๓๙๖	
๓. การสรุปผลการพัฒนาท้องถิ่น		๔๐๒	
๔. ข้อเสนอแนะในการจัดทำแผนพัฒนาท้องถิ่นในอนาคต		๔๑๐	

# ส่วนที่ ๑

## สภาพทั่วไปและข้อมูลพื้นฐาน

ประกอบด้วย

๑. ด้านกายภาพ
๒. ด้านการเมืองการปกครอง
๓. ประชากร
๔. สภาพทางสังคม
๕. ระบบบริการพื้นฐาน
๖. ระบบเศรษฐกิจ
๗. ศาสนา ประเพณี วัฒนธรรม
๘. ทรัพยากรธรรมชาติ
๙. เศรษฐกิจพอเพียงท้องถิ่น (ด้านการเกษตรและแหล่งน้ำ)
๑๐. อื่นๆ

# ส่วนที่ ๑

## สภาพทั่วไปและข้อมูลที่พื้นฐาน

### ๑. ด้านกายภาพ

#### ๑.๑ ที่ตั้งของหมู่บ้านในเขตพื้นที่องค์การบริหารส่วนตำบลบางพระ

##### ประวัติตำบลบางพระ

เดิมตำบลบางพระมีเนื้อที่กว้างใหญ่ เต็มไปด้วยป่าเขาลำเนาไพรปกคลุมหนาแน่น ไม่มีแม่น้ำลำคลอง มีแต่ลำห้วยสายยาวต้นน้ำเกิดจากเขาเขียวในหมู่ที่ ๕ และ ๗ ไหลคดเคี้ยวลงมาออกสู่ทะเลที่ท้ายบ้านหมู่ที่ ๑ ของบางพระ ประชาชนอาศัยเป็นชุมชนเล็กตามริมห้วย อาศัยน้ำในลำห้วยสำหรับอุปโภค บริโภคตลอดมา ปัจจุบันประชาชนอาศัยน้ำจากอ่างเก็บน้ำชลประทาน ซึ่งสร้างขึ้นภายหลัง ส่วนลำห้วยตอนล่างได้มีโรงงานผลิตแป้งมันสำปะหลังขนาดใหญ่มาตั้งแล้วปล่อยน้ำเสียลงลำห้วยกลายเป็นห้วยน้ำเหม็นใช้การไม่ได้ แม้ภายหลังบริษัทจะทำที่กักเก็บน้ำเสียแล้วก็ตาม แต่เนื่องจากหมักหมมมาเป็นเวลาหลายปีจึงไม่สามารถแก้ไขให้น้ำดีได้ ห้วยนี้มีชื่อเรียกกันหลายชื่อเป็นตอนๆ ลงมา ตอนล่างเรียกว่า”ห้วยสุครีพ”

ในสมัยรัชกาลที่ ๔ ตำบลบางพระ เคยมีฐานะเป็นเมือง ”เมืองบางพระ” ที่ทำการตั้งอยู่ที่เนินกว้างเชิงสะพานข้ามห้วย ซึ่งถนนสุขุมวิทตัดผ่านเดิมเป็นสะพานโค้งเรียกว่า “สะพานโค้งบางพระ” แต่ปัจจุบันนี้กลายเป็นสะพานเรียบเสมอดถนนสุขุมวิท ซึ่งถ้าไม่สังเกตจะไม่เห็นว่ามีสะพาน มีที่คุมขังนักโทษตั้งอยู่ที่ศาลเจ้าในเขตหมู่ที่ ๓ ริมทะเล ซึ่งชาวจีนใช้เป็นที่จัดงานวันประเพณีทิ้งกระจาดมาจนถึงปัจจุบัน จนกระทั่งถึงต้นรัชกาลที่ ๕ ประมาณปี พ.ศ. ๒๔๔๗ ทางราชการได้ย้ายที่ว่าการอำเภอบางพระมาตั้งอยู่ที่ตำบลศรีราชา ส่วนที่เปลี่ยนชื่อ ”อำเภอบางพระ” มาเป็น “อำเภอศรีราชา” นั้นได้เปลี่ยนเมื่อประมาณปี พ.ศ.๒๔๖๐ ส่วนอำเภอบางพระได้กลายเป็นตำบลบางพระมาจนถึงปัจจุบันนี้ ส่วนร่องรอยของที่ทำการเมืองหรือที่ว่าการอำเภอบางพระ และที่คุมขังนักโทษไม่มีให้เห็นอีกแล้ว ป่าดงพงไพรที่เคยหนาที่ปลูกชาวบ้านจับจองครอบครองแผ้วผางสำหรับเป็นที่อยู่อาศัย และประกอบอาชีพทางการเกษตร ขณะนี้มองไปทางไหนก็เห็นแต่ไร่อ้อย ไร่มัน ไร่สับปะรด และพืชเกษตรอื่นๆ เต็มไปหมด สัตว์ป่าใหญ่ๆ นานาชนิดก็หมดไปคงเหลือให้เห็นบ้าง เช่น กระต่าย พังพอนและอื่นๆ นานๆ ครั้งเท่านั้น

นอกจากบางพระ จะเคยเป็นที่ตั้งเมืองและอำเภอมาก่อนแล้ว บางพระยังเคยเป็นที่ตั้งกองทัพบกเรือมาก่อนสัทธิบ มีประวัติบันทึกว่า เมื่อ พ.ศ. ๒๔๔๕ พระเจ้าลูกยาเธอพระองค์เจ้าอาภากรเกียรติวงศ์ (กรมหลวงชุมพรเขตอุดมศักดิ์) ทรงจัดตั้งกรมทหารเรืออย่างถาวรขึ้นที่บางพระ โดยรวมบุตรหมู่ทหารชลบุรีบางพระเข้าเป็นพวกเดียวกัน ต่อมาจึงรวมบุตรหมู่ทหารจากระยองไปจนถึงตราดมาไว้ที่กรมทหารเรือบางพระด้วยการจัดทหารเรือชายทะเลครั้งนั้น พระเจ้าลูกยาเธอพระองค์เจ้าอาภากรเกียรติวงศ์ ได้ทรงจัดตั้งกรมทหารราบทหารปืนใหญ่ รวมตั้งกองเสปียงพาหนะขึ้นหลายกอง ทรงถอนทหารจำนวนมากจากกรุงเทพฯ ให้ไปประจำกองทหารต่างๆ ที่บางพระ พระองค์ได้ทรงจัดวางระเบียบแบบแผนของทหารตลอดจนการเลี้ยงดู เกือบจะนับได้ว่าสมบูรณ์แบบ การฝึกหัดและตั้งเป็นรูปขึ้นมาเฉพาะที่บางพระแห่งเดียวเท่านั้น ต่อมาเมื่อพระองค์เจ้าอาภากรเกียรติวงศ์เสด็จกลับกรุงเทพฯ กองทหารที่บางพระก็เสื่อมลงโดยลำดับ ทั้งยังไปก่อเรื่องเดือดร้อนเป็นที่หวาดหวั่นแก่ประชาชนโดยทั่วไปด้วย พระบาทสมเด็จพระจุลจอมเกล้าเจ้าอยู่หัว จึงโปรดเกล้าฯ ให้ผ่อนบุตรหมู่ทหารกลับไปเมืองเดิม ส่วนสถานีทหารเรือสัทธิบพระบาทสมเด็จพระมงกุฎเกล้าเจ้าอยู่หัว โปรดเกล้าฯ ให้ตั้งขึ้นเมื่อปี พ.ศ. ๒๔๕๗





ในอดีตบางพระเคยมีบ่อน้ำร้อน ซึ่งเป็นน้ำร้อนผุดขึ้นจากใต้ดินตามธรรมชาติ ชาวบ้านในสมัยนั้นนิยมไปเที่ยวไปอาบกันมาก เพราะมีความเชื่อถือว่าน้ำร้อนจากธรรมชาติสามารถรักษาโรคร้ายไข้เจ็บต่างๆ ได้ แต่ต่อมาบริเวณบ่อน้ำร้อนได้ถูกสร้างเป็นอ่างเก็บน้ำ ได้มีการสร้างอาคารคล้ายกระโจมที่สร้างครอบบ่อน้ำร้อนบางพระจึงสูญหายไปกลายเป็นอดีต แต่มีอ่างเก็บน้ำบางพระขนาดใหญ่ขึ้นมาทดแทน และอ่างเก็บน้ำบางพระแห่งนี้แหล่งผลิตน้ำประปาเลี้ยงชาวชลบุรีจนถึงทุกวันนี้

สถานที่สำคัญซึ่งเป็นที่เคารพ สักการะของชาวบางพระ คือ พระพุทธบาทจำลอง วัดบางพระวรวิหาร ตั้งอยู่บนเนินเขาเตี้ยๆ ริมนถนนสุขุมวิท ตรงสี่แยกคอเขาในปัจจุบัน เล่ากันว่าสร้างขึ้นในสมัยของหลวงพ่อดิ่งเจ้าอาวาสเดิมรูปแรกของวัดบางพระวรวิหาร เดิมชาวบ้านถวายที่ตรงนี้ให้หลวงพ่อดิ่งจึงสร้างพระพุทธบาทจำลองขึ้น ถือเป็นสิ่งศักดิ์สิทธิ์ของชาวบางพระ และตำบลใกล้เคียง และในวันมาฆบูชาของทุกปี จะมีชาวบางพระและตำบลใกล้เคียงเดินทางด้วยเท้าหรือเกวียนมานอนพักค้างเพื่อทำบุญ มีมหรสพครึกครื้น เจ้าอาวาสรูปต่อมาได้บูรณะปรับปรุงสร้างเป็นมณฑป และนำพระธาตุต่างๆ มาประดิษฐานไว้ด้วย และกลายเป็นงานประเพณีหารายได้เข้าวัดสืบเนื่องต่อกันมาจนถึงกระทั่งทุกวันนี้

บางพระ มีนิทานพื้นบ้านอยู่หลายเรื่อง ที่นิยมเล่ากันติดปาก คือ เรื่อง "ถ้ำสมบัติ" เล่าว่าเขาลาก มีถ้ำหนึ่ง มีสิ่งของเครื่องใช้มากมาย ผู้ใดจะทำบุญหรือจัดงานใหญ่สามารถยืมของใช้ได้จากถ้ำนี้ ครั้นอยู่ต่อมาผู้ยืมไม่นำของไปคืนบ้าง สับเปลี่ยนเอาของดีๆ ไว้เป็นส่วนตัวบ้าง แก่ถ้ำเลยปิดยืมของไม่ได้อีกเลย วันหนึ่งมีชายคนหนึ่งอยากเห็นถ้ำจึงเดินไปหาถ้ำจนพบ แต่เวลาจะเข้าถ้ำต้องตะแคงตัวเข้าไป ครั้นเมื่อเข้าไปแล้วก็ไม่พบสมบัติแต่อย่างใด คงพบแต่ภูผาใหญ่แผ่แม่เบี้ยอยู่ หลังจากนั้นมากก็ไม่มีใครได้พบถ้ำนั้นอีกเลย นอกจากวันดีคืนดีจะได้ยินเพลงกล่อมลูก แ่วมาเป็นครั้งคราวเท่านั้น

ส่วนที่มาของคำว่า "บางพระ" นั้นมีข้อสันนิษฐานกันไปต่างๆ หลายเรื่อง แต่ที่พอมิเค้าแห่งที่มาของคำว่า บางพระ ใกล้เคียงที่สุด คือ เรื่องที่เล่ากันว่า... เมื่อสิ้นฤดูกาล หลังออกพรรษา มีพระธุดงค์จากที่ต่างๆ เดินทางมาปักกลดทำวิปัสสนากรรมฐานครวละมากๆ หยอย กันมาเป็นกลุ่มๆ มิได้ขาด บางครั้งมาเป็นร้อยๆ องค์ ชาวบ้านพากันมาทำบุญถวายอาหารกันอย่างพร้อมเพรียงเพ็งมาสิ้นสุดเอาเมื่อไม่นานมานี้ จึงเรียกกันติดแกในหมู่ผู้ที่มาทำบุญว่าเป็นย่านที่มีพระมาก หรือบ้านบางพระ แล้วกลายมาเป็นบางพระในที่สุด

### **ลักษณะที่ตั้ง / อาณาเขตและเขตการปกครอง**

องค์การบริหารส่วนตำบลบางพระได้รับการยกฐานะจากสภาตำบลบางพระเป็นองค์การบริหารส่วนตำบล ตั้งแต่วันที่ ๒ มีนาคม ๒๕๓๘ โดยใช้อาคารของสภาตำบลบางพระ เลขที่ ๑๗๗-๑๗๘ หมู่ที่ ๓ ถนนสุขุมวิท ตำบลบางพระ เป็นที่ทำการ และปัจจุบันองค์การบริหารส่วนตำบลบางพระ ตั้งอยู่เลขที่ ๓๘ หมู่ ๑๑ ถนนสาย ๓๑๔๔ ตำบลบางพระ อำเภอศรีราชา จังหวัดชลบุรี



### ตราสัญลักษณ์ประจำองค์การบริหารส่วนตำบลบางพระ



เป็นรูปเขาพระพุทธรบาทบางพระ อ่างเก็บน้ำบางพระ และสวนสัตว์เปิดเขาเขียวอยู่ภายในวงรี เป็นการแสดงถึงสถานที่สำคัญของตำบลบางพระ ดังนี้

๑. เขาพระพุทธรบาทบางพระ เป็นสถานที่ประดิษฐานรอยพระพุทธรบาทจำลอง ซึ่งเป็นสิ่งเคารพบูชาของชาวตำบลบางพระ
๒. อ่างเก็บน้ำบางพระ เป็นอ่างเก็บน้ำสำหรับผลิตน้ำประปา เพื่อการอุปโภค - บริโภค ให้กับชาวตำบลบางพระและจังหวัดชลบุรี
๓. สวนสัตว์เปิดเขาเขียว เป็นสถานที่ท่องเที่ยวที่มีชื่อเสียง ของประเทศไทยและมีความอุดมสมบูรณ์ทางธรรมชาติ ด้วยแมกไม้่นานาพรรณ

#### อาณาเขต

- ทิศเหนือ : มีแนวเขตติดเทศบาลเมืองแสนสุข และเทศบาลตำบลเหมือง  
องค์การบริหารส่วนตำบลหนองขี้างคอก อำเภอเมืองชลบุรี
- ทิศใต้ : มีแนวเขตติดเทศบาลเมืองศรีราชา และเทศบาลนคร  
เจ้าพระยาสุรศักดิ์ อำเภอศรีราชา
- ทิศตะวันออก : มีแนวเขตติดองค์การบริหารส่วนตำบลคลองกิ่ว อำเภอบ้านบึง
- ทิศตะวันตก : มีแนวเขตติดเทศบาลตำบลบางพระ อำเภอศรีราชาและอ่าวไทย

#### **๑.๒ ลักษณะภูมิประเทศ**

ลักษณะภูมิประเทศ ตั้งอยู่ทางทิศตะวันออกเฉียงเหนือของอำเภอศรีราชา เป็นที่ราบลาดเอียง มีเทือกเขาเป็นแนวยาว พื้นที่ลาดเอียงสู่ชายทะเลด้านทิศตะวันตก มีพื้นที่ประมาณ ๑๕๒ ตารางกิโลเมตร

#### **๑.๓ ลักษณะภูมิอากาศ**

ลักษณะภูมิอากาศในเขตพื้นที่องค์การบริหารส่วนตำบลบางพระ มี ๓ ฤดู ดังนี้

- ฤดูร้อน เดือนมีนาคม - พฤษภาคม ได้รับอิทธิพลจากลมมรสุมตะวันออกเฉียงใต้
- ฤดูฝน เดือนมิถุนายน - ตุลาคม ได้รับอิทธิพลจากลมมรสุมตะวันตกเฉียงใต้
- ฤดูหนาว เดือนพฤศจิกายน - กุมภาพันธ์ ได้รับอิทธิพลจากลมมรสุมตะวันออกเฉียงใต้



๑.๔ ลักษณะของดิน

ลักษณะเป็นดินทราย ดินเหนียว ดินร่วนปนดินลูกรัง ในเขตองค์การบริหารส่วนตำบลบางพระ มีที่ดินจำนวน ๑๔,๐๕๑ แปลง มีการใช้ที่ดินสำหรับกิจกรรมต่าง ๆ ดังนี้

- ที่ดินทำนา
- ที่ดินทำสวน
- ที่ดินทำไร่
- ที่ดินสำหรับอยู่อาศัย
- ที่ดินสำหรับสาธารณประโยชน์
- ที่พื้นน้ำ คลอง บึง ถนน
- ที่ดินว่างเปล่า (ภูเขา/ป่าไม้)

๒. ด้านการเมือง/การปกครอง

๒.๑ เขตการปกครอง

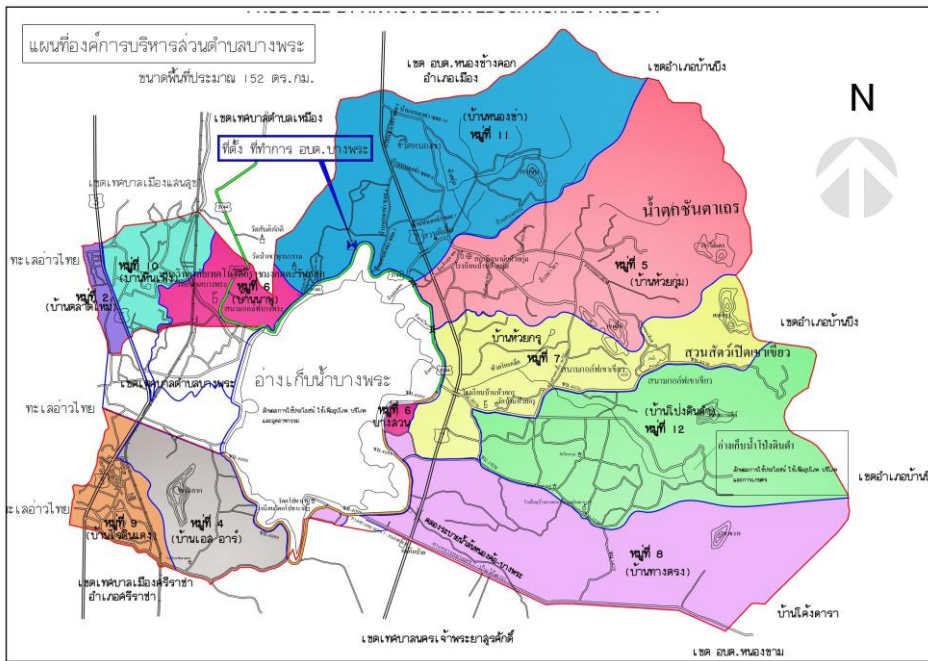

แผนที่ อบต.บางพระ

องค์การบริหารส่วนตำบลบางพระ ประกอบด้วยหมู่บ้านต่าง ๆ จำนวน ๑๐ หมู่บ้าน

☆ หมู่บ้านที่มีพื้นที่ทั้งหมด อยู่ในองค์การบริหารส่วนตำบลบางพระ จำนวน ๕ หมู่บ้าน ได้แก่

หมู่ที่ ๕ บ้านห้วยกุ่ม พื้นที่ของหมู่บ้านนี้ส่วนใหญ่จะเป็นป่า ชาวบ้านจะประกอบอาชีพการทำไร่ ในหมู่บ้านมีโรงงานทำแป้งมัน มีโรงหีบอ้อย และมีตลาดสดเล็ก ๆ ไม่ใหญ่มาก มีสถานที่ท่องเที่ยวที่น่าสนใจอีกที่หนึ่ง คือ น้ำตกชันตาเถร ซึ่งนักท่องเที่ยวจะนิยมไปเที่ยวกันมาก สาเหตุการตั้งชื่อหมู่บ้านว่าห้วยกุ่มเป็นเพราะมีต้นกุ่มอยู่บริเวณห้วยที่ประชาชนใช้น้ำดื่มและอาบ และมีห้วยอีกแห่งหนึ่งอยู่ในบริเวณนั้น แต่น้ำใช้ดื่มกินไม่ได้มีชื่อว่า ห้วยสุดสม ซึ่งคนโบราณเล่าว่าในห้วยมีกลิ่นเหม็นคาวเหมือนน้ำตาลสุกจากวรรณคดีเรื่องรามเกียรติ์



**หมู่ที่ ๗ บ้านห้วยกรู** มีระยะทางไม่ห่างจากหมู่บ้านห้วยกุ่ม ซึ่งอยู่ติดกับหนองตายาย หมู่บ้านนี้มียุ้งชุกชุมมาก ซึ่งเป็นสาเหตุให้เกิดไข้มาเลเรีย และนอกจากนี้ยังเป็นหมู่บ้านที่มีช้างมากที่สุด รวมทั้ง เสือ ซึ่งมีความดุร้ายมาก ดังนั้นบริเวณนี้จึงไม่ค่อยมีคนกล้าอยู่ จึงเรียกว่า “กรู” มีความหมายว่าปิดกั้น ปัจจุบัน หมู่บ้านนี้เจริญขึ้นมีผู้คนมาอาศัยอยู่มากและมีโรงเรียนบ้านห้วยกรู รวมทั้งยังมีธนาคารข้าวอีกด้วย มีสวนสัตว์ เปิดเขาเขียว ซึ่งได้สร้างเมื่อประมาณ ๑๐ กว่าปีที่แล้ว สมเด็จพระบรมราชินีนาถได้เสด็จพระราชดำเนินมาทรง เปิดทรงนกใหญ่แห่งแรกของเมืองไทย

**หมู่ที่ ๘ บ้านทางตรง** จะมีทางตรงติดกับโค้งดารา และชาวไร่ก็ใช้เส้นทางนี้เดินทางไป ทำไร่ จึงได้ตั้งชื่อว่าทางตรงจึงเรียกหมู่บ้านนี้ว่าทางตรง ภายในหมู่บ้านทางตรงมีการตั้งค่ายทหารเรือนาวิกโยธิน

**หมู่ที่ ๑๑ บ้านหนองข่า** มีชื่อเรียกอีกชื่อหนึ่งว่า หนองตายาย ซึ่งเป็นป่าและมีไข้มาเลเรีย ระบาดอยู่มาก ใครเข้าไปในป่าหรือบริเวณใกล้เคียงก็จะถูกไข้มาเลเรียเล่นงานจนตายกันทั้งนั้น แต่มีตายาย อยู่คู่หนึ่งซึ่งไปปลูกบ้านอยู่และทำไร่อยู่บริเวณนั้น สามารถดำรงชีวิตอยู่ได้ และจะมีหนองน้ำอยู่หนองน้ำหนึ่ง ซึ่งใครไปอยู่หรือไปใช้น้ำก็จะตายกันหมด ไม่สามารถพักอาศัยค้างแรมได้ ยกเว้นสองตายายนี้เท่านั้น และใน บริเวณที่ราบลุ่มนั้นมีชาขึ้นอยู่มากผู้ที่เข้ามาอยู่เรียกว่า “หนองข่า”

**หมู่ที่ ๑๒ บ้านโป่งดินดำ** เนื่องจากหมู่ที่ ๗ บ้านห้วยกรู มีประชากรมีจำนวนมากขึ้น จึงได้แยกออกมาเป็นหมู่บ้านใหม่ ในสมัยก่อนเต้าคนแก่เล่าให้ฟังว่าหมู่บ้านโป่งดินดำเป็นชื่อดินโป่ง ซึ่งเป็นแหล่ง อาหารสัตว์ที่ชอบมาหากินอาหารกันมากมีทั้งสัตว์เล็กและสัตว์ใหญ่ เมื่อก่อนมีลักษณะเป็นป่าเบญจพรรณที่มีสัตว์ หลายนชนิดอาศัยอยู่ ต่อมาด้วยความเจริญผู้คนอพยพมาอยู่มากขึ้น สัตว์ใหญ่ไม่มีที่อยู่ได้ไปหาป่าที่อยู่ใหม่ คงเหลือ แต่สัตว์เล็ก ๆ ที่อาศัยอยู่ในบริเวณโป่งดินดำ ในปัจจุบันดินโป่งได้หมดไปแล้วเนื่องจากปัจจุบันได้กลายเป็น อ่างเก็บน้ำบ้านโป่งดิน

☆ หมู่บ้านที่มีพื้นที่บางส่วน อยู่ในเขตพื้นที่องค์การบริหารส่วนตำบลบางพระจำนวน ๕ หมู่บ้าน ได้แก่

**หมู่ที่ ๒ บ้านตลาดใหม่** เริ่มสร้างขึ้นเมื่อ ๓๐ กว่าปีแล้ว ลักษณะบ้านพักมักจะสร้างเป็น หอ้งแถวที่สร้างจากไม้เก่า ๆ ดำรงชีวิตเป็นแบบเรียบง่าย ชาวบ้านส่วนใหญ่ประกอบอาชีพทางเกษตรกรรมและ การประมง หมู่บ้านนี้เริ่มมีคนรู้จักเมื่อเริ่มมีการเปิดสวนสัตว์เปิดเขาเขียว และเกษตรกรรมบางพระ ตลาดใหม่เป็น ทางผ่านระหว่างเขาเขียวกับเกษตรบางพระ

**หมู่ที่ ๔ บ้านเอสอาร์** ชื่อนี้มาจากการที่มีบริษัทผลิตแปะมันแห่งแรกของตำบลบางพระ ชื่อบริษัทเอสอาร์และทางบริษัทมีการสร้างบ้านพักให้คนงาน จึงได้ชื่อว่าหมู่บ้านเอสอาร์ ในหมู่บ้านเอสอาร์นี้ มีบริษัทน้ำตาลทรายของบริษัทเอสอาร์ ชื่อว่าองค์การน้ำตาลทรายไทยบริษัทเอสอาร์ และมีตลาดย่อย ๆ ในบริษัท ในอดีตอาชีพของประชาชนส่วนใหญ่ของหมู่บ้าน คือการปลูกอ้อย มันสำปะหลัง และผัก หลังจากที่มีการสร้าง อ่างเก็บน้ำในสมัยจอมพล ป.พิบูลสงคราม (ประมาณ ๔๐ ปีเศษ) ตอนหลังมาสร้างอ่างเก็บน้ำประมาณ ๔๐ กว่าปี มาแล้ว

อ่างเก็บน้ำมีการสร้างในสมัยจอมพล ป. พิบูลสงคราม ก่อนสร้างอ่างเก็บน้ำนั้น น้ำหายากมาก ทางราชการจึงได้สร้างอ่างเก็บน้ำ เมื่อสร้างเสร็จสมบูรณ์แล้ว จึงมีน้ำใช้ในการเกษตรอย่างอุดม สมบูรณ์ มีคอกม้าตั้งประมาณ ๓๐ ปีแล้ว บริเวณแถวอ่างเก็บน้ำจึงมีการเอาม้ามาเลี้ยง เพราะมีต้นไม้ต้นหญ้าและ น้ำอุดมสมบูรณ์ มีทางรถไฟผ่าน เป็นเส้นทางจากฉะเชิงเทราถึงสัตหีบ ปัจจุบันในหมู่บ้านเอสอาร์นี้จะเป็นบ้าน จัดสรรหมดแล้ว สมัยก่อนจะมีบ่อน้ำศักดิ์สิทธิ์เป็นบ่อน้ำพุร้อน ชาวบ้านแถวนี้จะให้ความเคารพนับถือกันมาก จะนำน้ำมารักษาโรคต่าง ๆ ปัจจุบันอยู่ตรงกลางอ่างเก็บน้ำและมีการทำเครื่องหมายไว้



**หมู่ที่ ๖ บ้านนาพู่** เป็นหมู่บ้านอันเก่าแก่กว่า ๑๐๐ ปีมาแล้ว ในอดีตตั้งอยู่ในแหล่งน้ำ พื้นที่เป็นที่ราบลุ่มและ บางส่วนเป็นเนินเขา คนสมัยก่อน รุ่งปู่ยา ตายาย เล่าว่าเวลาทำนาจะพบอุปสรรคคือพื้นที่นาจะเป็นที่พุ่ม ชาวบ้านในสมัยก่อนจึงเรียกกันต่อมาว่า “นาพู่” แต่สภาพปัจจุบันได้เปลี่ยนไปแล้วมีการถมที่สร้างบ้าน สร้างถนน สร้างทางรถไฟ จึงทำให้สภาพหมู่บ้านเปลี่ยนไปแต่หมู่บ้านแห่งนี้ ก็ยังสามารถรักษาสภาพของชุมชนน่าอยู่อย่างเหนียวแน่น สืบมาจนทุกวันนี้ปัจจุบัน

**หมู่ที่ ๙ บ้านไร่ดินแดง** คนโบราณเล่าว่า พาลีกับทรพีต่อสู้กันบริเวณนี้ เลือดของทรพีไหลลงมาแดงไปหมดจึงได้เรียกว่าไร่ดินแดง ต่อมาเป็นหมู่บ้านไร่ดินแดง

**หมู่ที่ ๑๐ บ้านหินเพิง** เดิมหินเพิงมาจากคำว่าหินเพิก ซึ่งชาวบ้านได้เรียกกันเป็นหินเพิง จนถึงปัจจุบัน ได้เกิดขึ้นจากแรงน้ำและแรงลมธรรมชาติของท้องทะเลได้กัดเซาะชายตลิ่งทำให้เกิดเป็นเพิกหิน ชาวบ้านในละแวกหมู่ที่ ๒ จึงเรียกกันว่าบ้านหินเพิง ต่อมาหมู่ที่ ๒ มีความเจริญเข้ามาในหมู่บ้าน ประกอบกับชาวบ้านมีจำนวนมากขึ้นการดูแลของผู้นำหมู่บ้านไม่ทั่วถึง จึงมีการแบ่งพื้นที่การปกครองหมู่บ้านจากหมู่ที่ ๒ เพิ่มขึ้นอีกหนึ่งหมู่บ้านเป็นหมู่ที่ ๑๐ ในปัจจุบัน อ้างถึงสมัยกำนันทองดำ รักจิต ซึ่งเป็นกำนันตำบลบางพระในสมัยนั้นได้ทำหนังสือถึงนายอำเภอศรีราชาว่า หมู่ที่ ๒ นั้นให้ใช้ชื่อเดิมคือหมู่บ้านหินเพิง ส่วนหมู่ที่ ๑๐ ให้ใช้ชื่อว่าหมู่บ้านตลาดใหม่ แต่เกิดความผิดพลาดจากทางอำเภอศรีราชาได้ตั้งชื่อหมู่บ้านมาผิด คือให้หมู่ที่ ๒ เป็นบ้านตลาดใหม่ และหมู่ที่ ๑๐ เป็นบ้านหินเพิง นับจากนั้นก็มาไม่มีการแก้ไขหรือเปลี่ยนแปลงอย่างใดจนต้องใช้และเรียกชื่อหมู่บ้านว่า “บ้านหินเพิง” มาจนถึงปัจจุบันนี้

## ๒.๒ การเลือกตั้ง

**๒.๒.๑** องค์การบริหารส่วนตำบลบางพระได้มีการจัดการเลือกตั้งนายกองค์การบริหารส่วนตำบลบางพระ และสมาชิกสภาองค์การบริหารส่วนตำบลบางพระ ในวันที่ ๑๓ พฤศจิกายน ๒๕๕๔ ตามพระราชบัญญัติการเลือกตั้งสมาชิกสภาท้องถิ่นหรือผู้บริหารท้องถิ่น พ.ศ. ๒๕๔๕ ซึ่งในการเลือกตั้งนายกองค์การบริหารส่วนตำบลเป็นการเลือกตั้งโดยตรงในเขตองค์การบริหารส่วนตำบลบางพระ ซึ่งมีการแบ่งเขตการเลือกตั้งออกเป็น ๑๐ เขต ๑๙ หน่วยเลือกตั้ง

- มีจำนวนผู้มีสิทธิเลือกตั้งนายกองค์การบริหารส่วนตำบล ๑๐,๙๐๔ คน จำนวนผู้มีสิทธิเลือกตั้งในบัญชีขอรับบัตรฯ ๗,๒๙๓ คน จำนวนบัตรดี ๖,๗๗๖ บัตร บัตรเสีย ๓๗๒ บัตร บัตรไม่ประสงค์ลงคะแนน ๑๔๕ บัตร ตามตารางที่ ๑

- มีจำนวนผู้มีสิทธิเลือกตั้งสมาชิกสภาองค์การบริหารส่วนตำบล จำนวน ๑๐,๘๖๙ คน จำนวนผู้มีสิทธิเลือกตั้งในบัญชีขอรับบัตรฯ ๗,๒๘๑ คน จำนวนบัตรดี ๖,๘๔๔ บัตร บัตรเสีย ๒๕๔ บัตร บัตรไม่ประสงค์ลงคะแนน ๑๘๓ บัตร ตามตารางที่ ๒

จำนวนผู้มีสิทธิเลือกตั้งในบัญชีรายชื่อ	จำนวนผู้มีสิทธิเลือกตั้งในบัญชีขอรับบัตรฯ		จำนวนบัตรดี		จำนวนบัตรเสีย		จำนวนบัตรไม่ประสงค์ลงคะแนน	
	จำนวน	ร้อยละ	จำนวน	ร้อยละ	จำนวน	ร้อยละ	จำนวน	ร้อยละ
๑๐,๙๐๔	๗,๒๙๓	๖๖.๘๘	๖,๗๗๖	๙๒.๙๑	๓๗๒	๕.๑๐	๑๔๕	๑.๘๘

ตารางที่ ๑ แสดงข้อมูลการใช้สิทธิลงคะแนนเลือกตั้งผู้บริหารท้องถิ่น

(นายกองค์การบริหารส่วนตำบล) ปี ๒๕๕๔



หมู่ที่	เขตเลือกตั้ง	จำนวนผู้มีสิทธิเลือกตั้ง	จำนวนผู้มีสิทธิเลือกตั้งในบัญชีขอรับบัตรฯ		จำนวนบัตรดี		จำนวนบัตรเสีย		จำนวนบัตรไม่ประสงค์ลงคะแนน	
			จำนวน	ร้อยละ	จำนวน	ร้อยละ	จำนวน	ร้อยละ	จำนวน	ร้อยละ
๒	๑	๗๒๔	๔๔๘	๖๑.๘๘	๔๐๓	๘๙.๙๕	๒๐	๔.๔๖	๒๕	๕.๕๘
๔	๒	๙๗๘	๖๕๘	๖๗.๒๘	๕๙๐	๘๙.๖๖	๕๐	๗.๖๐	๑๘	๒.๗๔
๕	๓	๑,๐๗๘	๗๗๒	๗๑.๖๑	๗๕๔	๙๗.๖๗	๑๕	๑.๙๔	๓	๐.๓๙
๖	๔	๗๗๒	๕๑๙	๖๗.๒๓	๔๙๓	๙๔.๙๙	๒๐	๓.๘๕	๖	๑.๑๖
๗	๕	๑,๔๒๖	๑,๐๐๒	๗๐.๒๗	๙๕๕	๙๕.๓๑	๒๗	๒.๖๙	๒๐	๒.๐๐
๘	๖	๑,๑๗๙	๘๒๖	๗๐.๐๖	๗๙๕	๙๖.๒๕	๒๐	๒.๔๒	๑๑	๑.๓๓
๙	๗	๑,๙๖๒	๑,๐๒๓	๕๒.๑๔	๙๒๔	๙๐.๓๒	๔๔	๔.๓๐	๕๕	๕.๓๘
๑๐	๘	๑,๐๘๒	๗๐๑	๖๔.๗๙	๖๗๒	๙๕.๘๖	๑๐	๑.๔๓	๑๙	๒.๗๑
๑๑	๙	๑,๑๐๓	๙๐๗	๘๒.๒๓	๘๖๕	๙๕.๓๗	๒๘	๓.๐๙	๑๔	๑.๕๔
๑๒	๑๐	๕๖๕	๔๒๕	๗๕.๒๒	๓๙๓	๙๒.๔๗	๒๐	๔.๗๐	๑๒	๒.๘๒
<b>รวม</b>		<b>๑๐,๘๖๙</b>	<b>๗,๒๘๑</b>	<b>๖๖.๙๙</b>	<b>๖,๘๔๔</b>	<b>๙๔.๐๐</b>	<b>๒๕๔</b>	<b>๓.๔๙</b>	<b>๑๘๓</b>	<b>๒.๕๑</b>

ตารางที่ ๒ แสดงข้อมูลการใช้สิทธิลงคะแนนเลือกตั้งสมาชิกสภาองค์การบริหารส่วนตำบล ปี ๒๕๕๔

๒.๒.๒ องค์การบริหารส่วนตำบลบางพระ มีจำนวนผู้มีสิทธิเลือกตั้งสมาชิกสภาผู้แทนราษฎรทั้งสิ้น ๑๓,๕๘๘ คน มีผู้มาใช้สิทธิ ๙,๕๑๒ คน ผู้ไม่มาใช้สิทธิ ๔,๐๗๖ คน และแบ่งเขตการเลือกตั้งออกเป็น ๑๐ เขต ๑๙ หน่วยเลือกตั้ง ดังนี้

เขตเลือกตั้งที่ ๑ : หมู่ที่ ๒ มี ๑ หน่วยเลือกตั้ง	เขตเลือกตั้งที่ ๖ : หมู่ที่ ๘ มี ๒ หน่วยเลือกตั้ง
เขตเลือกตั้งที่ ๒ : หมู่ที่ ๔ มี ๒ หน่วยเลือกตั้ง	เขตเลือกตั้งที่ ๗ : หมู่ที่ ๙ มี ๓ หน่วยเลือกตั้ง
เขตเลือกตั้งที่ ๓ : หมู่ที่ ๕ มี ๒ หน่วยเลือกตั้ง	เขตเลือกตั้งที่ ๘ : หมู่ที่ ๑๐ มี ๒ หน่วยเลือกตั้ง
เขตเลือกตั้งที่ ๔ : หมู่ที่ ๖ มี ๒ หน่วยเลือกตั้ง	เขตเลือกตั้งที่ ๙ : หมู่ที่ ๑๑ มี ๒ หน่วยเลือกตั้ง
เขตเลือกตั้งที่ ๕ : หมู่ที่ ๗ มี ๒ หน่วยเลือกตั้ง	เขตเลือกตั้งที่ ๑๐ : หมู่ที่ ๑๒ มี ๑ หน่วยเลือกตั้ง

หมู่ที่	หน่วยเลือกตั้ง	สถานที่เลือกตั้ง	ผู้มีสิทธิ	ผู้มาใช้สิทธิ		ผู้ไม่มาใช้สิทธิ	
				จำนวน	ร้อยละ	จำนวน	ร้อยละ
๒	๑	อาคารอเนกประสงค์ SML หมู่ที่ ๒	๙๒๒	๖๗๐	๗๒.๖๗	๒๕๒	๒๗.๓๓
๔	๒	อาคารโรงเรียนวัดเขาฉลาก หมู่ที่ ๔	๗๔๒	๕๐๖	๖๘.๑๙	๒๓๖	๓๑.๘๑
	๓	อาคารโรงเรียนวัดเขาฉลาก หมู่ที่ ๔	๗๖๕	๕๕๑	๗๒.๐๓	๒๑๔	๒๗.๙๗
๕	๔	อาคารโรงเรียนบ้านห้วยกุ่ม หมู่ที่ ๕	๕๙๖	๓๙๓	๖๕.๙๔	๒๐๓	๓๔.๐๖
	๕	อาคารโรงเรียนบ้านห้วยกุ่ม หมู่ที่ ๕	๖๔๘	๔๑๗	๖๔.๓๕	๒๓๑	๓๕.๖๕



หมู่ที่	หน่วยเลือกตั้ง	สถานที่เลือกตั้ง	ผู้มีสิทธิ	ผู้มาใช้สิทธิ		ผู้ไม่มาใช้สิทธิ	
				จำนวน	ร้อยละ	จำนวน	ร้อยละ
๖	๖	อาคารโรงอาหารตลาดนัดทางรถไฟ หมู่ที่ ๖	๕๑๕	๓๗๒	๗๒.๒๓	๑๔๓	๒๗.๗๗
	๗	อาคารโรงอาหารตลาดนัดทางรถไฟ หมู่ที่ ๖	๕๓๑	๔๐๙	๗๗.๐๒	๑๒๒	๒๒.๙๘
๗	๘	อาคารโรงเรียนบ้านห้วยกร หมู่ที่ ๗	๘๖๙	๕๙๑	๖๘.๐๑	๒๗๘	๓๑.๙๙
	๙	อาคารโรงเรียนบ้านห้วยกร หมู่ที่ ๗	๘๓๒	๕๔๐	๖๔.๙๐	๒๙๒	๓๕.๑๐
๘	๑๐	อาคารอเนกประสงค์ SML หมู่ที่ ๘	๖๐๗	๓๔๘	๕๗.๓๓	๒๕๙	๔๒.๖๗
	๑๑	ตลาดบ้านทางตรง หมู่ที่ ๘ (เต็นท์)	๘๓๒	๔๘๗	๕๘.๕๓	๓๔๕	๔๑.๔๗
๙	๑๒	สนามเด็กเล่นบ้านพักพนักงาน ไทยออยล์ หมู่ที่ ๙ (เต็นท์)	๗๑๖	๔๗๗	๖๖.๖๒	๒๓๙	๓๓.๓๘
	๑๓	สนามเด็กเล่นบ้านพักพนักงาน ไทยออยล์ หมู่ที่ ๙ (เต็นท์)	๗๐๘	๔๙๗	๗๐.๒๐	๒๑๑	๒๙.๘๐
	๑๔	สนามเด็กเล่นบ้านพักพนักงาน ไทยออยล์ หมู่ที่ ๙ (เต็นท์)	๖๒๓	๔๒๗	๖๘.๕๔	๑๙๖	๓๑.๔๖
๑๐	๑๕	อาคารกองทุนแม่ของแผ่นดิน หน้าหมู่บ้านมณีรินทร์ หมู่ที่ ๑๐	๙๙๓	๗๗๔	๗๗.๙๕	๒๑๙	๒๒.๐๕
	๑๖	ลานอเนกประสงค์หน้าหมู่บ้าน มณีรินทร์ หมู่ที่ ๑๐ (เต็นท์)	๘๑๔	๖๖๔	๘๑.๕๗	๑๕๐	๑๘.๔๓
๑๑	๑๗	ศาลเจ้าฮุดโจ้ว หมู่ที่ ๑๑	๖๘๖	๕๓๕	๗๗.๙๙	๑๕๑	๒๒.๐๑
	๑๘	ศาลเจ้าฮุดโจ้ว หมู่ที่ ๑๑	๕๗๓	๔๒๐	๗๓.๓๐	๑๕๓	๒๖.๗๐
๑๒	ศาลาอเนกประสงค์บ้านโป่งดินดำ หมู่ที่ ๑๒	๖๑๖	๔๓๔	๗๐.๔๕	๑๘๒	๒๙.๕๕	
รวม			๑๓,๕๘๘	๙,๕๑๒	๗๐.๐๐	๔,๐๗๖	๓๐.๐๐

ตารางที่ ๓ แสดงข้อมูลผู้มีสิทธิและผู้มาใช้สิทธิเลือกตั้งสมาชิกสภาผู้แทนราษฎร

จากข้อมูลการใช้สิทธิเลือกตั้งนายกองค์การบริหารส่วนตำบลและสมาชิกสภาองค์การบริหารส่วนตำบล ในปี ๒๕๕๔ ตามตารางที่ ๑ และ ๒ พบว่าประชาชนในเขตองค์การบริหารส่วนตำบลบางพระมีส่วนร่วมทางการเมืองค่อนข้างสูง สังเกตได้จากจำนวนผู้มีสิทธิเลือกตั้งในบัญชีขอรับบัตรฯ การเลือกตั้งสมาชิกสภาผู้แทนราษฎรครั้งที่ผ่านๆ มา ตามตารางที่ ๓ ก็ยังพบว่าประชาชนยังมีส่วนร่วมทางการเมืองค่อนข้างสูง



### ๓. ประชากร

#### ๓.๑ จำนวนประชากรในเขตองค์การบริหารส่วนตำบลบางพระ

ประชากรทั้งสิ้น ๑๗,๖๒๗ คน แยกเป็นชาย ๘,๘๗๑ คน หญิง ๘,๗๕๖ คน และมีจำนวนครัวเรือนทั้งหมด ๑๑,๕๑๖ หลัง มีความหนาแน่นเฉลี่ย ๑๑๕.๙๗ คน/ตารางกิโลเมตร (ข้อมูลจากอำเภอศรีราชา เดือนมิถุนายน ๒๕๖๒)

หมู่ที่	หมู่บ้าน	ครัวเรือน (หลัง)	จำนวนประชากร		
			ชาย (คน)	หญิง (คน)	รวม (คน)
๒	ตลาดใหม่	๗๗๖	๖๕๔	๔๔๒	๑,๐๙๖
๔	เอสอาร์	๘๘๐	๙๕๖	๑,๐๐๐	๑,๙๕๖
๕	ห้วยกุ่ม	๗๑๔	๗๘๖	๗๗๒	๑,๕๕๘
๖	นาพุ	๙๗๐	๖๕๐	๖๘๕	๑,๓๓๕
๗	ห้วยกรู	๑,๐๘๖	๑,๐๔๘	๑,๐๘๐	๒,๑๒๘
๘	ทางตรง	๖๗๔	๗๙๒	๘๕๐	๑,๖๔๒
๙	ไร่ดินแดง	๒,๗๒๘	๑,๑๘๐	๑,๒๓๓	๒,๔๑๓
๑๐	หินเพิง	๒,๓๖๕	๑,๑๒๖	๑,๓๑๕	๒,๔๔๑
๑๑	หนองข่า	๙๕๘	๘๔๓	๘๒๘	๑,๖๗๑
๑๒	โป่งดินดำ	๓๖๕	๘๓๖	๕๕๑	๑,๓๘๗
รวม		๑๑,๕๑๖	๘,๘๗๑	๘,๗๕๖	๑๗,๖๒๗

ตารางที่ ๔ แสดงข้อมูลจำนวนประชากรจำแนกตามหมู่บ้าน





รายการ	ปี พ.ศ.				
	๒๕๖๒	๒๕๖๑	๒๕๖๐	๒๕๕๙	๒๕๕๘
ประชากรชาย (คน)	๘,๘๗๑	๘,๘๓๐	๘,๓๔๗	๘,๓๔๒	๘,๓๐๔
ประชากรหญิง (คน)	๘,๗๕๖	๘,๗๐๘	๘,๒๓๗	๘,๒๑๖	๘,๑๕๙
รวมประชากร (คน)	๑๗,๖๒๗	๑๗,๕๓๘	๑๗,๕๘๔	๑๖,๕๕๘	๑๖,๔๖๓
หลังคาเรือน	๑๑,๕๑๖	๑๐,๙๓๕	๑๐,๖๖๔	๙,๒๘๓	๘,๒๑๕

ตารางที่ ๕ แสดงข้อมูลจำนวนประชากรและหลังคาเรือนแยกชายปี

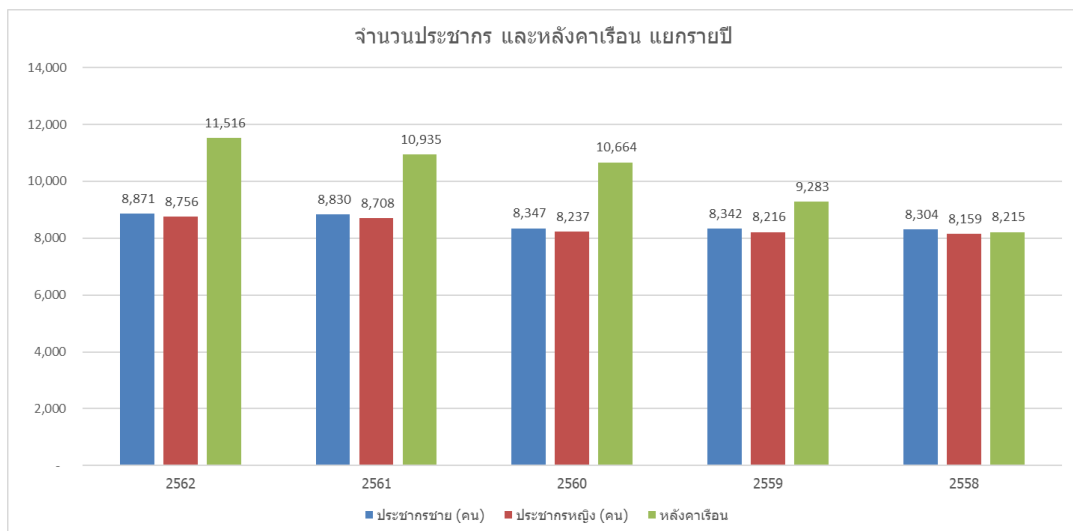

กราฟที่ ๑ แสดงข้อมูลจำนวนประชากรและหลังคาเรือนแยกชายปี



๓.๒ ช่วงอายุและจำนวนประชากร (ข้อมูลจากอำเภอศรีราชา เดือนมิถุนายน ๒๕๖๒)

ช่วงอายุ	ชาย	หญิง	รวม
๐ - ๑๐ ปี	๑,๐๔๘	๙๕๘	๒,๐๐๖
๑๑ - ๒๐ ปี	๙๒๒	๙๓๑	๑,๘๕๓
๒๑ - ๓๐ ปี	๑,๓๔๐	๑,๒๒๙	๒,๕๖๙
๓๑ - ๔๐ ปี	๑,๓๔๙	๑,๒๘๔	๒,๖๓๓
๔๑ - ๕๐ ปี	๑,๔๓๐	๑,๔๑๔	๒,๘๔๔
๕๑ - ๖๐ ปี	๑,๒๔๐	๑,๓๖๘	๒,๖๐๘
๖๑ - ๗๐ ปี	๗๗๔	๘๕๒	๑,๖๒๖
๗๑ - ๘๐ ปี	๓๗๗	๔๒๘	๘๐๕
๘๐ ปี ขึ้นไป	๓๙๑	๒๙๒	๖๘๓
<b>รวม</b>	<b>๘,๘๗๑</b>	<b>๘,๗๕๖</b>	<b>๑๗,๖๒๗</b>

ตารางที่ ๖ แสดงจำนวนประชากรจำแนกตามช่วงอายุ

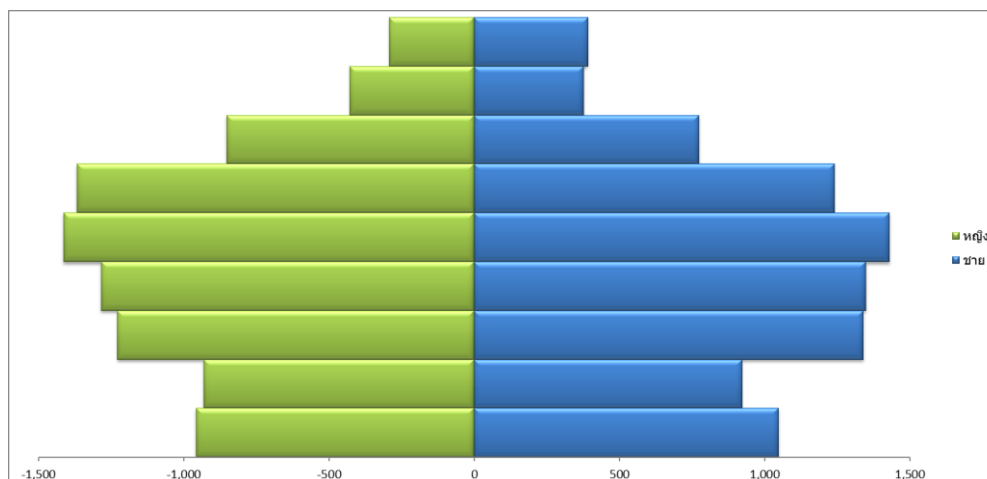

กราฟที่ ๒ แสดงจำนวนประชากรจำแนกตามช่วงอายุ

การคาดการณ์จากจำนวนสถิติข้อมูลด้านประชากรขององค์การบริหารส่วนตำบลบางพระ จะเห็นได้ว่าจำนวนผู้สูงอายุค่อนข้างมากเมื่อเปรียบเทียบกับจากอัตราส่วนประชากร คิดเป็นร้อยละ ๓๒.๔๖ ของ ประชากร และมีแนวโน้มว่าจำนวนผู้สูงอายุจะเพิ่มสูงขึ้นทุกปี ดังนั้น จึงควรมีการเตรียมพร้อมในด้านต่าง ๆ เพราะ ในอนาคตองค์การบริหารส่วนตำบลบางพระจะเข้าสู่สังคมผู้สูงอายุ



#### ๔. สภาพทางสังคม

##### ๔.๑ การศึกษา

☆ โรงเรียนสังกัดเขตพื้นที่การศึกษา ๕ โรงเรียน ได้แก่

ชื่อสถานศึกษา	จำนวนนักเรียน (คน)			รวม
	อนุบาล ๑ - ๓	ป.๑ - ป.๖	ม.๑ - ม.๓	
๑. โรงเรียนวัดโปทาราม	๕๙	๑๙๗	๑๔๒	๓๙๘
๒. โรงเรียนบ้านห้วยกุ่ม	๑๑๕	๓๒๙	๑๙๔	๖๓๘
๓. โรงเรียนวัดเขาฉลาก	๔๖	๑๐๗	-	๑๕๓
๔. โรงเรียนบ้านห้วยกรู	๕๔	๑๐๑	-	๑๕๕
๕. โรงเรียนบ้านทางตรง	๔๐	๑๐๘	-	๑๔๘
<b>รวม ๕ โรงเรียน</b>	<b>๓๑๔</b>	<b>๘๔๒</b>	<b>๓๓๖</b>	<b>๑,๔๙๒</b>

ตารางที่ ๗ แสดงจำนวนครูและนักเรียนของโรงเรียนที่ตั้งอยู่ในเขตองค์การบริหารส่วนตำบลบางพระ  
(ข้อมูลจากกองการศึกษา ศาสนาและวัฒนธรรม ณ วันที่ ๑๐ มิถุนายน ๒๕๖๒)

☆ ศูนย์พัฒนาเด็กเล็ก ๒ แห่ง ได้แก่

ชื่อศูนย์พัฒนาเด็กเล็ก	อายุ		
	๒ ปี	๓ - ๕ ปี	รวม
๑. ศูนย์พัฒนาเด็กเล็กบ้านหนองข่า	๔๐ คน	๖๐ คน	๑๐๐ คน
๒. ศูนย์พัฒนาเด็กเล็กบ้านโป่งดินดำ	๒๕ คน	๓๑ คน	๕๖ คน
<b>รวม ๒ ศูนย์</b>	<b>๖๕ คน</b>	<b>๙๑ คน</b>	<b>๑๕๖ คน</b>

ตารางที่ ๘ แสดงจำนวนครูและนักเรียนของศูนย์พัฒนาเด็กเล็ก  
(ข้อมูลจากกองการศึกษา ศาสนา และวัฒนธรรม ณ วันที่ ๑๐ มิถุนายน ๒๕๖๒)

☆ สถาบันการศึกษาระดับพณิชยการ ๑ แห่ง ได้แก่ โรงเรียนเมืองชลบริหารธุรกิจ

☆ สถาบันระดับอุดมศึกษา ๑ แห่ง ได้แก่ มหาวิทยาลัยเทคโนโลยีราชมงคลตะวันออก

##### ๔.๒ การสาธารณสุข

☆ โรงพยาบาลส่งเสริมสุขภาพตำบล ๒ แห่ง ได้แก่

- (๑) โรงพยาบาลส่งเสริมสุขภาพตำบลบ้านห้วยกุ่ม หมู่ที่ ๕
- (๒) โรงพยาบาลส่งเสริมสุขภาพตำบลบ้านห้วยกรู หมู่ที่ ๗

☆ อัตราการมีและการใช้ส้วมราดน้ำ ร้อยละ ๑๐๐

☆ การให้บริการจัดการขยะมูลฝอย

ปริมาณขยะมูลฝอยที่เกิดขึ้นทั้งหมดในเขตพื้นที่องค์การบริหารส่วนตำบลบางพระ ๑๗ ตัน/วัน  
แยกเป็นปริมาณมูลฝอยที่เก็บขนได้ ๑๕ - ๑๖ ตัน/วัน และปริมาณมูลฝอยตกค้าง ๑-๒ ตัน/วัน



มีสถานที่กำจัดขยะมูลฝอย ๒ แห่ง ดังนี้

๑. ศูนย์กำจัดขยะมูลฝอยเทศบาลเทศบาลเมืองแสนสุข ของเทศบาลเมืองแสนสุข ตั้งอยู่ หมู่ที่ ๑๑ บ้านหนองป่า อำเภอสรีราชา จังหวัดชลบุรี พิกัด (UTM) X๑๓.๒๕๑๙๔๖ N Y๑๐๑.๐๐๙๕๓๕ E ขนาดพื้นที่ ๑๗๒ ไร่ เริ่มใช้งานเมื่อปี พ.ศ. ๒๕๔๒ ระยะห่างจากที่ตั้งขององค์การบริหารส่วนตำบลบางพระ ประมาณ ๘ กิโลเมตร ขยะเข้าระบบเฉลี่ย ๘๐ ตันต่อวัน ระบบกำจัดเป็นการฝังกลบทุกวัน (Sanitary Landfill)

๒. ศูนย์กำจัดขยะมูลฝอยรวม จ.ชลบุรี ขององค์การบริหารส่วนจังหวัดชลบุรี ตั้งอยู่หมู่ที่ ๑๑ บ้านหนองป่า อำเภอสรีราชา จังหวัดชลบุรี พิกัด (UTM) X๑๓.๒๕๐๑๒๒ N Y๑๐๑.๐๑๑๗๐๒ E ขนาดพื้นที่ ๕๑๐ ไร่ ๓ งาน ๓๔ ตารางวา เริ่มใช้งานเมื่อปี พ.ศ. ๒๕๔๘ ระยะห่างจากที่ตั้งขององค์การบริหารส่วนตำบลบางพระประมาณ ๘ กิโลเมตร ขยะเข้าระบบเฉลี่ย ๓๐๐ - ๔๐๐ ตันต่อวัน ระบบกำจัดแบบผสมผสาน ขณะนี้อยู่ระหว่างดำเนินการศึกษาความเหมาะสม หยุดดำเนินการรับขยะ

ลำดับ	ประเภทรถเก็บ ขยะมูลฝอย	ความจุ (ลูกบาศก์เมตร)	ทะเบียนรถ	วันที่ได้มา (วัน เดือน ปี)	จำนวนเที่ยวที่ เก็บขนต่อวัน (เที่ยว)	รวมปริมาณ มูลฝอย (ตัน)
๑.	รถบรรทุกมูลฝอย แบบอัดท้าย	๑๐	๘๓-๓๐๐๔	๒๓ ก.ค. ๔๐	๑	๕.๒ ตัน
๒.	รถบรรทุกมูลฝอย แบบอัดท้าย	๑๐	๘๓-๔๒๙๔	๒๔ ส.ค. ๔๔	๑	๔.๗ ตัน
๓.	รถบรรทุกมูลฝอย แบบอัดท้าย	๑๐	๘๔-๐๗๙๕	๒๕ ก.พ. ๔๘	๑	๔.๓ ตัน
๔.	รถบรรทุกมูลฝอย แบบอัดท้าย	๑๐	๘๕ -๒๖๙๑	๑๙ ธ.ค. ๕๔	๑	๔.๓ ตัน
๕	รถบรรทุกมูลฝอย แบบอัดท้าย	๑๐	๘๕-๕๖๖๐	๑๙ เม.ย. ๕๖	๑	๔.๓ ตัน

ตารางที่ ๙ แสดงรายละเอียดครุภัณฑ์เก็บขนมูลฝอยของ อบต.บางพระ

#### ๔.๓ อาชญากรรม

ในเขตองค์การบริหารส่วนตำบลบางพระ มีตู้ยามตำรวจ ๑ แห่ง ได้แก่ ตู้ยามตำรวจบ้านห้วยกร หมู่ที่ ๗ มีกล้องวงจรปิดในความรับผิดชอบทั้งสิ้น ๗๕ ตัว นอกจากนี้ได้มีการจัด อปพร. และรถสายตรวจออก ตรวจตราดูแลความปลอดภัยในชีวิตและทรัพย์สินของประชาชนในพื้นที่เป็นประจำทุกวัน

#### ๔.๔ ยาเสพติด

องค์การบริหารส่วนตำบลบางพระ เห็นถึงความสำคัญของการป้องกันและแก้ไขปัญหาเสพติด โดยเฉพาะในกลุ่มเด็กและเยาวชน มีการจัดอบรมให้ความรู้เกี่ยวกับปัญหาและพิษภัยของยาเสพติดในกลุ่มเยาวชน โครงการเยาวชนหัวใจสีขาว ร่วมต้านยาเสพติด และมีการควบคุม เฝ้าระวังการแพร่ระบาดของยาเสพติดในพื้นที่ โดยการตรวจหาสารเสพติดจากปัสสาวะจากเยาวชนและกลุ่มเสี่ยง



#### ๔.๕ การสังคมสงเคราะห์

องค์การบริหารส่วนตำบลบางพระ มีผู้สูงอายุ จำนวน ๒,๑๖๘ คน มีผู้พิการ จำนวน ๓๐๘ คน และ มีผู้ป่วยเอดส์ทั้งสิ้น จำนวน ๑๕ คน (ข้อมูล เดือนมิถุนายน ๒๕๖๒)

☆ สนับสนุนการเสริมสร้างหลักประกันด้านรายได้ให้แก่ผู้สูงอายุ ให้บริการจ่ายเงินเบี้ยยังชีพผู้สูงอายุในอัตราขั้นบันได ดังนี้

อายุ ๖๐ - ๖๙ ปี ได้รับเงินเบี้ยยังชีพ คนละ ๖๐๐ บาท/เดือน

อายุ ๗๐ - ๗๙ ปี ได้รับเงินเบี้ยยังชีพ คนละ ๗๐๐ บาท/เดือน

อายุ ๘๐ - ๘๙ ปี ได้รับเงินเบี้ยยังชีพ คนละ ๘๐๐ บาท/เดือน

อายุ ๙๐ ปี ขึ้นไป ได้รับเงินเบี้ยยังชีพ คนละ ๑,๐๐๐ บาท/เดือน

☆ สนับสนุนการเสริมสร้างสวัสดิการทางสังคมให้แก่ผู้พิการหรือทุพพลภาพ ให้บริการจ่ายเงินเบี้ยความพิการ จำนวน ๓๐๘ คน ในอัตราคนละ ๘๐๐ บาท/เดือน เป็นจำนวนเงิน ๒๔๖,๔๐๐ บาท

☆ สงเคราะห์เงินเบี้ยยังชีพผู้ป่วยเอดส์ จำนวน ๑๕ คน ในอัตราคนละ ๕๐๐ บาท/เดือน เป็นจำนวนเงิน ๗,๕๐๐ บาท

#### ๔.๖ การป้องกันและบรรเทาสาธารณภัย

องค์การบริหารส่วนตำบลบางพระ มีเครื่องมือและบุคลากรที่ใช้ในการป้องกันและบรรเทาสาธารณภัย ดังนี้

- |                                    |             |       |
|------------------------------------|-------------|-------|
| (๑) รถดับเพลิงอาคาร                | ๔,๐๐๐ ลิตร  | ๑ คัน |
| (๓) รถบรรทุกน้ำ                    | ๑๒,๐๐๐ ลิตร | ๑ คัน |
| (๔) รถยนต์บรรทุกน้ำพร้อมระบบฉีดโฟม | ๑๒,๐๐๐ ลิตร | ๑ คัน |
| (๕) พนักงานดับเพลิง                |             | ๑๕ คน |

#### ☆ พื้นที่เสี่ยงภัย

ลำดับที่	หมู่บ้าน/ชุมชน	ลักษณะทางกายภาพ	ประเภทภัยที่เกิดขึ้นบ่อยครั้ง/ คาดว่าจะเกิดขึ้น
๑	หมู่ที่ ๑๑	เป็นที่ราบลุ่ม	อุทกภัย,ดินโคลนถล่ม
๒	หมู่ที่ ๑๐ และหมู่ที่ ๒	เป็นชุมชนหนาแน่นและ ย่านอุตสาหกรรม	อัคคีภัย,สารเคมีรั่วไหล
๓	หมู่ที่ ๕,๗,๘ และ๑๑	มีถนนทางหลวงพิเศษผ่าน	อัคคีภัย,สารเคมีรั่วไหล

ตารางที่ ๑๐ แสดงข้อมูลพื้นที่เสี่ยงภัยในเขต อบต.บางพระ

#### ☆ การประเมินความเสี่ยงภัย

ลำดับที่	ประเภทของภัย	ลักษณะของการเกิดภัย
๑	อุทกภัย	น้ำป่าไหลหลาก
๒	อัคคีภัย	ไฟไหม้โรงงาน ชุมชน และทุ่งหญ้าร้าง
๓	วาตภัย	พายุฝน ลมกรรโชกแรง

ตารางที่ ๑๑ แสดงข้อมูลการประเมินความเสี่ยงภัย



## ๕. ระบบบริการพื้นฐาน

### ๕.๑ การคมนาคม

#### ☆ เส้นทางคมนาคมสายหลัก จำนวน ๗ เส้นทาง ได้แก่

- (๑) ถนนสุขุมวิท
- (๒) ถนนทางหลวงหมายเลข ๗
- (๓) ถนนสาย ๓๑๔๔ (๑) ตอนแยกทางหลวงหมายเลข ๓ (หนองมน) สวนสัตว์เปิดเขาเขียว
- (๔) ถนนสาย ๓๑๔๔ (๒) ตอนแยกเข้าวนอุทยานเขาเขียว (น้ำตกชั้นตาเถร)
- (๕) ถนนสาย ชบ.๑๐๒๘ แยกทางหลวงหมายเลข ๗ บ้านทางตรง
- (๖) ถนนสาย (ชบ. ๔๐๓๖) วงเวียนตายาย – สวนสัตว์เปิดเขาเขียว
- (๗) ถนนสาย (ชบ. ๔๐๙๙) รอบอ่างเก็บน้ำบางพระ

#### ☆ ประเภทของถนน

ถนนลูกรัง	๓๕	สาย
ถนนลาดยางแอสฟัลต์ติกคอนกรีต	๔๕	สาย
ถนนคอนกรีต	๓๖	สาย
สะพาน	๖	สะพาน

### ๕.๒ การไฟฟ้า

ประชาชนในเขตพื้นที่องค์การบริหารส่วนตำบลบางพระ ใช้กระแสไฟฟ้าจากการไฟฟ้าส่วนภูมิภาคอำเภอศรีราชาครบทุกหมู่บ้าน

### ๕.๓ การประปา

ประชาชนใช้น้ำประปาจากการประปาส่วนภูมิภาคอำเภอศรีราชา และมี ๒ หมู่บ้าน ได้แก่ หมู่ที่ ๗ และหมู่ที่ ๑๒ บางส่วนที่ใช้น้ำประปาหมู่บ้าน

### ๕.๔ โทรศัพท์

มีชุมสายโทรศัพท์สำหรับให้บริการขยายเขต ๑ ชุมสาย คือ ชุมสายโทรศัพท์ศรีราชา และมีสำนักบริการที่รับผิดชอบในการติดต่อขอใช้บริการ ๑ สำนักงาน คือ ศูนย์บริการลูกค้าทีโอที สาขาศรีราชา

### ๕.๕ ไปรษณีย์หรือสื่อสารหรือการขนส่ง และวัสดุ ครุภัณฑ์

มีที่ทำการไปรษณีย์ – โทรเลข จำนวน ๑ แห่ง คือ ที่ทำการไปรษณีย์บางพระ

## ๖. ระบบเศรษฐกิจ

### ๖.๑ การเกษตร

มีพื้นที่ทำการเกษตร ประมาณ ๙,๐๔๘ ไร่ โดยมีประเภทของเกษตรกรรม คือ ทำนา ทำสวน (กล้วยไม้, สับปะรด, มะพร้าว, ยางพารา, ทูเรียน) และทำไร่ (ไร่อ้อย, ไร่มันสำปะหลัง)



## ๖.๒ การประมง

มีหมู่บ้านที่อยู่ติดชายฝั่งทะเล คือ หมู่ที่ ๒ และหมู่ที่ ๙ โดยทำอาชีพประมงชายฝั่ง เลี้ยงปลาในกระชัง และการเลี้ยงหอยแมลงภู

## ๖.๓ การปศุสัตว์

มีการทำปศุสัตว์ คือ การเลี้ยงโค กระบือ และสุกร

## ๖.๔ การบริการ

มีสถานที่ประกอบการด้านบริการ ดังนี้

### ☆ โรงแรม

(๑) สายธารรีสอร์ท	หมู่ที่ ๒
(๒) นารา เรสซิเดนส์	หมู่ที่ ๒
(๓) ไทยคริสตัล เรสซิเดนท์	หมู่ที่ ๒
(๔) นางสาวรำเพย อินทรโชติ	หมู่ที่ ๒
(๕) ๒๔ รีสอร์ท	หมู่ที่ ๔
(๖) บ้านลันวา โฮมสเตย์	หมู่ที่ ๔
(๗) ย่าเต็ง โฮมสเตย์	หมู่ที่ ๕
(๘) โรงแรมบางพระรีสอร์ท	หมู่ที่ ๖
(๙) สวนแก้ว อาร์ต คอตเทจ	หมู่ที่ ๗
(๑๐) เขาเขียวเอสตาเต้แคมป์รีสอร์ทแอนด์ซาฟารี	หมู่ที่ ๗
(๑๑) พีเค พาร์ค	หมู่ที่ ๙
(๑๒) บังกาโลว์ บางพระ	หมู่ที่ ๙
(๑๓) เทอมินอล ๕๕๕	หมู่ที่ ๙
(๑๔) บัลโคนี ซีไซด์ ศรีราชา	หมู่ที่ ๙
(๑๕) เนเชอรัล เพลซ	หมู่ที่ ๙
(๑๖) ปลูกรักรีสอร์ท	หมู่ที่ ๑๐
(๑๗) รุมนีย์ลิมแพด	หมู่ที่ ๑๐
(๑๘) โลท์เฮียร์แมนชั่น	หมู่ที่ ๑๐
(๑๙) ไทรวงามรีสอร์ท	หมู่ที่ ๑๐
(๒๐) ล่องเลครัีสอร์ท	หมู่ที่ ๑๑
(๒๑) ฝั่งทอง	หมู่ที่ ๑๑
(๒๒) เขาเขียวรีสอร์ท	หมู่ที่ ๑๒

☆ คอนโดมิเนียม

(๑) คริสตัล พีช	หมู่ที่ ๒
(๒) นาราเรสซิเดนซ์	หมู่ที่ ๒
(๓) โกลเด็นโคท	หมู่ที่ ๙
(๔) มะขามคู่	หมู่ที่ ๙
(๕) บัลโคนี	หมู่ที่ ๙
(๖) ปัญญา	หมู่ที่ ๑๐

๖.๕ การท่องเที่ยว

สถานที่ท่องเที่ยวในเขตองค์การบริหารส่วนตำบลบางพระ ดังนี้

(๑) สวนสัตว์เปิดเขาเขียว



สวนสัตว์เปิดเขาเขียว ตั้งอยู่ที่ตำบลบางพระ อำเภอศรีราชา จังหวัดชลบุรี อยู่บริเวณเชิงเขาเขียว ห่างจากตัวเมืองศรีราชาประมาณ ๒๕ กิโลเมตร เป็นผืนป่าแห่งเดียวในจังหวัดชลบุรี มีเนื้อที่มากกว่า ๕,๐๐๐ ไร่ ตั้งขึ้นเมื่อ พ.ศ. ๒๕๒๑ โดยฟื้นฟูสภาพป่าเขาเขียวที่เสื่อมโทรมขึ้นใหม่ มีสัตว์ต่าง ๆ ให้ชมมากกว่า ๓๐๐ ชนิด ที่ส่วนใหญ่จะอยู่ในพื้นที่ที่กว้างขวางซึ่งจัดสภาพธรรมชาติให้เหมาะสมแก่อุปนิสัยของสัตว์และให้นักท่องเที่ยวสามารถเดินชมได้อย่างใกล้ชิด ทั้งมีการนำชมสัตว์ในเวลาากลางคืน

การเที่ยวชมสวนสัตว์เปิดเขาเขียว

- เปิดเวลา ๐๘.๐๐ - ๑๘.๐๐ น. ค่าเข้าชม คนไทย ผู้ใหญ่ ๑๕๐ บาท เด็ก ๓๐ บาท ชาวต่างชาติ ๒๕๐ บาท (สูงไม่เกิน ๑๓๐ ซม.) ๑๐๐ บาท (ผู้มีอายุตั้งแต่ ๖๐ ปีขึ้นไป คนพิการ พระภิกษุสามเณร เข้าชมฟรี) มอเตอร์ไซด์ ๔๐ บาท รถยนต์ ๘๐ บาท รถบัส ๑๐๐ บาท

- ไนท์ซาฟารี วันศุกร์ เสาร์ และอาทิตย์ วันละ ๑ รอบ สำรองที่นั่งเวลา ๑๗.๓๐ ค่าเข้าชม ผู้ใหญ่ ๒๐๐ บาท เด็ก ๑๐๐ บาท

- บริการรถกอล์ฟเช่าขับตามเส้นทาง ๕๐๐ บาท/๒ ชม. สำหรับ ๔ ท่าน ๗๐๐ บาท/๒ ชม. สำหรับ ๖ ท่าน





## (๒) อ่างเก็บน้ำบางพระ



อ่างเก็บน้ำบางพระ อยู่ในพื้นที่ของสำนักชลประทานที่ ๙ ตำบลบางพระ อำเภอศรีราชา จังหวัดชลบุรี มีต้นกำเนิดของแหล่งน้ำจากเทือกเขาเขียว โดยเป็นที่รวมของลำห้วยต่าง ๆ คือ ห้วยสุครีพ ห้วยวังหิน ห้วยกุ่ม และห้วยปราบ บริเวณพื้นที่อ่างเก็บน้ำบางพระ มีความสูงจากระดับน้ำทะเล ระหว่าง ๑๒-๓๕ เมตร ขึ้นชื่อในเรื่องของแหล่งดูนก สถานที่พักผ่อนหย่อนใจ เส้นทางดอกเสลาบาน (ช่วงเดือนมกราคม - มีนาคม) และเส้นทางปั่นจักรยานที่บรรดานักปั่นให้ความนิยม ไม่เสียค่าใช้จ่ายในการเข้าชมพื้นที่

## (๓) เขตห้ามล่าสัตว์ป่าอ่างเก็บน้ำบางพระ



เขตห้ามล่าสัตว์ป่าอ่างเก็บน้ำบางพระ ตั้งอยู่ที่หลังเขาฉลาก ตำบลบางพระ อำเภอศรีราชา จังหวัดชลบุรี มีพื้นที่ประมาณ ๑๑,๖๐๐ ไร่ กระทรวงเกษตรและสหกรณ์ ได้ประกาศจัดตั้งเขตห้ามล่าสัตว์ป่าอ่างเก็บน้ำบางพระ เมื่อวันที่ ๑๙ เมษายน พ.ศ. ๒๕๑๙ ภายในเขตห้ามล่าสัตว์ป่าอ่างเก็บน้ำบางพระมีศาลาอเนกประสงค์ ลานกิจกรรม เรือนนอน พื้นที่กางเต็นท์ ห้องน้ำ เส้นทางจักรยาน และเส้นทางศึกษาธรรมชาติ สำหรับบริการให้นักท่องเที่ยว และผู้ที่มาจัดกิจกรรมค่าย หรือค้างพักแรม เปิดให้บริการทุกวัน เวลา ๐๖.๐๐ - ๑๘.๐๐ น.

ในพื้นที่เขตห้ามล่าสัตว์ป่าอ่างเก็บน้ำบางพระ มีสัตว์นานาชนิดอาศัยอยู่ สัตว์จำพวกนกมีมากกว่า ๑๓๐ ชนิด เนื่องจากบริเวณรอบ ๆ อ่างเก็บน้ำเป็นสวนป่าซึ่งมีลักษณะเป็นป่าละเมาะรุ่มรื่น จึงเป็นที่อยู่อาศัยของนกกระยางหัวหงอก นกกระยางหัวขวาน นกบั้งรอก กระรอก กระแต กวางป่า ชะมด ลิงลม เสือปลา กระต่าย อีเห็น ค้างคาว ฯลฯ ภายในมีนกสำคัญ ๆ มาหากิน เช่น นกกาบบัว นกกระทุง นกกระสา ฯลฯ เป็นแหล่งดูนกใกล้กรุงเทพฯ ที่นักดูนกนิยมเดินทางมาเสมอ โดยจุดที่นักท่องเที่ยวมักมาดูนกกัน คือ จุดดูนกวังหิน เป็นจุดที่ห้วยวังหินไหลลงสู่อ่างเก็บน้ำบางพระ อยู่ต่อเนื่องกับบึงน้ำขนาดใหญ่ จึงเป็นแหล่งอาศัยของนกน้ำจำนวนมาก บริเวณต้นไม้ริมบึงเป็นแหล่งขยายพันธุ์ของนกยางหลายชนิด ทางเขตห้ามล่าสัตว์ป่าอ่างเก็บน้ำบางพระจึงสงวนพื้นที่นี้ไว้เป็นสวนนกธรรมชาติวังหิน

(๔) น้ำตกชันตาเถร



น้ำตกชันตาเถร เป็นน้ำตกในเขตรักษาพันธุ์สัตว์ป่าเขาเขียว - เขาชมัญญ์ เป็นป่าไม้ที่อุดมสมบูรณ์ และเป็นป่าต้นน้ำของอ่างเก็บน้ำบางพระ เป็นพื้นที่ป่าผืนสุดท้ายของจังหวัดชลบุรี ที่ยังคงความสมบูรณ์และความหลากหลายทางชีวภาพ น้ำตกแห่งนี้มีความสูง ๖ ชั้น รวมระยะทางของน้ำตกจนถึงชั้นสูงสุดประมาณกว่า ๑ กิโลเมตร โดยในช่วงเดือนกันยายนถึงเดือนพฤศจิกายน ของทุกปีจะเป็นช่วงฤดูฝน น้ำตกชันตาเถรจะสวยงามมาก เปิดให้เข้าเที่ยวชมระหว่างเวลา ๐๘.๐๐ - ๑๖.๐๐ น. อัตราค่าบริการ ราคาคนละ ๒๐ บาท รถจักรยานยนต์ ราคาคนละ ๑๐ บาท

(๕) ชายหาดกัปตันยุทธ



หาดกัปตันยุทธ เป็นชายหาดที่อยู่ในตำบลบางพระ อำเภอศรีราชา จังหวัดชลบุรี เป็นชายหาดที่เงียบสงบ เหมาะกับการมาพักผ่อนเพราะคนไม่พลุกพล่านมาก

๖.๖ อุตสาหกรรม

โรงงานอุตสาหกรรม ๒๙ แห่ง ได้แก่

ลำดับที่	ชื่อสถานประกอบการ	ประกอบกิจการ	สถานที่ตั้ง	โทรศัพท์
๑.	บริษัท บางกอกเจริญมิตร ๑๙๗๒ จำกัด	ทำเครื่องเรือนจากไม้	๒๕๔/๓-๔ ม.๒	๐๙-๑๑๘๒-๖๕๐๕
๒.	บริษัท ลีเวลด์ อินดัสตรี จำกัด	ผลิตผงเชื่อมทองแดงและโมลด์ หลอมทองแดง	หมู่ ๕	๐๘-๑๔๓๖-๘๑๔๐
๓.	บริษัท रिमแพ็ค พลาสติก ประเทศไทย จำกัด	ผลิตถุงพลาสติก	๑๗๐/๑๑ ม.๕	-
๔.	บริษัท โอ อาร์ ซี พรีเมียร์ จำกัด	ผลิตคอนกรีตผสมเสร็จ	๘๘/๑๗ ม.๕	๐-๒๕๓๐-๗๒๒๑



ลำดับ ที่	ชื่อสถานประกอบการ	ประกอบกิจการ	สถานที่ตั้ง	โทรศัพท์
๕.	บริษัท พี.พี. อินซูเลชั่น แอนด์ ซิล จำกัด	ตัดฟองน้ำที่ประกบแก้ว ฟองน้ำที่ประกบผ้าและฟองน้ำที่ประกบกระดาษมันสำหรับใช้กับอุปกรณ์เครื่องใช้ไฟฟ้าต่าง ๆ	หมู่ ๕	๐๘-๕๖๙๙-๖๔๖๔
๖.	ห้างหุ้นส่วนจำกัด บางปุการช่าง	ผลิตถังใส่แบตเตอรี่รถฟอร์คลิฟท์ไฟฟ้า	๕๔/๑ ม.๕	๐๘-๙๑๖๘-๘๕๔๗
๗.	บริษัท อาซาฮี จีเกิน แมนูแฟคเจอร์ริง จำกัด	ผลิตอะไหล่ชิ้นส่วนรถยนต์ อุปกรณ์รถยนต์	๑๐๖/๒ ม.๕	-
๘.	บริษัท ยูโรคอน (เอเชีย) จำกัด	ผลิตรถเครนไฟฟ้า	๑๐๘/๖ ม.๕	๐-๒๓๖๑-๖๒๙๑-๔ , ๐-๓๘๒๙-๘๓๔๑-๕
๙.	บริษัท โก คอมโพลิต จำกัด	ผลิตชิ้นส่วนเครื่องเล่น เช่น รถเร็ว เครื่องบินและอื่น ๆ จากไฟเบอร์กลาส	หมู่ ๖	๐๓๘-๓๕๗-๕๗๘
๑๐.	บริษัท เอ็น.อี.ซี.คอนกรีต จำกัด	ผลิตเสาเข็มคอนกรีต ผลิตภัณฑ์เสาไฟฟ้า คานสะพาน, ผลิตแผ่นพื้นคอนกรีตสำเร็จรูป, ผลิตท่อระบายน้ำ ท่อเหลี่ยมท่อปากกระชัง	หมู่ ๗	๐๓๘-๓๕๒-๙๒๐
๑๑.	บริษัท เอ็น.เอส. อาร์.เอ็นเตอร์ไพรส์(๒๐๐๘) จำกัด	ทำแผ่นรองรับสินค้าและทำลังไม้	๑๑๘/๕ ม.๗	๐๓๘-๒๙๘-๔๒๑-๒
๑๒.	บริษัท ชลบุรีไทยสวัสดี จำกัด	ตัด พับ เจาะ เชื่อมและประกอบโลหะทั่วไป ขึ้นรูป	๘๘๘ ม.๘	-
๑๓.	บริษัท พี เอส แอล อินเตอร์คูล จำกัด	ผลิตแผงระบายความร้อนและแผงระบายความเย็นของเครื่องปรับอากาศ	๒๕๑ ม.๘	๐๓๘-๒๙๘-๓๗๕
๑๔.	บริษัท สตีลโปรดักส์ แมนเนจเม้นท์	ให้บริการกระจายสินค้า และให้บริการบรรจุหีบห่อ	๓๕๒/๓ ม.๘	-
๑๕.	บุญลือการยาง	อัดดอกยางรถยนต์ด้วยไฟฟ้า	๑๕ ม.๙	๐๘-๔๕๔๕-๘๕๔๔
๑๖.	บริษัท เรียว โซลูพลัส จำกัด	ผลิตแม่พิมพ์โลหะและชิ้นส่วนเครื่องจักร	๓๓๙/๓๒ ม.๑๐	๐๓๘-๓๔๑-๗๙๒



ลำดับ ที่	ชื่อสถานประกอบการ	ประกอบกิจการ	สถานที่ตั้ง	โทรศัพท์
๑๗.	บริษัท ซีพีเอฟ ประเทศไทย จำกัด (มหาชน)	ผลิตอาหารสัตว์	๒๔๒/๔ ม.๑๐	๐-๓๘๓๔-๑๑๒๗-๙
๑๘.	ศรีเจริญแทรกเตอร์	ซ่อมรถแทรกเตอร์	๑๓๐ ม.๑๐	๐-๓๘๓๔-๑๒๔๓
๑๙.	บริษัท สโตนวัน จำกัด (มหาชน)	ไม้ บด ย่อยหิน	ซอยบ้านหนอง ข้า ๑๐ ม.๑๑	๐-๒๓๙๑-๙๓๐๑
๒๐.	บริษัท นนทจักร จำกัด	ทำผลิตภัณฑ์พลาสติก เช่น ถุงพลาสติก	๔๙/๑๐ ม.๑๑	๐-๓๘๒๙-๘๐๙๕-๖
๒๑.	บริษัท ศรีตะวัน พลาส พรีซิชั่น จำกัด	ฉีดพลาสติกเป็นรูปทรงต่าง ๆ	๖๘ ม.๑๑	๐๘-๙๗๕๒-๓๐๘๙
๒๒.	บริษัท คิวมิคส์ซัพพลาย จำกัด	ผลิตคอนกรีตผสมเสร็จ	๗๐/๒ ม.๑๑	๐๘-๑๔๒๐-๑๕๒๕
๒๓.	บริษัท บัวทองผลิตภัณฑ์ คอนกรีต จำกัด	ผลิตแผ่นพื้นคอนกรีตอัดแรง และคอนกรีตผสมเสร็จ	๘๒/๒๔ ม.๑๑	๐-๓๘๙๓-๘๒๒๓
๒๔.	บริษัท ซีซีเอส คอร์ปอเรชั่น จำกัด	ประกอบโครงสร้างเหล็ก ถัง เหล็กสำหรับการก่อสร้างหรือ งานปิโตรเลียมเคมีทุกชนิด	๙/๑๐ ม.๑๑	๐-๓๘๔๖-๗๓๙๘
๒๕.	บริษัท แอดวานซ์ เมทอล เซอร์วิส จำกัด	ตัด พับ ปั้น โลหะทุกชนิด	๗๘ ม.๑๑	๐-๓๓๐๐-๖๑๓๔-๖ Fax : ๐-๓๓๐๐-๖๑๓๗ ๐๖-๑๕๓๕-๘๐๓๐, ๐๘- ๖๓๑๓-๑๔๑๙
๒๖.	บริษัท วิริยะสกล จำกัด	รับจ้างกลึง เชื่อม พับโลหะ และประกอบนั้งร้าน	๑/๔ ม.๑๑	๐๘-๘๒๑๙-๐๕๐๗, ๐๘-๙๑๘๕-๕๕๕๗, ๐-๓๓๐๔-๘๑๐๘-๙
๒๗.	บริษัท สยาม อีเลฟเพนท์ เซอร์วิส จำกัด	ประกอบตัวถังรถบรรทุก รถพ่วง รถแท้งค์	๖๒/๑๔ ม.๑๑	๐๘-๑๙๔๙-๔๓๕๔
๒๘.	ห้างหุ้นส่วนจำกัด บี.พี. รีไซเคิล	ผลิตถังไม้สำหรับบรรจุกระจก รถยนต์	๖/๖ ม.๑๑	-
๒๙.	ห้างหุ้นส่วนจำกัด เบสท์เบลล์ เซอร์วิส	ผลิต ซ่อมแซม ต่อเติม ถังบรรจุ สำหรับรถบรรทุก	๑๒๑/๙ ม.๑๒	๐๘-๕๒๘๕-๗๙๙๗

ตารางที่ ๑๒ แสดงข้อมูลโรงงานอุตสาหกรรม  
(ที่มา : กองสาธารณสุขและสิ่งแวดล้อม)



## ๖.๗ การพาณิชย์และกลุ่มอาชีพ

สถานประกอบการด้านพาณิชย์กรรม

### ☆ สถานบริการน้ำมันที่มีร้านสะดวกซื้อให้บริการ

ชื่อสถานบริการน้ำมัน	ที่อยู่	หมายเลขโทรศัพท์
๑. สถานบริการน้ำมัน ไทยออยล์	๙๙/๙๙ ม. ๙	๐๓๘ ๓๑๓ ๗๙๕
๒. สถานบริการน้ำมัน บจก.ปตท.บริหารธุรกิจค้าปลีก	๔๑/๕๙ ม. ๙	๐๘๔ ๔๓๘ ๕๖๗๓
๓. สถานบริการน้ำมัน บจก.ปตท.บริหารธุรกิจค้าปลีก	๓๓๖/๖ ม. ๑๐	๐๘๔ ๔๓๘ ๕๖๗๖

ตารางที่ ๑๓ แสดงข้อมูลสถานบริการน้ำมันที่มีร้านสะดวกซื้อให้บริการ  
(ที่มา : กองสาธารณสุขและสิ่งแวดล้อม)

### ☆ สถานบริการน้ำมันที่ไม่มีร้านสะดวกซื้อให้บริการ

ชื่อสถานบริการน้ำมัน	ที่อยู่	หมายเลขโทรศัพท์
๑. น้ำมันตู้หยอดเหรียญ สุภาพร	๔๔๗/๙ ม. ๘	๐๘๙ ๘๘๓ ๒๔๕๒
๒. น้ำมันตู้หยอดเหรียญ อารมณ์	๔๗/๒๗ ม. ๑๑	๐๘๑ ๕๒๕ ๙๐๕๑
๓. น้ำมันตู้หยอดเหรียญ ณิชกร	๘๒/๒๘ ม. ๑๑	๐๘๔ ๑๔๙ ๑๘๒๖
๔. สถานบริการน้ำมัน หจก.เจริญกิจมหานคร	๑๒๙/๗ ม. ๗	๐๘๑ ๘๖๕ ๔๗๔๗
๕. บจก.ฟินมอร์ (ใช้ในส่วนบุคคล)	๓๕๒/๑๐ ม. ๘	๐๘๙ ๗๘๘ ๔๒๗๘
๖. สถานบริการน้ำมัน พีที บจก.ปิโตรเลียมไทย คอร์เปอร์เรชั่น	๑๐๒/๔๔ ม. ๙	๐๘๔ ๔๓๒ ๑๗๑๗
๗. สถานบริการน้ำมัน ช.ศิริพันธ์	๓๖/๓ ม. ๑๑	๐๓๘ ๒๙๘ ๐๕๘
๘. บจก.กฤษฏา บูรพาขนส่ง (ใช้ในส่วนบุคคล)	๑๙/๑๙ ม. ๑๑	๐๓๘ ๓๕๘ ๐๕๓
๙. สถานบริการน้ำมัน ชรินทร์ญา	๒๔ ม. ๑๒	๐๘๑ ๒๔๔ ๔๓๗๗

ตารางที่ ๑๔ แสดงข้อมูลสถานบริการน้ำมันที่ไม่มีร้านสะดวกซื้อให้บริการ  
(ที่มา : กองสาธารณสุขและสิ่งแวดล้อม)

### ☆ สถานีบริการแก๊สเอ็นจีวี ๒ แห่ง ได้แก่

- |                                     |           |
|-------------------------------------|-----------|
| (๑) สถานีบริการแก๊ส เอ็นจีวี        | หมู่ที่ ๕ |
| (๒) สถานีบริการแก๊ส เอ็นจีวี (ปตท.) | หมู่ที่ ๘ |



☆ ร้านค้าปลีก

ร้านค้าปลีก	จำนวน (แห่ง)	หมู่ที่
ห้างสรรพสินค้า (สินค้าเกรด A/B) เช่น โรบินสัน เป็นต้น	-	
ซูเปอร์เซ็นเตอร์ (สินค้าเกรด C/D) เช่น บิ๊กซี เทสโก้โลตัส แม็คโคร เป็นต้น	๑. ตลาดโลตัส สาขาบางพระ	ม. ๒
ซูเปอร์มาเก็ต (สินค้ากลุ่มอาหาร/ของใช้ประจำวัน) เช่น เซเว่นฯ โลตัสเอ็กซ์เพรส เป็นต้น	๑. เซเว่นฯ สาขา หมู่บ้านเฮอริเทจ	ม. ๒
	๒. เซเว่นฯ สาขานาพุ	ม. ๖
	๓. โลตัสเอ็กซ์เพรส หินเพิง	ม. ๖
	๔. ๑๐๘SHOP	ม. ๖
	๕. สหกรณ์ไทยออยล์	ม. ๙
	๖. ปตท.บริหารธุรกิจค้าปลีก	ม. ๙
	๗. ปตท.บริหารธุรกิจค้าปลีก	ม. ๑๐
ร้านค้าปลีก	จำนวน (แห่ง)	หมู่ที่
ซูเปอร์มาเก็ต (สินค้ากลุ่มอาหาร/ของใช้ประจำวัน) เช่น เซเว่นฯ โลตัสเอ็กซ์เพรส เป็นต้น	๘. เซเว่นฯ สาขาหินเพิง	ม. ๑๐
	๙. ๑๐๘SHOP	ม. ๑๑

ตารางที่ ๑๕ แสดงร้านค้าปลีก  
(ที่มา : กองสาธารณสุขและสิ่งแวดล้อม)

☆ ร้านค้าของเก่า

ลำดับที่	ชื่อสถานประกอบการ	ผู้ประกอบการ	ประกอบกิจการ	สถานที่ตั้ง	โทรศัพท์
๑.	ซี เอส ออโต้ คาร์	นายสมรักษ์ ทองรอด	การขายยานยนต์เก่าชนิดรถยนต์นั่งส่วนบุคคล รถกระบะ รถตู้ และรถขนาดเล็กที่คล้ายกัน	๒๕๔/๒๐ ม.๒	๐๘-๓๐๘๗-๙๗๙๖
๒.	เพื่อนแท้	นายสุรพล น่วมทิพ	การขายส่งของเสียและเศษวัสดุเพื่อนำกลับมาใช้ใหม่	๑๙๙/๗ ม.๔	๐๘-๔๗๒๓-๐๐๗๕
๓.	จากน่าน บ้านไม้	นายโชติ ปัญญาใจ	จำหน่ายไม้เก่าทุกชนิด	๙๙/๓ ม.๔	๐๙-๕๑๓๘-๓๔๕๗



ลำดับ ที่	ชื่อสถาน ประกอบการ	ผู้ประกอบการ	ประกอบกิจการ	สถานที่ตั้ง	โทรศัพท์
๔.	สามพี่น้องทรัพย์ เจริญ	นายจิรพันธ์ สืบสำราญ	ร้านขายของเก่า	๑๑๖/๑๓ ม.๕	๐๘-๖๒๕๒- ๓๗๖๖
๕.	พรหมรดา ค้าไม้	น.ส.กนกกล้าดา พรหมมานพ	ร้านขายของเก่า รับซื้อ และประกอบ ไม้พาเลท เก่าเพื่อจำหน่าย	๘๙/๖ ม.๕	๐๘-๗๓๓๔- ๑๒๕๔
๖.	โชคชัยเจริญทรัพย์	นายโชคชัย ภูครองทอง	การขายส่งของที่ไม่ใช้แล้ว เช่น ขวด กระดาษ พลาสติก โลหะและวัสดุที่ สามารถนำกลับไปผลิต ใหม่ การขายเศษเหล็ก - เศษทองเหลือง	๔๕/๔ ม.๕	๐๙-๘๔๐๘- ๓๕๗๖
๗.	ดวงทรัพย์เจริญ		การสะสมวัตถุสิ่งของชำรุด	๙๐/๓ ม.๕	๐๘-๔๘๖๕- ๖๘๗๑
๘.	มหาพรหมค้าของเก่า		การสะสมวัตถุสิ่งของชำรุด	๑๑๖/๑๓ ม.๕	๐๘-๔๓๕๗- ๔๔๗๙
๙.	ช.ดวงพร พาณิชย์	นายสุขุม ทองโสภณ	การขายส่งของเสียและ เศษวัสดุเพื่อนำกลับมาใช้ ใหม่	๖๑/๑ ม.๗	๐๘-๗๕๓๘- ๓๒๐๓
๑๐.	ทรัพย์ทวีคุณ	น.ส. พูลลวาสดี เหล่าเลิศ	การขายเศษเหล็ก - เศษ ทองเหลือง การขายส่งของ ที่ไม่ใช้แล้ว เช่น ขวด กระดาษ พลาสติก โลหะ และวัสดุที่สามารถนำ กลับไปผลิตใหม่	๕๗ ม.๗	๐๘-๓๓๓๗- ๔๘๕๘
๑๑.	อ. รุ่งเรืองทรัพย์	นายวชิรพงษ์ แจ่มบาล	การสะสมวัตถุสิ่งของชำรุด	๕๐/๒ ม.๗	๐๘-๕๕๖๕- ๙๘๘๓
๑๒.	บัวระพา		การสะสมวัตถุสิ่งของชำรุด	๑๔๑/๒ ม.๗	๐๘-๘๑๔๕- ๘๖๖๗



ลำดับ ที่	ชื่อสถาน ประกอบการ	ผู้ประกอบการ	ประกอบกิจการ	สถานที่ตั้ง	โทรศัพท์
๑๓.	ทองหล่อการยาง	น.ส.ทองหล่อ พลายงาม	จำหน่ายอะไหล่และ อุปกรณ์รถยนต์ทั้งเก่าและ ใหม่	๓๓๖ ม.๘	๐๘-๖๘๓๐- ๔๕๓๒
๑๔.	ธนทรัพย์	นายदनัยธร พรหมมานพ	การขายส่งของเสียและ เศษวัสดุเพื่อนำกลับมาใช้ ใหม่	๓๒๒/๒ ม.๘	๐๙-๕๖๖๘- ๔๐๙๕
๑๕.	ดาริน รับซื้อของเก่า	นายปรีดา ศรีสร้อย	การขายส่งของเสียและ เศษวัสดุเพื่อนำกลับมาใช้ ใหม่	๓๐๖/๕ ม.๘	๐๘-๗๘๔๐- ๙๑๘๙
๑๖.	ที. อาร์. การค้า	นายธีระ ชนะสัตว์	จำหน่ายยางรถยนต์เก่า	๑๕ ม.๙	๐๘-๕๕๕๙- ๙๕๕๕
๑๗.	บ้านที่อพ ๒ สิ้นค้า ญี่ปุ่น	น.ส.กัญจนวรรณชน ผังรักษ์	จำหน่ายของมือสองนำเข้า จากญี่ปุ่นทุกชนิด	๔๖/๓๖ ม.๙	๐๘-๖๖๖๖- ๑๕๐๓
๑๘.	เอ็มนายโมโตไบค์	นายรักษ์พงษ์ พงศ์ศักดิ์ชงโชติ	จำหน่ายอะไหล่ รถจักรยานยนต์เสริม (เก่า) จำหน่าย รถจักรยานยนต์ - รถจักรยานยนต์ขนาดใหญ่ (บิ๊กไบค์) มือสอง	๔๒/๑๐๖- ๑๐๗ ม.๙	๐๘-๕๖๙๘- ๔๔๔๒
๑๙.	โป่ง บีเอ็มดับบลิว บางพระ	นายกำแหง พรหมหอม	การขายส่งและขายปลีก ชิ้นส่วนและอุปกรณ์เสริม เก่าของยานยนต์	๓๔/๓๓ ม.๙	๐๘-๒๗๑๐- ๐๑๘๙
๒๐.	ต้นเอกแหล่งรถบ้าน		ขายรถยนต์มือสอง	๔๗/๗ ม.๙	๐๘-๑๓๔๓- ๓๑๕๑
๒๑.	มงคลรุ่งเรืองค้าของ เก่า	นางรัชฎ์สิริ แก่นสาร	จำหน่ายยางรถยนต์เก่า	๑๕ ม.๙	๐๘-๕๕๕๙- ๙๕๕๕
๒๒.		นายมานพ พันธุ์ศรี	การขายส่งและปลีก ชิ้นส่วนและอุปกรณ์เสริม เก่าและใหม่ของ จักรยานยนต์	๓๓/๗ ม.๑๑	๐๙-๘๒๔๙- ๒๙๑๗





ลำดับ ที่	ชื่อสถาน ประกอบการ	ผู้ประกอบการ	ประกอบกิจการ	สถานที่ตั้ง	โทรศัพท์
๒๓.	ร้านบุญเบญ รับซื้อของเก่า	นางกอบบุญ เรืองแสง	การขายเศษเหล็ก-เศษ ทองเหลือง การขายส่งของ ที่ไม่ใช้แล้ว เช่น ขวด กระดาษ พลาสติก โลหะ และวัสดุที่สามารถนำ กลับไปผลิตใหม่	๖/๑๑ ม.๑๑	๐๘-๕๓๘๖- ๗๘๖๔
๒๔.	รุ่งเรืองรีไซเคิล	นายพินกร สายโคตร	การขายส่งของเสียและ เศษวัสดุเพื่อนำกลับมาใช้ ใหม่	๗๔/๑ ม.๑๑	๐๘-๙๔๔๙- ๑๕๖๐
๒๕.	ร้าน ก.ม. ๙ ตายาย	นายธนศักดิ์ เชื้อทอง	การขายส่งของเสียและ เศษวัสดุเพื่อนำกลับมาใช้ ใหม่	๕๐/๓ ม.๑๑	๐๘-๕๗๘๙- ๔๒๔๔
๒๖.	ชยพลรุ่งเรือง พลาสติก	นายชยพล บัวพา	การขายส่งของเสียและ เศษวัสดุเพื่อนำกลับมาใช้ ใหม่	๑๑/๒๖ ม.๑๑	๐๙-๕๕๓๕- ๔๒๓๕
๒๗.	ภาวินีย์ รีไซเคิล	น.ส.ภาวินีย์ แสนพลมาตย์	การขายส่งของเสียและ เศษวัสดุเพื่อนำกลับมาใช้ ใหม่	๑๑/๘ ม.๑๑	๐๘-๖๘๓๐- ๔๘๕๘
๒๘.	นายหนูนา กวางตุ้ม	นายหนูนา กวางตุ้ม	การขายส่งของเสียและ เศษวัสดุเพื่อนำกลับมาใช้ ใหม่	๗๖/๗ ม.๑๑	๐๙-๘๑๒๔- ๙๖๘๙
๒๙.	บริษัท รวมเศษชลบุรี ๘๓ จำกัด		การขายส่งของเสียและ เศษวัสดุเพื่อนำกลับมาใช้ ใหม่	หมู่ ๑๑	๐๘-๘๒๗๘- ๙๔๔๒
๓๐.	โชคศักดิ์ดา	น.ส.ดาวิกา พุ่มโพธิ์งาม	การขายส่งของเสียและ เศษวัสดุเพื่อนำกลับมาใช้ ใหม่	๔๙/๓ ม.๑๑	๐๘-๙๘๔๓- ๗๔๙๓



ลำดับ ที่	ชื่อสถาน ประกอบการ	ผู้ประกอบการ	ประกอบกิจการ	สถานที่ตั้ง	โทรศัพท์
๓๑.	เจแปนเฮ้าส์	นายโยชิ ปองตระกุล	จำหน่ายสินค้ามือสอง นำเข้าจากญี่ปุ่น เช่น เฟอร์นิเจอร์ ของตกแต่ง บ้าน เครื่องครัว เครื่อง แต่งกาย เสื้อผ้า ของเล่น เด็ก	๕๘/๒ ม.๑๑	๐๘-๖๗๕๓- ๙๑๗๕
๓๒.	เอนจิ้น ซ็อบ	นายธีรชัย วงษ์สว่าง	จำหน่ายชิ้นส่วนและ อุปกรณ์เสริมเก่าของ ยานยนต์	๕๐/๖ ม.๑๑	๐๙-๒๙๗๒- ๑๗๖๔
๓๓.	น.ส.ปัทมาภรณ์ ศรีบุญเรือง	น.ส.ปัทมาภรณ์ ศรีบุญเรือง	การขายยานยนต์เก่าชนิด รถบรรทุกและยานยนต์ หนักอื่น ๆ	๖/๑๒ ม.๑๑	๐๙-๗๐๘๖- ๑๒๐๓
๓๔.	ศรีราชา ค้าเหล็ก	น.ส. วัชรภรณ์ กองกุล	การขายส่งของที่ไม่ใช้แล้ว เช่น ขวด กระดาษ พลาสติก โลหะและวัสดุที่ สามารถนำไปผลิต ใหม่ การขายเศษเหล็ก- เศษทองเหลือง	๖๗/๗ ม.๑๑	๐๘-๗๖๐๗- ๐๔๘๘
๓๕.	มงคลค้าของเก่า		การสะสมวัตถุสิ่งของที่ ชำรุด	๒๕๐/๔๒ ม.๑๑	๐๘-๑๘๖๕- ๒๓๖๒
๓๖.	น้อยเจริญรุ่งเรือง ทรัพย์		การสะสมวัตถุสิ่งของที่ ชำรุด	๖๒/๓๖ ม. ๑๑	๐๘-๔๘๖๕- ๕๐๓๕
๓๗.	บริษัท สายใจ ดิเวลอปเม้นท์ จำกัด		คัดแยกสิ่งปฏิกูลหรือวัสดุ ที่ไม่ใช้แล้วที่ไม่เป็นของ เสียอันตราย	หมู่ ๑๑	๐๖-๑๕๙๕- ๕๙๗๔
๓๘.	บริษัท เตตระ เซอร์วิส จำกัด		คัดแยกสิ่งปฏิกูลหรือวัสดุ ที่ไม่ใช้แล้วที่ไม่เป็นของ เสียอันตราย	๓/๔ ม.๑๑	๐๘-๑๙๘๒- ๒๕๑๗
๓๙.	Recyclechon		ประมูลวัสดุเหลือใช้จาก โรงงาน ซื่อ ชายของเก่า	๙/๕ ม.๑๑	๐๘-๓๔๔๓- ๕๗๙๙

ตารางที่ ๑๖ แสดงข้อมูลร้านค้าของเก่า  
(ที่มา : กองสาธารณสุขและสิ่งแวดล้อม)



☆ สนามกอล์ฟ

(๑) เพรสเซ็น วิลเลจ กอล์ฟ แอนด์ คันทรี คลับ	หมู่ที่ ๕
(๒) สนามกอล์ฟบางพระ	หมู่ที่ ๖
(๓) ฟิน ไฮกอล์ฟ	หมู่ที่ ๑๐
(๔) เขาเขียวคันทรีคลับ	หมู่ที่ ๑๒

☆ ตลาดนัด

(๑) ตลาดนัดคลองถม	หมู่ที่ ๒
(๒) ตลาดนัดข้าง รพ.สต.บ้านห้วยกุ่ม	หมู่ที่ ๕
(๓) ตลาดนัดริมทางรถไฟ	หมู่ที่ ๖
(๔) ตลาดนัดหน้าศาลตายาย	หมู่ที่ ๗
(๕) ตลาดนัดข้าง รพ.สต.ห้วยกรู	หมู่ที่ ๗
(๖) ตลาดนัดสามแยกทางเข้าสู่สถานสงฆ์ไ้ว	หมู่ที่ ๑๑
(๗) ตลาดนัดข้างสวนผีเสื้อสายทิพย์	หมู่ที่ ๑๑
(๘) ตลาดนัดข้างสวนผีเสื้อสายทิพย์	หมู่ที่ ๑๑
(๙) ตลาดนัดตรงข้ามป้อมตำรวจห้วยกรู	หมู่ที่ ๑๒
(๑๐) ตลาดนัดหน้ารพ.สต.ห้วยกรู	หมู่ที่ ๑๒

☆ หมู่บ้านจัดสรร

(๑) หมู่บ้านเฮอริเทจ	หมู่ที่ ๒
(๒) หมู่บ้านธาดาทาวน์	หมู่ที่ ๒
(๓) หมู่บ้านเปรมฤทัย	หมู่ที่ ๒
(๔) หมู่บ้านแบ่งปัน	หมู่ที่ ๔
(๕) หมู่บ้านไทยศิริ	หมู่ที่ ๖
(๖) หมู่บ้านสิริภัสสร	หมู่ที่ ๖
(๗) หมู่บ้านเขาเขียว	หมู่ที่ ๗
(๘) หมู่บ้านทานตะวัน	หมู่ที่ ๙
(๙) หมู่บ้านมณีนรินทร์	หมู่ที่ ๑๐
(๑๐) หมู่บ้านพฤษกษา	หมู่ที่ ๑๐
(๑๑) หมู่บ้านแกรนฮาเบอร์	หมู่ที่ ๑๐
(๑๒) หมู่บ้านหินเพลิง	หมู่ที่ ๑๐
(๑๓) หมู่บ้านปัญญา	หมู่ที่ ๑๐
(๑๔) หมู่บ้านเขาเขียวคันทรีคลับ	หมู่ที่ ๑๒



## ๖.๘ แรงงาน

เนื่องจากในพื้นที่องค์การบริหารส่วนตำบลบางพระ มีโรงงานอุตสาหกรรม และการทำการเกษตร จึงมีการจ้างแรงงานเป็นจำนวนมาก มีทั้งแรงงานในพื้นที่ แรงงานจากต่างจังหวัด และแรงงานต่างด้าว

## ๗. ศาสนา ประเพณี วัฒนธรรม

### ๗.๑ การนับถือศาสนา

ประชากรในเขตองค์การบริหารส่วนตำบลบางพระส่วนใหญ่ นับถือศาสนาพุทธ จึงทำให้มีศาสนสถานหลายแห่ง ดังต่อไปนี้

#### ☆ วัด จำนวน ๘ แห่ง

(๑) วัดपालิไลยวัน	หมู่ที่ ๔
(๒) วัดพรหมवास	หมู่ที่ ๔
(๓) วัดเขาไม้แดง	หมู่ที่ ๕
(๔) วัดบ้านห้วยกรู	หมู่ที่ ๗
(๕) วัดตโปทาราม	หมู่ที่ ๘
(๖) วัดจุลบรรพต (วัดหนองข่า)	หมู่ที่ ๑๑
(๗) วัดป่าเขาพูนาราม ( เนตรดี )	หมู่ที่ ๑๑
(๘) วัดสังฆธรรมอุเทนถวาย	หมู่ที่ ๑๒

#### ☆ สำนักสงฆ์ และสถานที่ปฏิบัติธรรม จำนวน ๓ แห่ง

(๑) สำนักสงฆ์เขาเขียวโฆษิตาราม	หมู่ที่ ๕
(๒) สำนักปฏิบัติธรรมสายสุตาภาวนาราม	หมู่ที่ ๕
(๓) สำนักสงฆ์โสธรธรรมนิมิต	หมู่ที่ ๘
(๔) สำนักสงฆ์บ้านทางตรงญาณสัมปันโน	หมู่ที่ ๘
(๕) สำนักสงฆ์ป่าลันวา	หมู่ที่ ๑๑
(๖) สำนักสงฆ์ไทรงาม	หมู่ที่ ๑๒

#### ☆ ศาลเจ้า ๔ แห่ง ได้แก่

(๑) ศาลเจ้าเกี้ยวแก้วแปะ	หมู่ที่ ๕
(๒) ศาลเจ้าฮุดโจ้ว	หมู่ที่ ๑๑
(๓) ศาลเจ้าพ่อดำดง	หมู่ที่ ๑๑
(๔) ศาลเจ้ากวนอู	หมู่ที่ ๑๒



☆ สุสานและฌาปนสถานในเขต อบต.

ชื่อ	ที่ตั้ง	เนื้อที่	เจ้าของ/ผู้ดูแล
๑. มุถุนิธิกั๋งเฮ้ชัวจิงอึ้งตระกูล	หมู่ที่ ๔	๑๑๒ ไร่	นายทรงสิน คุณันตถานนท์
๒. มุถุนิธิศิริอัครลาภ	หมู่ที่ ๔	๙๕ ไร่ ๒ งาน ๙๒ ตร.ว.	นายจรูญศักดิ์ ศิริอัครลาภ
๓. สุสานเล่งหงษ์ชัวจิง	หมู่ที่ ๔	๗๘ ไร่ ๒ งาน ๘๑ ตร.ว.	นายชาญวุฒิ พรกิตติวัฒนากุล
๔. มุถุนิธิคริสจักรของพระคริส ในประเทศไทย	หมู่ที่ ๔	๙ ไร่ ๒ งาน ๙๗ ตร.ว.	นายเสมียร พิมแพง
๕. วัดพรหมาวาส	หมู่ที่ ๔	-	วัดพรหมาวาส
๖. สุสานตั้งฮึงชัวจิง	หมู่ที่ ๔	-	-
๗. วัดเขาไม้แดง	หมู่ที่ ๕	-	วัดเขาไม้แดง
๘. สุสานสิ่งทงแต่จิวกิมไซชัวจิง	หมู่ที่ ๗	-	ธีรกานต์ สุระเกียรติกุล
๙. สุสานของนายสว่าง เลิศขจรสุข	หมู่ที่ ๗	๑๔ ไร่ ๑๗ ตร.ว.	-
๑๐. มุถุนิธิดอนกุศล (สมาคมแต่จิวแห่งประเทศไทย)	หมู่ที่ ๗	๓๒๖ ไร่ ๘๐ ตร.ว.	น.ส.อัมพร
๑๑. วัดห้วยกรู	หมู่ที่ ๗	-	วัดห้วยกรู
๑๒. วัดตโปทาราม	หมู่ที่ ๘	-	วัดตโปทาราม
๑๓. นายวิศาล ศิลป์พิทักษ์สกุล	หมู่ที่ ๘	-	นายวิศาล ศิลป์พิทักษ์สกุล
๑๔. สุสานพุทธบูรพา (เจ็งเล้ง)	หมู่ที่ ๑๑	๔๒ ไร่ ๑ งาน ๗๑ ตร.ว.	นายขจรโรจน์ รัฐศุภชัยกุล
๑๕. สุสานกินเกาะ	หมู่ที่ ๑๑	๓๑ ไร่ ๒ งาน ๖๓ ตร.ว.	นางพูนสุข พันธุ์นิธิ
๑๖. สุสานนายปคุณ ตั้งชัยศักดิ์	หมู่ที่ ๑๑	๑๕ ไร่ ๑ งาน ๖๑ ตร.ว.	-
๑๗. สุสานหงษ์ไฉ้ว	หมู่ที่ ๑๑	๕๐ ไร่	นายทอสิทธิ์ เอี่ยมมงคลการ
๑๘. สุสานคุณบัลลังก์	หมู่ที่ ๑๑	-	-
๑๙. มุถุนิธิเตชะมงคล	หมู่ที่ ๑๑	๙ ไร่ ๒ งาน ๖๕ ตร.ว.	นายวันชัย เตชะสมบูรณ์

ตารางที่ ๑๗ แสดงข้อมูลจำนวนสุสานและฌาปนสถานในเขต อบต.

(ข้อมูลกองการศึกษา ศาสนาและวัฒนธรรม)

๗.๒ ประเพณีและงานประจำปี

ส่วนใหญ่เป็นประเพณีที่ถือปฏิบัติกันอย่างสม่ำเสมอ เกี่ยวกับความเชื่อและพิธีกรรมทางศาสนา การเฉลิมฉลอง และงานบุญต่าง ๆ เช่น ประเพณีวันขึ้นปีใหม่ (ทำบุญตักบาตร) ประเพณีสงกรานต์ (รดน้ำดำหัวผู้ใหญ่) วันสำคัญทางศาสนา วันลอยกระทง แห่งพฤษภาคม เป็นต้น



### ๗.๓ ภูมิปัญญาท้องถิ่น ภาษาถิ่น

ภูมิปัญญาท้องถิ่นในพื้นที่องค์การบริหารส่วนตำบลบางพระ จะเกี่ยวกับการแปรรูปผลิตภัณฑ์จากผลผลิตทางการเกษตร เช่น การทำสับปะรดกวน การทำน้ำหมักชีวภาพจากเปลือกผลไม้ เป็นต้น ภาษาที่ใช้สื่อสาร คือ ภาษาไทย

### ๗.๔ สินค้าพื้นเมืองและของที่ระลึก

อาหารทะเล ซอสพริก สับปะรดกวน

## ๘. ทรัพยากรธรรมชาติ

### ๘.๑ น้ำ

๑. อ่างเก็บน้ำ ๒ แห่ง ได้แก่

(๑) อ่างเก็บน้ำบางพระ มีความจุ ๑๑๗ ล้านลูกบาศก์เมตร อยู่ในพื้นที่หมู่ ๔, ๕, ๖, ๗, ๘, ๑๑

(๒) อ่างเก็บน้ำโง่ดินดำ มีความจุ ๕ แสน ลูกบาศก์เมตร อยู่ในพื้นที่หมู่ ๑๒

๒. ลำห้วยธรรมชาติ ๕ แห่ง ได้แก่

(๑) ลำห้วยกุ่ม (๒) ลำห้วยท่าไทร

(๓) ลำห้วยกรู (๔) ลำห้วยทางตรง

(๕) ลำห้วยลั่นจี่

### ๘.๒ ป่าไม้

มีพื้นที่ติดต่อกับป่าสงวนแห่งชาติ ป่าเขาเขียว มีสภาพเป็นป่าไม้ที่มีต้นน้ำลำธารให้ความชุ่มชื้นตลอดปี

### ๘.๓ ภูเขา

มีพื้นที่ติดต่อกับป่าสงวนแห่งชาติ ป่าเขาเขียว มีสภาพเป็นป่าไม้ที่มีต้นน้ำลำธารให้ความชุ่มชื้นตลอดปี

### ๘.๔ ทรัพยากรธรรมชาติที่สำคัญ

พื้นที่ขององค์การบริหารส่วนตำบลบางพระ อุดมไปด้วยทรัพยากรป่าไม้ และทรัพยากรน้ำ

## ๙. เศรษฐกิจพอเพียงท้องถิ่น

### ๙.๑ ข้อมูลพื้นฐานของหมู่บ้านหรือชุมชน

องค์การบริหารส่วนตำบลบางพระแบ่งการปกครองออกเป็น ๑๐ หมู่บ้าน มีการใช้พื้นที่บางส่วนทำการเกษตรและปศุสัตว์ เพื่อบริโภคในครัวเรือนและจำหน่ายส่วนที่เหลือจากการบริโภค และพื้นที่ส่วนที่เหลือจะเป็นพื้นที่ป่า และที่อยู่อาศัย



๙.๒ ข้อมูลด้านการเกษตรและปศุสัตว์

หมู่บ้าน	ทำนา	ทำสวน					ทำไร่		รวม
		กล้วยไม้	สับปะรด	มะพร้าว	ยางพารา	ทุเรียน	ไร่อ้อย	ไร่มัน สำปะหลัง	
๒	-	-	-	-	-	-	-	-	-
๔	-	-	-	-	-	๒๔	-	๒๒๐	๒๔๔
๕	-	-	-	๔๕๐	๗๒	-	๔๓๘	๘๔๐	๑,๘๐๐
๖	-	๔	-	-	-	-	-	-	๔
๗	-	-	๒๔๐	-	-	-	๓๐	๘๔๗	๑,๑๑๗
๘	-	-	๑,๒๐๐	-	-	-	-	๑,๔๐๐	๒,๖๐๐
๙	-	-	-	-	-	-	-	-	-
๑๐	๑๕	-	-	-	-	-	-	-	๑๕
๑๑	๒๒	-	๘๒	๖๘๐	๓๒	-	๔๒	๑,๑๒๐	๑,๙๗๘
๑๒	-	-	๑,๐๕๐	-	-	-	-	๒๔๐	๑,๒๙๐
รวม	๓๗	๔	๒,๕๗๒	๑,๑๓๐	๑๐๔	๒๔	๕๑๐	๔,๖๖๗	๙,๐๔๘

ตารางที่ ๑๘ แสดงข้อมูลการทำเกษตร

หมู่บ้าน/ ชุมชน	โค (ตัว)	กระบือ (ตัว)	สุกร (ตัว)	แพะ (ตัว)	แกะ (ตัว)	เป็ด (ตัว)	ไก่ (ตัว)	ห่าน (ตัว)	นกกระทา (ตัว)	อื่น ๆ (ตัว)	รวม (ตัว)
ม.๒	-	-	-	-	-	-	-	-	-	-	-
ม.๔	-	-	-	-	-	-	-	-	-	-	-
ม.๕	๒๒	-	-	-	-	-	-	-	-	-	๒๒
ม.๖	-	-	-	-	-	-	-	-	-	-	-
ม.๗	-	-	-	-	-	-	-	-	-	-	-
ม.๘	๗๕	๗	๑,๕๐๐	-	-	-	-	-	-	-	๑,๕๘๒
ม.๙	-	-	-	-	-	-	-	-	-	-	-
ม.๑๐	-	-	-	-	-	-	-	-	-	-	-
ม.๑๑	-	๘	-	-	-	-	-	-	-	-	๘
ม.๑๒	๕	๓๐	-	-	-	-	-	-	-	-	๓๕
รวม	๑๐๒	๔๕	๑,๕๐๐	-	-	-	-	-	-	-	๑,๖๔๗

ตารางที่ ๑๙ แสดงข้อมูลการทำปศุสัตว์



๙.๓ ข้อมูลด้านแหล่งน้ำทางการเกษตร

แหล่งน้ำทางการเกษตร	
๑) ปริมาณน้ำฝน	๕๐๔.๐๐ มม. (เขต อบต.บางพระ)
๒) แหล่งน้ำธรรมชาติ - ลำห้วย	(๑) ลำห้วยกุ่ม (๒) ลำห้วยท่าไทร (๓) ลำห้วยกรู (๔) ลำห้วยทางตรง (๕) ลำห้วยลื่นจี
๓) แหล่งน้ำที่มนุษย์สร้างขึ้น - อ่างเก็บน้ำ - สระ	(๑) อ่างเก็บน้ำบางพระ มีความจุ ๑๑๗ ล้านลูกบาศก์เมตร อยู่ในพื้นที่หมู่ ๔, ๕, ๖, ๗, ๘, ๑๑ (๒) อ่างเก็บน้ำโป่งดินดำ มีความจุ ๕ แสน ลูกบาศก์เมตร อยู่ในพื้นที่หมู่ ๑๒ (๓) สระน้ำผลิตประปาหมู่บ้าน หมู่ที่ ๗ และ ๑๒
๔) อื่น ๆ - บ่อบาดาล	(๑) ศูนย์ศึกษาธรรมชาติและสัตว์ จำนวน ๑ บ่อ (๒) โรงเรียนบ้านห้วยกุ่ม จำนวน ๑ บ่อ (๓) ค่ายลูกเสือวชิราวุธ จำนวน ๑ บ่อ

ตารางที่ ๒๐ แสดงข้อมูลด้านแหล่งน้ำทางการเกษตร

๙.๔ ข้อมูลด้านแหล่งน้ำกิน น้ำใช้ (หรือน้ำเพื่อการอุปโภค บริโภค)

แหล่งน้ำทางการเกษตร	
๑) ระบบประปา (การประปาส่วนภูมิภาคอำเภอศรีราชา)	ครอบคลุมพื้นที่ หมู่ที่ ๒, ๔, ๕, ๖, ๘, ๙, ๑๐ และ ๑๑
๒) แหล่งน้ำที่มนุษย์สร้างขึ้น - สระ	สระน้ำผลิตประปาหมู่บ้าน หมู่ที่ ๗ และ ๑๒
๔) อื่น ๆ - บ่อบาดาล	(๑) ศูนย์ศึกษาธรรมชาติและสัตว์ จำนวน ๑ บ่อ (๒) โรงเรียนบ้านห้วยกุ่ม จำนวน ๑ บ่อ (๓) ค่ายลูกเสือวชิราวุธ จำนวน ๑ บ่อ

ตารางที่ ๒๑ แสดงข้อมูลด้านแหล่งน้ำกิน น้ำใช้ (หรือน้ำเพื่อการอุปโภค บริโภค)





## ๑๐. อื่น ๆ

โครงสร้างและอำนาจหน้าที่ในการบริหารงานขององค์กรปกครองส่วนท้องถิ่น

### ๑๐.๑ การคลังท้องถิ่น

องค์การบริหารส่วนตำบลมีรายได้ ดังนี้

☆ รายได้ที่ อบต. จัดเก็บเอง ได้แก่

- (๑) ภาษีบำรุงท้องที่
- (๒) ภาษีโรงเรือนและที่ดิน
- (๓) ภาษีป้าย
- (๔) รายได้จากทรัพย์สิน
- (๕) ค่าธรรมเนียม
- (๖) ต่อใบอนุญาต

☆ รายได้ที่หน่วยงานอื่นจัดเก็บให้ ได้แก่

- (๑) ค่าภาคหลวงและค่าธรรมเนียมตามกฎหมายป่าไม้ ค่าภาคหลวงแร่
- (๒) ค่าธรรมเนียมจดทะเบียนสิทธิและนิติกรรม ตามประมวลกฎหมาย และที่ดิน
- (๓) ค่าธรรมเนียมรถยนต์และล้อเลื่อน
- (๔) ภาษีสรรพสามิต
- (๕) ภาษีสุรา
- (๖) ภาษีธุรกิจเฉพาะ
- (๗) ภาษีมูลค่าเพิ่ม

☆ เงินอุดหนุนจากรัฐบาล

องค์การบริหารส่วนตำบลมีรายจ่าย ดังนี้

- (๑) เงินเดือน
- (๒) ค่าจ้าง
- (๓) เงินค่าตอบแทนอื่น ๆ
- (๔) ค่าใช้สอย
- (๕) ค่าวัสดุ
- (๖) ค่าครุภัณฑ์
- (๗) ค่าที่ดินและสิ่งก่อสร้าง และทรัพย์สิน
- (๘) ค่าสาธารณูปโภค
- (๙) เงินอุดหนุนหน่วยงานอื่น
- (๑๐) รายจ่ายอื่นตามข้อผูกพันหรือตามที่มีกฎหมายหรือระเบียบของ

กระทรวงมหาดไทยกำหนดไว้



ในปีงบประมาณพ.ศ. ๒๕๖๑ มีรายรับจริง ๑๗๐,๕๑๔,๙๘๘.๑๖ บาท มีรายละเอียดดังนี้

หมวดภาษีอากร	๒๕,๒๑๖,๑๑๒.๔๐	บาท
หมวดค่าธรรมเนียม ค่าปรับและใบอนุญาต	๓,๔๘๐,๖๙๗.๗๐	บาท
หมวดรายได้จากทรัพย์สิน	๒,๒๐๔,๕๐๐.๘๗	บาท
หมวดเงินอุดหนุน	๓๒,๐๕๐,๘๒๐.๐๐	บาท
หมวดรายได้เบ็ดเตล็ด	๔๖๔,๒๐๐.๐๐	บาท
หมวดเงินอุดหนุนที่รัฐบาลให้โดยระบுவัตถุประสงค์	-	บาท
หมวดรายได้จากทุน	-	บาท
หมวดภาษีจัดสรร	๑๐๗,๐๙๘,๖๕๗.๑๙	บาท
รวมรายรับทั้งสิ้น	<b>๑๗๐,๕๑๔,๙๘๘.๑๖</b>	<b>บาท</b>

ในปีงบประมาณ พ.ศ. ๒๕๖๑ มีรายจ่ายจริง ๑๐๐,๗๒๑,๓๐๘.๙๘ บาท มีรายละเอียดดังนี้

รายจ่ายงบกลาง	๒๐,๘๔๙,๒๘๖.๐๐	บาท
หมวดเงินเดือน (ฝ่ายการเมือง)	๒,๖๒๗,๘๘๐.๐๐	บาท
หมวดเงินเดือน (ฝ่ายประจำ)	๒๕,๖๖๒,๕๙๘.๐๐	บาท
หมวดค่าตอบแทน ค่าใช้สอยและค่าวัสดุ	๒๖,๐๔๙,๕๘๘.๖๔	บาท
หมวดค่าสาธารณูปโภค	๑,๒๓๘,๘๗๐.๑๔	บาท
หมวดเงินอุดหนุน	๖,๓๗๒,๖๗๘.๑๖	บาท
หมวดค่าครุภัณฑ์ ค่าที่ดินและสิ่งก่อสร้าง	๑๗,๘๙๐,๔๐๘.๐๔	บาท
หมวดรายจ่ายอื่น	๓๐,๐๐๐.๐๐	บาท
รายจ่ายที่จ่ายจากเงินอุดหนุนที่รัฐบาลให้โดยระบுவัตถุประสงค์	-	บาท
รวมรายจ่ายทั้งสิ้น	<b>๑๐๐,๗๒๑,๓๐๘.๙๘</b>	<b>บาท</b>



## ๑๐.๒ หน่วยงานอื่นที่อยู่ในเขตพื้นที่องค์การบริหารส่วนตำบลบางพระ

- (๑) เทศบาลตำบลบางพระ
- (๒) สำนักชลประทานที่ ๙
- (๓) โครงการชลประทานชลบุรี
- (๔) ศูนย์วิจัยและพัฒนาการเพาะเลี้ยงสัตว์น้ำจืด เขต ๗ (ชลบุรี)
- (๕) สวนสัตว์เปิดเขาเขียว
- (๖) เขตห้ามล่าสัตว์ป่าอ่างเก็บน้ำบางพระ
- (๗) เขตรักษาพันธุ์สัตว์ป่าเขาเขียว-เขาชมภู่
- (๘) สถานีเพาะเลี้ยงนกน้ำบางพระ
- (๙) สถานีพัฒนาและส่งเสริมการอนุรักษ์สัตว์ป่าเขาเขียว
- (๑๐) สถานีเพาะเลี้ยงสัตว์ป่าบางพระ
- (๑๑) กองพันต่อสู้อากาศยานที่ ๑๒
- (๑๒) สถานีควบคุมไฟฟ้าชลบุรี
- (๑๓) สถานีเพาะชำกล้าไม้จังหวัดชลบุรี

# ส่วนที่ ๒

## ยุทธศาสตร์องค์กรปกครองส่วนท้องถิ่น

ประกอบด้วย

๑. ความสัมพันธ์ระหว่างแผนพัฒนาระดับมหภาค
๒. ยุทธศาสตร์ขององค์กรปกครองส่วนท้องถิ่น
๓. การวิเคราะห์เพื่อพัฒนาท้องถิ่น

## ๑. ความสัมพันธ์ระหว่างแผนพัฒนาระดับมหภาค

### ๑.๑ แผนยุทธศาสตร์ชาติ ๒๐ ปี (พ.ศ. ๒๕๖๐ – ๒๕๗๙)

#### วิสัยทัศน์

“ประเทศไทยมีความมั่นคง มั่งคั่ง ยั่งยืน เป็นประเทศพัฒนาแล้ว ด้วยการพัฒนาตามหลักปรัชญาของเศรษฐกิจพอเพียง” หรือเป็นคติพจน์ประจำชาติว่า “มั่นคง มั่งคั่ง ยั่งยืน” ทั้งนี้ วิสัยทัศน์ดังกล่าวจะต้องสนองตอบต่อผลประโยชน์แห่งชาติอันได้แก่ การมีเอกราช อธิปไตย และบูรณภาพแห่งเขตอำนาจรัฐ การดำรงอยู่อย่างมั่นคง ยั่งยืนของสถาบันหลักของชาติ การดำรงอยู่อย่างมั่นคงของชาติและประชาชนจากภัยคุกคาม ทุกรูปแบบ การอยู่ร่วมกันในชาติอย่างสันติสุขเป็นปึกแผ่นมีความมั่นคงทางสังคมท่ามกลางพหุสังคมและการมีเกียรติ และศักดิ์ศรีของความเป็นมนุษย์ความเจริญเติบโตของชาติความเป็นธรรมและความอยู่ดีมีสุขของประชาชนความยั่งยืนของฐานทรัพยากรธรรมชาติสิ่งแวดล้อม ความมั่นคงทางพลังงานและอาหาร ความสามารถในการรักษา ผลประโยชน์ของชาติภายใต้การเปลี่ยนแปลงของสภาวะแวดล้อมระหว่างประเทศและการอยู่ร่วมกันอย่างสันติ ประสานสอดคล้องกัน ด้านความมั่นคงในประชาคมอาเซียนและประชาคมโลกอย่างมีเกียรติและศักดิ์ศรีไม่เป็นภาระของโลก และสามารถเกื้อกูลประเทศที่มีศักยภาพทางเศรษฐกิจที่ด้อยกว่า

#### ยุทธศาสตร์ชาติ

ในการที่จะบรรลุวิสัยทัศน์และทำให้ประเทศไทยพัฒนาไปสู่อนาคตที่พึงประสงค์นั้น จำเป็นจะต้องมีการวางแผนและกำหนดยุทธศาสตร์การพัฒนาในระยะยาว และกำหนดแนวทางการพัฒนาของทุกภาคส่วนให้ขับเคลื่อนไปในทิศทางเดียวกัน ดังนั้น จึงจำเป็นต้องกำหนดยุทธศาสตร์ชาติในระยะยาว เพื่อถ่ายทอดแนวทาง การพัฒนาสู่การปฏิบัติในแต่ละช่วงเวลาอย่างต่อเนื่องและมีการบูรณาการ และสร้างความเข้าใจถึงอนาคตของ ประเทศไทยร่วมกัน และเกิดการรวมพลังของทุกภาคส่วนในสังคมทั้งประชาชน เอกชน ประชาสังคม ในการ ขับเคลื่อนการพัฒนาเพื่อการสร้างและรักษาไว้ซึ่งผลประโยชน์แห่งชาติและบรรลุวิสัยทัศน์ “ประเทศไทยมีความมั่นคง มั่งคั่ง ยั่งยืน เป็นประเทศพัฒนาแล้ว ด้วยการพัฒนาตามหลักปรัชญาของเศรษฐกิจพอเพียง” หรือคติพจน์ ประจำชาติ “มั่นคง มั่งคั่ง ยั่งยืน” เพื่อให้ประเทศมีขีดความสามารถในการแข่งขัน มีรายได้สูงอยู่ในกลุ่มประเทศ พัฒนาแล้ว คนไทยมีความสุข อยู่ดี กินดี สังคมมีความมั่นคง เสมอภาคและเป็นธรรม ซึ่งยุทธศาสตร์ชาติที่จะใช้เป็น กรอบแนวทางการพัฒนาในระยะ ๒๐ ปีต่อจากนี้ไป จะประกอบด้วย ๖ ยุทธศาสตร์ ได้แก่

๑. ยุทธศาสตร์ด้านความมั่นคง มีเป้าหมายทั้งในการสร้างเสถียรภาพภายในประเทศและช่วยลดและป้องกันภัยคุกคามจากภายนอก รวมทั้งสร้างความเชื่อมั่นในกลุ่มประเทศอาเซียนและประชาคมโลกที่มีต่อประเทศไทย กรอบแนวทางที่ต้องให้ความสำคัญ ได้แก่

(๑) การเสริมสร้างความมั่นคงของสถาบันหลักและการปกครองระบอบประชาธิปไตยอันมีพระมหากษัตริย์ทรงเป็นประมุข

(๒) การปฏิรูปกลไกการบริหารประเทศและพัฒนาความมั่นคงทางการเมือง ขจัดคอร์รัปชัน สร้างความเชื่อมั่นในกระบวนการยุติธรรม



(๓) การรักษาความมั่นคงภายในและความสงบเรียบร้อยภายใน ตลอดจนการบริหารจัดการ ความมั่นคงชายแดนและชายฝั่งทะเล

(๔) การพัฒนาระบบ กลไก มาตรการและความร่วมมือระหว่างประเทศทุกระดับ และรักษา คุณภาพความสัมพันธ์กับประเทศมหาอำนาจ เพื่อป้องกันและแก้ไขปัญหาความมั่นคงรูปแบบใหม่

(๕) การพัฒนาเสริมสร้างศักยภาพการฝึกกำลังป้องกันประเทศ การรักษาความสงบเรียบร้อยภายในประเทศ สร้างความร่วมมือกับประเทศเพื่อนบ้านและมิตรประเทศ

(๖) การพัฒนาระบบการเตรียมพร้อมแห่งชาติและระบบบริหารจัดการภัยพิบัติ รักษาความ มั่นคงของฐานทรัพยากรธรรมชาติ สิ่งแวดล้อม

(๗) การปรับกระบวนการท างานของกลไกที่เกี่ยวข้องจากแนวคิดสู่แนวระนาบมากขึ้น

**๒. ยุทธศาสตร์ด้านการสร้างความสามารถในการแข่งขัน** เพื่อให้ประเทศไทยสามารถพัฒนาไปสู่การเป็นประเทศพัฒนาแล้วซึ่งจำเป็นต้องยกระดับผลผลิตทางการผลิตและการใช้นวัตกรรมในการเพิ่มความสามารถในการแข่งขันและการพัฒนาอย่างยั่งยืนทั้งในสาขาอุตสาหกรรม เกษตรและบริการ การสร้างความมั่นคงและปลอดภัยด้านอาหาร การเพิ่มขีดความสามารถทางการค้าและการเป็นผู้ประกอบการ รวมทั้งการพัฒนาฐานเศรษฐกิจแห่ง อนาคต ทั้งนี้ภายใต้กรอบการปฏิรูปและพัฒนาปัจจัยเชิงยุทธศาสตร์ทุกด้าน อันได้แก่ โครงสร้างพื้นฐานและระบบ โลจิสติกส์ วิทยาศาสตร์ เทคโนโลยีและนวัตกรรม การพัฒนาทุนมนุษย์ และการบริหารจัดการทั้งในภาครัฐและภาค ธุรกิจเอกชน กรอบแนวทางที่ต้องให้ความสำคัญ อาทิ

(๑) การพัฒนาสมรรถนะทางเศรษฐกิจ ได้แก่ การรักษาเสถียรภาพเศรษฐกิจและสร้างความ เชื่อมั่น การส่งเสริมการค้าและการลงทุนที่อยู่บนการแข่งขันที่เป็นธรรมและรับผิดชอบต่อสังคม ตลอดจนการพัฒนาประเทศสู่ความเป็นชาติการค้าเพื่อให้ได้ประโยชน์จากห่วงโซ่มูลค่าในภูมิภาค และเป็นการยกระดับไปสู่ส่วนบนของ ห่วงโซ่มูลค่ามากขึ้น

(๒) การพัฒนาภาคการผลิตและบริการ บนฐานของการพัฒนานวัตกรรมและมีความเป็นมิตรต่อสิ่งแวดล้อม โดยมีการใช้ดิจิทัลและการค้าที่เข้มข้นเพื่อสร้างมูลค่าเพิ่มและขยายกิจกรรมการผลิตและบริการ โดยมุ่งสู่ความเป็นเลิศในระดับโลกและในระดับภูมิภาคในอุตสาหกรรมหลายสาขา และในภาคบริการที่หลากหลายตาม รูปแบบการดำเนินชีวิตและการดำเนินธุรกิจที่เปลี่ยนไป รวมทั้งเป็นแหล่งอาหารคุณภาพ สะอาดและปลอดภัยของ โลก - ภาคเกษตร โดยเสริมสร้างฐานการผลิตให้เข้มแข็งและยั่งยืน เพิ่มขีดความสามารถในการแข่งขันของภาคเกษตร ส่งเสริมเกษตรกรรายย่อยให้ปรับไปสู่การท ากษेत्रที่ยั่งยืนที่เป็นมิตรกับสิ่งแวดล้อมและ รวมกลุ่มเกษตรกรในการพัฒนาอาชีพที่เข้มแข็ง และการพัฒนาสินค้าเกษตรที่มีศักยภาพและอาหารคุณภาพ สะอาด และปลอดภัย - ภาคอุตสาหกรรม โดยพัฒนาอุตสาหกรรมศักยภาพ ยกระดับการพัฒนาอุตสาหกรรม ปัจจุบันที่มีศักยภาพสูง และพัฒนาอุตสาหกรรมอนาคตที่มีศักยภาพ โดยการใช้ดิจิทัลและการค้ามาเพิ่มมูลค่าและ ยกระดับห่วงโซ่มูลค่าในระดับสูงขึ้น - ภาคบริการ โดยขยายฐานการบริการให้มีความหลากหลาย มีความเป็นเลิศและเป็นมิตร ต่อสิ่งแวดล้อม โดยการยกระดับบริการที่เป็นฐานรายได้เดิมเช่นการท่องเที่ยว และพัฒนาให้ประเทศไทยเป็นศูนย์กลาง การให้บริการสุขภาพ ธุรกิจบริการด้านการเงิน และธุรกิจบริการที่มีศักยภาพอื่นๆ



(๓) การพัฒนาผู้ประกอบการและเศรษฐกิจชุมชน พัฒนาทักษะผู้ประกอบการ ยกกระดับผลิต ภาพ แรงงานและพัฒนาวิสาหกิจขนาดกลางและขนาดย่อม (SMEs) สู่สากล และพัฒนาวิสาหกิจชุมชนและสถาบัน เกษตรกร

(๔) การพัฒนาพื้นที่เศรษฐกิจพิเศษและเมือง พัฒนาเขตเศรษฐกิจพิเศษชายแดน และพัฒนา ระบบ เมืองศูนย์กลางความเจริญ จัดระบบผังเมืองที่มีประสิทธิภาพและมีส่วนร่วม มีการจัดการสิ่งแวดล้อมเมือง และ โครงสร้างพื้นฐานทางสังคมและเศรษฐกิจที่สอดคล้องกับศักยภาพ

(๕) การลงทุนพัฒนาโครงสร้างพื้นฐาน ในด้านการขนส่ง ด้านพลังงาน ระบบเทคโนโลยี สารสนเทศ และการสื่อสาร และการวิจัยและพัฒนา

(๖) การเชื่อมโยงกับภูมิภาคและเศรษฐกิจโลก สร้างความเป็นหุ้นส่วนการพัฒนา กับนานาชาติ ประเทศ ส่งเสริมความร่วมมือกับนานาชาติในการสร้างความมั่นคงด้านต่างๆ เพิ่มบทบาทของไทยในองค์การระหว่าง ประเทศ รวมถึงสร้างองค์ความรู้ด้านการต่างประเทศ

**๓. ยุทธศาสตร์การพัฒนาและเสริมสร้างศักยภาพคน** เพื่อพัฒนาคนและสังคมไทยให้เป็นรากฐานที่ แข็งแกร่งของประเทศ มีความพร้อมทางกาย ใจ สติปัญญา มีความเป็นสากล มีทักษะการคิดวิเคราะห์อย่างมี เหตุผล มีระเบียบวินัย เคารพกฎหมาย มีคุณธรรม จริยธรรม รู้คุณค่าความเป็นไทย มีครอบครัวที่มั่นคง กรอบ แนวทางที่ต้อง ให้ความสำคัญ อาทิ

(๑) การพัฒนาศักยภาพคนตลอดช่วงชีวิตให้สนับสนุนการเจริญเติบโตของประเทศ

(๒) การยกระดับคุณภาพการศึกษาและการเรียนรู้ให้มีคุณภาพ เท่าเทียม และทั่วถึง

(๓) การปลูกฝังระเบียบวินัย คุณธรรม จริยธรรม ค่านิยมที่พึงประสงค์

(๔) การสร้างเสริมให้คนมีสุขภาวะที่ดี

(๕) การสร้างความอยู่ดีมีสุขของครอบครัวไทย เสริมสร้างบทบาทของสถาบันครอบครัวในการ บ่ม เพาะจิตใจให้เข้มแข็ง

**๔. ยุทธศาสตร์ด้านการสร้างโอกาสความเสมอภาคและเท่าเทียมกันทางสังคม** เพื่อเร่งกระจาย โอกาส การพัฒนาและสร้างความมั่นคงให้ทั่วถึง ลดความเหลื่อมล้ำไปสู่สังคมที่เสมอภาคและเป็นธรรม กรอบแนวทาง ที่ ต้องให้ความสำคัญ อาทิ

(๑) การสร้างความมั่นคงและการลดความเหลื่อมล้ำทางด้านเศรษฐกิจและสังคม

(๒) การพัฒนาระบบบริการและระบบบริหารจัดการสุขภาพ

(๓) การสร้างสภาพแวดล้อมและนวัตกรรมที่เอื้อต่อการดำรงชีวิตในสังคมสูงวัย

(๔) การสร้างความเข้มแข็งของสถาบันทางสังคม ทูทางวัฒนธรรมและความเข้มแข็งของ ชุมชน

(๕) การพัฒนาการสื่อสารมวลชนให้เป็นกลไกในการสนับสนุนการพัฒนา



๕. ยุทธศาสตร์ด้านการสร้างการเติบโตบนคุณภาพชีวิตที่เป็นมิตรต่อสิ่งแวดล้อม เพื่อเร่งอนุรักษ์ฟื้นฟูและสร้างความมั่นคงของฐานทรัพยากรธรรมชาติ และมีความมั่นคงด้านน้ำรวมทั้งมีความสามารถในการป้องกัน ผลกระทบและปรับตัวต่อการเปลี่ยนแปลงสภาพภูมิอากาศและภัยพิบัติธรรมชาติ และพัฒนามุ่งสู่การเป็นสังคมสีเขียว กรอบแนวทางที่ต้องให้ความสำคัญ อาทิ

- (๑) การจัดระบบอนุรักษ์ ฟื้นฟูและป้องกันการทำลายทรัพยากรธรรมชาติ
- (๒) การวางระบบบริหารจัดการน้ำให้มีประสิทธิภาพทั้ง ๒๕ กลุ่มน้ำ เน้นการปรับระบบการ บริหารจัดการอุทกภัยอย่างบูรณาการ
- (๓) การพัฒนาและใช้พลังงานที่เป็นมิตรกับสิ่งแวดล้อม
- (๔) การพัฒนาเมืองอุตสาหกรรมเชิงนิเวศและเมืองที่เป็นมิตรกับสิ่งแวดล้อม
- (๕) การร่วมลดปัญหาโลกร้อนและปรับตัวให้พร้อมกับการเปลี่ยนแปลงสภาพภูมิอากาศ
- (๖) การใช้เครื่องมือทางเศรษฐศาสตร์และนโยบายการคลังเพื่อสิ่งแวดล้อม

๖. ยุทธศาสตร์ด้านการปรับสมดุลและพัฒนาระบบการบริหารจัดการภาครัฐ เพื่อให้หน่วยงานภาครัฐมีขนาดที่เหมาะสมกับบทบาทภารกิจ มีสมรรถนะสูง มีประสิทธิภาพและประสิทธิผล กระจายบทบาทภารกิจ ไปสู่ท้องถิ่นอย่างเหมาะสม มีธรรมาภิบาล กรอบแนวทางที่ต้องให้ความสำคัญ อาทิ

- (๑) การปรับปรุงโครงสร้าง บทบาท ภารกิจของหน่วยงานภาครัฐ ให้มีขนาดที่เหมาะสม
- (๒) การวางระบบบริหารราชการแบบบูรณาการ
- (๓) การพัฒนาระบบบริหารจัดการกำลังคนและพัฒนาบุคลากรภาครัฐ
- (๔) การต่อต้านการทุจริตและประพฤติมิชอบ
- (๕) การปรับปรุงกฎหมาย ระเบียบ กฎระเบียบ ให้ทันสมัย เป็นธรรมและเป็นสากล
- (๖) การพัฒนาระบบการให้บริการประชาชนของหน่วยงานภาครัฐ
- (๗) การปรับปรุงการบริหารจัดการรายได้และรายจ่ายของภาครัฐ

#### กลไกการขับเคลื่อนกระบวนการพัฒนา

ยุทธศาสตร์ชาติจะเป็นแผนแม่บทหลักในการพัฒนาประเทศ เพื่อให้ส่วนราชการและหน่วยงานต่างๆ ใช้เป็นแนวทางในการจัดทำแผนยุทธศาสตร์การพัฒนาประเทศในด้านต่างๆ อาทิ แผนพัฒนาเศรษฐกิจและสังคมแห่งชาติ แผนเฉพาะด้านต่างๆ เช่น ด้านความมั่นคง เศรษฐกิจ การศึกษา ศิลปวัฒนธรรม ฯลฯ แผนปฏิบัติการในระดับกระทรวงและในระดับพื้นที่ ซึ่งจะมีความสอดคล้องกันตามช่วงเวลา นอกจากนี้ยุทธศาสตร์ชาติจะใช้เป็นกรอบ ในการจัดสรรงบประมาณ และทรัพยากรอื่นๆ ของประเทศ เพื่อขับเคลื่อนการพัฒนาอย่างมีเอกภาพให้บรรลุ เป้าหมาย โดยจะต้องอาศัยการประสานความร่วมมือจากหลายภาคส่วน ภายใต้ระบบประชาธิปไตย คือความร่วมมือของ ภาครัฐ ภาคเอกชน ภาคประชาชนและประชาสังคม ทั้งนี้ รัฐธรรมนูญแห่งราชอาณาจักรไทยจะ ได้มีการกำหนด เกี่ยวกับบทบาทของยุทธศาสตร์ชาติและแนวทางในการ นานายยุทธศาสตร์ชาติไปสู่การปฏิบัติ เพื่อที่ส่วนราชการและ หน่วยงานต่างๆ สามารถขับเคลื่อนการพัฒนาได้อย่างต่อเนื่องและบูรณาการ





## ปัจจัยความสำเร็จของยุทธศาสตร์ชาติ

๑. สาระของยุทธศาสตร์ชาติกำหนดวิสัยทัศน์ระยะยาวที่ชัดเจน มีการกำหนดเป้าหมายและภาพในอนาคตของประเทศที่ชัดเจนและเป็นที่น่าสนใจ รับรู้ และยอมรับเป็นเจ้าของร่วมกัน สามารถถ่ายทอดเป้าหมายของ ยุทธศาสตร์ชาติ สู่เป้าหมายเฉพาะด้านต่าง ๆ ตามระยะเวลาเป็นช่วงๆ ของหน่วยงานปฏิบัติได้ และมีการกำหนด ตัวชี้วัดที่สามารถวัดผลสัมฤทธิ์ได้

๒. ระบบและกฎหมาย มีกฎหมายรองรับ มีกลไกเชื่อมโยงกับแผนพัฒนาเศรษฐกิจและสังคม แห่งชาติ และแผนในระดับต่าง ๆ เพื่อให้ส่วนราชการนำยุทธศาสตร์ชาติไปปฏิบัติ รวมทั้งกรอบกฎหมายด้านการ จัดสรรงบประมาณ ให้สามารถระดมทรัพยากร เพื่อผลักดันขับเคลื่อนการดำเนินการตามยุทธศาสตร์ชาติ อย่างมีบูรณา การ และกรอบกฎหมายที่จะกำหนดให้การดำเนินการตามยุทธศาสตร์ชาติมีความต่อเนื่อง รวมทั้งมีระบบการติดตาม และประเมินผลอย่างเป็นระบบในทุกระดับ

๓. กลไกสู่การปฏิบัติ มีกลไกที่สอดรับ/สอดคล้องตั้งแต่ระดับการจัดทำยุทธศาสตร์ การนำไปสู่ การปฏิบัติ และการติดตามประเมินผล รวมทั้งมีกลไกในการกำกับดูแล บริหารจัดการและการขับเคลื่อนยุทธศาสตร์ ชาติสู่การปฏิบัติอย่างมีประสิทธิภาพ และหน่วยงานปฏิบัติจะต้องมีความเข้าใจ สามารถกำหนดแผนงาน โครงการ ให้สอดคล้องกับเป้าหมายที่กำหนดไว้ในยุทธศาสตร์ชาติ

๔. การยอมรับของสังคม มีการสื่อสารเพื่อสร้างความเข้าใจต่อสาธารณชน มีการรับฟังความคิดเห็น จากทุกกลุ่ม สร้างการมีส่วนร่วมและความเป็นเจ้าของร่วมกัน เพื่อให้ได้การยอมรับจากทุกภาคส่วนในสังคม.

## ๑.๒ แผนพัฒนาเศรษฐกิจและสังคมแห่งชาติ ฉบับที่ ๑๒

### วัตถุประสงค์และเป้าหมายการพัฒนาในช่วงแผนพัฒนาฯ ฉบับที่ ๑๒

แผนพัฒนาฯ ฉบับที่ ๑๒ เป็นแผนพัฒนาประเทศในระยะ ๕ ปี (พ.ศ.๒๕๖๐ - ๒๕๖๔) ซึ่งแปลง ยุทธศาสตร์ชาติระยะ ๒๐ ปี (พ.ศ.๒๕๖๐ - ๒๕๗๕) สู่การปฏิบัติอย่างเป็นรูปธรรม ดังนั้น ทิศทางการพัฒนาของ แผนพัฒนาฯ ฉบับที่ ๑๒ จึงมุ่งเตรียมความพร้อมและวางรากฐานในการยกระดับประเทศไทยให้เป็นประเทศที่ พัฒนาแล้ว มีความมั่นคง มั่งคั่ง ยั่งยืน ด้วยการพัฒนาตามปรัชญาเศรษฐกิจพอเพียง โดยมีกรอบวิสัยทัศน์ เป้าหมายอนาคตประเทศไทยในปี ๒๕๗๕ ซึ่งกำหนดไว้ในยุทธศาสตร์ชาติระยะ ๒๐ ปี เป็นกรอบที่แผนพัฒนาฯ ฉบับที่ ๑๒ มุ่งตอบสนองวัตถุประสงค์และเป้าหมายการพัฒนาที่กำหนดภายในระยะเวลา ๕ ปี ต่อจากนี้ไป พิจารณาจากการประเมินสภาพแวดล้อมการพัฒนา ทั้งจากภายนอกและภายในประเทศที่บ่งชี้ถึงจุดแข็งและ จุดอ่อนของประเทศ และการสะท้อนถึงโอกาสและความเสี่ยงในการที่จะผลักดันขับเคลื่อนให้การพัฒนาในด้าน ต่าง ๆ บรรลุผลในระยะเวลา ๕ ปีแรกของยุทธศาสตร์ชาติระยะ ๒๐ ปี ทั้งนี้โดยได้คำนึงถึงการต่อยอดให้ เกิดผลสัมฤทธิ์อย่างต่อเนื่องภายใต้แผนพัฒนาฯ ฉบับต่อ ๆ ไป ดังนั้นการพัฒนาประเทศในระยะแผนพัฒนาฯ ฉบับที่ ๑๒ จึงกำหนดวัตถุประสงค์และเป้าหมายรวมของการพัฒนาได้ ดังนี้



### ๑.๒.๑ วัตถุประสงค์

๑. เพื่อวางรากฐานให้คนไทยเป็นคนที่สมบูรณ์ มีคุณธรรมจริยธรรม มีระเบียบวินัย ค่านิยมที่ดี มีจิตสาธารณะ และมีความสุข โดยมีสุขภาพและสุขภาพที่ดี ครอบครัวอบอุ่น ตลอดจนเป็นคนเก่งที่มีทักษะความรู้ความสามารถและพัฒนาตนเองได้ต่อเนื่องตลอดชีวิต

๒. เพื่อให้คนไทยมีความมั่นคงทางเศรษฐกิจและสังคม ได้รับความเป็นธรรมในการเข้าถึงทรัพยากรและบริการทางสังคมที่มีคุณภาพ ผู้ด้อยโอกาสได้รับการพัฒนาศักยภาพ รวมทั้งชุมชนมีความเข้มแข็งพึ่งพาตนเองได้

๓. เพื่อให้เศรษฐกิจเข้มแข็ง แข่งขันได้ มีเสถียรภาพ และมีความยั่งยืน สร้างความเข้มแข็งของฐานการผลิตและบริการเดิมและขยายฐานใหม่ โดยการใช้นวัตกรรมที่เข้มข้นมากขึ้น สร้างความเข้มแข็งของเศรษฐกิจฐานราก และสร้างความมั่นคงทางพลังงาน อาหาร และน้ำ

๔. เพื่อรักษาและฟื้นฟูทรัพยากรธรรมชาติและคุณภาพสิ่งแวดล้อมให้สามารถสนับสนุนการเติบโตที่เป็นมิตรกับสิ่งแวดล้อมและการมีคุณภาพชีวิตที่ดีของประชาชน

๕. เพื่อให้การบริหารราชการแผ่นดินมีประสิทธิภาพ โปร่งใส ทันสมัย และมีการทำงานเชิงบูรณาการของภาคีการพัฒนา

๖. เพื่อให้มีการกระจายความเจริญไปสู่ภูมิภาค โดยการพัฒนาภาคและเมืองเพื่อรองรับการพัฒนา ยกระดับมาตรฐานการผลิตและบริการเดิมและขยายฐานการผลิตและบริการใหม่

๗. เพื่อผลักดันประเทศไทยมีความเชื่อมโยง (Connectivity) กับประเทศต่าง ๆ ทั้งในระดับอนุภูมิภาค ภูมิภาค และนานาชาติได้อย่างสมบูรณ์และมีประสิทธิภาพ รวมทั้งให้ประเทศไทยมีบทบาทนำและสร้างสรรค์ในด้านการค้า การบริการ และการลงทุนภายใต้กรอบความร่วมมือต่าง ๆ ทั้งในระดับอนุภูมิภาค ภูมิภาค และโลก

### ๑.๒.๒ เป้าหมาย

เพื่อให้เป็นไปตามวัตถุประสงค์ดังกล่าว ได้กำหนดเป้าหมายรวมการพัฒนาของแผนพัฒนาฯ ฉบับที่ ๑๒ ประกอบด้วย

๑. คนไทยมีลักษณะเป็นคนไทยที่สมบูรณ์ มีวินัย มีทัศนคติและพฤติกรรมตามบรรทัดฐานที่ดีของสังคม มีความเป็นพลเมืองตื่นรู้ มีความสามารถในการปรับตัวได้อย่างรู้เท่าทันสถานการณ์ มีความรับผิดชอบและทำประโยชน์ต่อส่วนรวม มีสุขภาพกายและใจที่ดี มีความเจริญงอกงามทางจิตวิญญาณ มีวิถีชีวิตที่พอเพียงและมีความเป็นไทย

๒. ความเหลื่อมล้ำทางทางด้านรายได้และความยากจนลดลง เศรษฐกิจฐานรากมีความเข้มแข็งประชาชนทุกคนมีโอกาสในการเข้าถึงทรัพยากร การประกอบอาชีพ และบริการทางสังคมที่มีคุณภาพอย่างทั่วถึงและเป็นธรรม กลุ่มที่มีรายได้ต่ำสุทธ้อยละ ๔๐ มีรายได้เพิ่มขึ้นอย่างน้อยร้อยละ ๑๕



๓. ระบบเศรษฐกิจมีความเข้มแข็งและแข่งขันได้ โครงสร้างเศรษฐกิจปรับสู่เศรษฐกิจฐานบริการและดิจิทัล มีผู้ประกอบการรุ่นใหม่และเป็นสังคมผู้ประกอบการ ผู้ประกอบการขนาดกลางและขนาดเล็กที่เข้มแข็งสามารถใช้นวัตกรรมและเทคโนโลยีดิจิทัลในการสร้างสรรค์คุณค่าทางสินค้าและบริการ มีระบบการผลิตและให้บริการจากฐานรายได้เดิมที่มีมูลค่าเพิ่มสูงขึ้น และมีการลงทุนในการผลิตและบริการฐานความรู้ชั้นสูงใหม่ ๆ ที่เป็นมิตรกับสิ่งแวดล้อมและชุมชน รวมทั้งกระจายฐานการผลิตและการให้บริการสู่ภูมิภาคเพื่อลดความเหลื่อมล้ำ โดยเศรษฐกิจไทยมีเสถียรภาพและมีอัตราการขยายตัวเฉลี่ยร้อยละ ๕ ต่อปี และมีปัจจัยสนับสนุน อาทิ ระบบโลจิสติกส์ พลังงาน และการลงทุนวิจัยและพัฒนาที่เอื้อต่อการขยายตัวของภาคการผลิตและบริการ

๔. ทูทางธรรมชาติและคุณภาพสิ่งแวดล้อมสามารถสนับสนุนการเติบโตที่เป็นมิตรกับสิ่งแวดล้อม มีความมั่นคงทางอาหาร พลังงาน และน้ำ โดยเพิ่มพื้นที่ป่าร้อยละ ๔๐ ของพื้นที่ประเทศเพื่อรักษาความสมดุลของระบบนิเวศ ลดการปล่อยก๊าซเรือนกระจกในภาคพลังงานและขนส่งไม่น้อยกว่าร้อยละ ๗ ภายในปี ๒๕๖๓ เทียบกับการปล่อยในกรณีปกติ มีปริมาณหรือสัดส่วนของขยะมูลฝอยที่ได้รับการจัดการอย่างถูกหลักสุขาภิบาลเพิ่มขึ้น และรักษาคุณภาพน้ำและคุณภาพอากาศในพื้นที่วิกฤตให้อยู่ในเกณฑ์มาตรฐาน

๕. มีความมั่นคงในเอกราชและอธิปไตย สังคมปลอดภัย สามัคคี สร้างภาพลักษณ์ดี และเพิ่มความเชื่อมั่นของนานาชาติต่อประเทศไทย ความขัดแย้งทางอุดมการณ์และความคิดในสังคมลดลง ปัญหาอาชญากรรมลดลง ปริมาณความสูญเสียจากภัยโจรสลัดและการลักลอบขนสินค้าและค่านมนุษย์ลดลง มีความพร้อมที่ปกป้องประชาชนจากการก่อการร้ายและภัยพิบัติทางธรรมชาติ ประเทศไทยมีส่วนร่วมในการกำหนดบรรทัดฐานระหว่างประเทศ เกิดความเชื่อมโยงการขนส่ง โลจิสติกส์ ห่วงโซ่มูลค่า เป็นหุ้นส่วนการพัฒนาที่สำคัญในอนุภูมิภาคภูมิภาคและโลก และอัตราการเติบโตของมูลค่าการลงทุนและการส่งออกของไทยใน อนุภูมิภาค ภูมิภาค และอาเซียนสูงขึ้น

๖. มีระบบบริหารจัดการภาครัฐที่มีประสิทธิภาพ ทันสมัย โปร่งใส ตรวจสอบได้ กระจายอำนาจและมีส่วนร่วมจากประชาชน บทบาทภาครัฐในการให้บริการซึ่งภาคเอกชนดำเนินการแทนได้ดีกว่าลดลง เพิ่มการใช้ระบบดิจิทัลในการให้บริการ ปัญหาคอร์รัปชันลดลง และการบริหารจัดการองค์กรปกครองส่วนท้องถิ่นมีอิสระมากขึ้น โดยอันดับประสิทธิภาพภาครัฐที่จัดทำโดยสถาบันการศึกษานานาชาติและอันดับความยากง่ายในการประกอบธุรกิจในประเทศดีขึ้น การใช้จ่ายภาครัฐที่จัดทำโดยสถาบันการศึกษานานาชาติและอันดับความยากง่ายในการประกอบธุรกิจในประเทศดีขึ้น การใช้จ่ายภาครัฐและระบบงบประมาณมีประสิทธิภาพสูงฐานภาษีกว้างขึ้น และดัชนีภาพลักษณ์คอร์รัปชันดีขึ้น รวมถึงมีบุคลากรภาครัฐที่มีความรู้ความสามารถและปรับตัวได้ทันกับยุคดิจิทัลเพิ่มขึ้น

๑.๒.๓ ยุทธศาสตร์แผนพัฒนาเศรษฐกิจและสังคมแห่งชาติ ฉบับที่ ๑๒ (พ.ศ. ๒๕๖๑ - ๒๕๖๔) มีทั้งหมด ๑๐ ยุทธศาสตร์ โดยมี ๖ ยุทธศาสตร์ตามกรอบยุทธศาสตร์ชาติ ๒๐ ปีและอีก ๔ ยุทธศาสตร์ที่เป็นปัจจัยสนับสนุน ดังนี้



### ยุทธศาสตร์ที่ ๑ : การเสริมสร้างและพัฒนาศักยภาพทุนมนุษย์

- ที่พึงประสงค์
๑. ปรับเปลี่ยนค่านิยมคนไทยให้มีคุณธรรม จริยธรรม มีวินัย จิตสาธารณะ และพฤติกรรม
  ๒. พัฒนาศักยภาพคนให้มีทักษะความรู้ และความสามารถในการดำรงชีวิตอย่างมีคุณค่า
  ๓. ยกระดับคุณภาพการศึกษาและการเรียนรู้ตลอดชีวิต

๔. ลดปัจจัยเสี่ยงทางสุขภาพและให้ทุกภาคส่วนคำนึงถึงผลกระทบต่อสุขภาพ
๕. เพิ่มประสิทธิภาพการบริหารจัดการระบบสุขภาพภาครัฐและปรับระบบการเงินการคลัง

#### ด้านสุขภาพ

๖. พัฒนาระบบดูแลและสร้างสภาพแวดล้อมที่เหมาะสมกับสังคมสูงวัย
๗. ผลักดันให้สถาบันทางสังคมมีส่วนร่วมพัฒนาประเทศอย่างเข้มแข็ง

### ยุทธศาสตร์ที่ ๒ : การสร้างความเป็นธรรมและลดความเหลื่อมล้ำในสังคม

๑. เพิ่มโอกาสให้กับกลุ่มเปราะบางประชากรร้อยละ ๔๐ ที่มีรายได้ต่ำสุดให้สามารถเข้าถึงบริการที่มีคุณภาพของรัฐและมีอาชีพ

๒. กระจายการให้บริการภาครัฐทั้งด้านการศึกษา สาธารณสุข และสวัสดิการที่มีคุณภาพให้ครอบคลุมและทั่วถึง

๓. เสริมสร้างศักยภาพชุมชน การพัฒนาเศรษฐกิจชุมชน และการสร้างความเข้มแข็งการเงินฐานรากตามหลักปรัชญาของเศรษฐกิจพอเพียงเพื่อให้ชุมชนสามารถพึ่งพาตนเองได้ มีสิทธิในการจัดการ ทุน ที่ดินและทรัพยากรภายในชุมชน

### ยุทธศาสตร์ที่ ๓ : การสร้างความเข้มแข็งทางเศรษฐกิจและแข่งขันได้อย่างยั่งยืน

๑. การบริหารจัดการ เศรษฐกิจมีส่วนร่วม

๑.๑ การพัฒนาด้านการคลัง

๑.๒ การพัฒนาภาคการเงิน

๒. การเสริมสร้างและพัฒนาขีดความสามารถในการแข่งขันของภาคการผลิตและบริการ

๒.๑ การพัฒนาภาคการเกษตร

๒.๒ การพัฒนาภาคอุตสาหกรรม

๒.๔ การพัฒนาภาคบริการและการท่องเที่ยว

๒.๓ การพัฒนาภาคการค้าและการลงทุน



#### ยุทธศาสตร์ที่ ๔ : การเติบโตที่เป็นมิตรกับสิ่งแวดล้อมเพื่อการพัฒนาอย่างยั่งยืน

๑. การรักษาฟื้นฟูทรัพยากรธรรมชาติ สร้างสมดุลของการอนุรักษ์และใช้ประโยชน์อย่างยั่งยืนและเป็นธรรม
๒. เพิ่มประสิทธิภาพการบริหารจัดการทรัพยากรน้ำ เพื่อให้เกิดความมั่นคง สมดุล และยั่งยืน
๓. แก้ไขปัญหาวิกฤตสิ่งแวดล้อม
๔. ส่งเสริมการผลิตและการบริโภคที่เป็นมิตรกับสิ่งแวดล้อม
๕. สนับสนุนการลดการปล่อยก๊าซเรือนกระจก และเพิ่มขีดความสามารถในการปรับตัวต่อการเปลี่ยนแปลงสภาพภูมิอากาศ
๖. บริการจัดการเพื่อลดความเสี่ยงด้านภัยพิบัติ
๗. พัฒนาระบบการบริหารจัดการและกลไกแก้ไขปัญหา ความขัดแย้งด้านทรัพยากรธรรมชาติและสิ่งแวดล้อม
๘. การพัฒนาความร่วมมือด้านสิ่งแวดล้อมระหว่างประเทศ

#### ยุทธศาสตร์ที่ ๕ : การเสริมสร้างความมั่นคงแห่งชาติเพื่อการพัฒนาประเทศ สุขุมมั่งคั่ง และยั่งยืน

๑. การรักษาความมั่นคงภายใน เพื่อให้เกิดความสงบในสังคมและธำรงไว้ซึ่งสถาบันหลักของชาติ
๒. การพัฒนาเสริมสร้างศักยภาพการป้องกันประเทศ เพื่อเตรียมความพร้อมในการรับมือภัยคุกคามทั้งการทหารและภัยคุกคามอื่นๆ
๓. การส่งเสริมความร่วมมือกับต่างประเทศด้านความมั่นคง เพื่อบูรณาการความร่วมมือกับมิตรประเทศเพื่อผลประโยชน์ทางเศรษฐกิจ สังคม และการป้องกันภัยคุกคามข้ามชาติ
๔. การรักษาความมั่นคงและผลประโยชน์ของชาติทางทะเล เพื่อคงไว้ซึ่งอำนาจอธิปไตยและสิทธิอธิปไตยในเขตทางทะเล
๕. การบริหารจัดการความมั่นคงเพื่อการพัฒนา เพื่อให้เกิดความสอดคล้องกันระหว่างแผนงานที่เกี่ยวข้องกับความมั่นคงกับแผนงานการพัฒนาอื่นๆ ภายใต้การมีส่วนร่วมของภาคประชาชน

#### ยุทธศาสตร์ที่ ๖ : การบริหารจัดการในภาครัฐ การป้องกันการทุจริตประพฤติมิชอบ และธรรมาภิบาลในสังคมไทย

๑. ปรับปรุงโครงสร้างหน่วยงาน บทบาท ภารกิจ และคุณภาพบุคลากรภาครัฐ ให้มีความโปร่งใส ทันทสมัย คล่องตัว มีขนาดที่เหมาะสม เกิดความคุ้มค่า
๒. ปรับปรุงกระบวนการงบประมาณและสร้างกลไกในการติดตาม ตรวจสอบการเงินการคลังภาครัฐ
๓. เพิ่มประสิทธิภาพและยกระดับการให้บริการสาธารณะให้ได้มาตรฐานสากล



๔. เพิ่มประสิทธิภาพการบริการจัดการให้แก่องค์กรปกครองส่วนท้องถิ่น
๕. ป้องกันและปราบปรามการทุจริตและประพฤติมิชอบ
๖. ปฏิรูปกฎหมายและกระบวนการยุติธรรมให้มีความทันสมัยเป็นธรรมและสอดคล้องกับข้อบังคับสากลหรือข้อตกลงระหว่างประเทศ

#### **ยุทธศาสตร์ที่ ๗ : การพัฒนาโครงสร้างพื้นฐานและระบบโลจิสติกส์**

๑. การพัฒนาโครงสร้างพื้นฐานด้านคมนาคมขนส่ง
๒. การสนับสนุนการพัฒนาระบบขนส่ง
๓. การพัฒนาระบบโลจิสติกส์
๔. การพัฒนาด้านพลังงาน
๕. การพัฒนาเศรษฐกิจดิจิทัล
๖. การพัฒนาระบบน้ำประปา

#### **ยุทธศาสตร์ที่ ๘ : การพัฒนาวิทยาศาสตร์ เทคโนโลยี วิจัย และนวัตกรรม**

๑. เร่งส่งเสริมการลงทุนวิจัยและพัฒนา และผลักดันสู่การใช้ประโยชน์ในเชิงพาณิชย์และเชิงสังคม
๒. พัฒนาผู้ประกอบการให้เป็นผู้ประกอบการทางเทคโนโลยี (Technopreneur)
๓. พัฒนาสถานะแวดล้อมของการพัฒนาวิทยาศาสตร์ เทคโนโลยี วิจัยและนวัตกรรม

#### **ยุทธศาสตร์ที่ ๙ : การพัฒนาภาค เมือง และพื้นที่เศรษฐกิจ**

๑. การพัฒนาภาคเพื่อสร้างโอกาสทางเศรษฐกิจให้กระจายตัวอย่างทั่วถึง
๒. การพัฒนาเมือง
๓. การพัฒนาพื้นที่เศรษฐกิจ

#### **ยุทธศาสตร์ที่ ๑๐ : ความร่วมมือระหว่างประเทศเพื่อการพัฒนา**

๑. ขยายความร่วมมือทางการค้าและการลงทุนกับมิตรประเทศ และแสวงหาตลาดใหม่สำหรับสินค้าและบริการของไทย
๒. พัฒนาคือความเชื่อมโยงด้านการคมนาคมขนส่งโลจิสติกส์ และโทรคมนาคมในกรอบความร่วมมืออนุภูมิภาคใต้แผนงาน GMS, ACMECS, IMT-GT, BIMSTEC และ JDS และภูมิภาคอาเซียน เพื่ออำนวยความสะดวกและลดต้นทุนด้านโลจิสติกส์
๓. พัฒนาและส่งเสริมให้ไทยเป็นฐานของการประกอบการธุรกิจบริการ และการลงทุนที่โดดเด่นในภูมิภาค
๔. ส่งเสริมการลงทุนไทยในต่างประเทศ (Outward investment) ของผู้ประกอบการไทย
๕. เปิดประตูการค้าและพัฒนาความร่วมมือกับประเทศเพื่อนบ้านในลักษณะหุ้นส่วนทางยุทธศาสตร์ทั้งในระดับอนุภูมิภาค และภูมิภาคที่มีความเสมอภาคกัน



๖. สร้างความเป็นหุ้นส่วนการพัฒนา กับประเทศในอนุภูมิภาค ภูมิภาค และนานาชาติ
๗. เข้าร่วมเป็นภาคีความร่วมมือระหว่างประเทศโดยมีบทบาทที่สร้างสรรค์
๘. ส่งเสริมความร่วมมือกับภูมิภาคและนานาชาติในการสร้างความมั่นคง
๙. บูรณาการภารกิจด้านความร่วมมือระหว่างประเทศและด้านการต่างประเทศ
๑๐. ส่งเสริมให้เกิดการปรับตัวภายในประเทศที่สำคัญ

ข้อมูล : สำนักงานพัฒนาการเศรษฐกิจและสังคมแห่งชาติ

[https://www.nesdb.go.th/ewt\\_dl\\_link.php?nid=๖๔๒๒](https://www.nesdb.go.th/ewt_dl_link.php?nid=๖๔๒๒)

### ๑.๓ นโยบายของรัฐบาล

พล.อ.ประยุทธ์ จันทร์โอชา นายกรัฐมนตรี มีวิสัยทัศน์ในการขับเคลื่อนประเทศของรัฐบาลชุดนี้ คือ

#### วิสัยทัศน์

**“มุ่งมั่นให้ประเทศไทยเป็นประเทศที่พัฒนาแล้วในศตวรรษที่ ๒๑”**

โดยรัฐบาลได้กำหนดนโยบายในการบริหารราชการแผ่นดิน แบ่งเป็น ๒ ส่วนหลัก ดังนี้ นโยบายหลัก ๑๒ ด้าน ซึ่งจะเป็นทิศทางการบริหารราชการแผ่นดินของรัฐบาลในช่วง ๔ ปีข้างหน้า และนโยบายเร่งด่วน ๑๒ เรื่อง ที่จะต้องดำเนินการเพื่อบรรเทาปัญหาและลดผลกระทบกับประชาชนและระบบเศรษฐกิจของประเทศ

#### นโยบายหลัก ๑๒ ด้าน ประกอบด้วย

๑. การปกป้องและเชิดชูสถาบันพระมหากษัตริย์
๒. การสร้างความมั่นคง ความปลอดภัยประเทศ และความสงบสุขประเทศ
๓. การทำนุบำรุงศาสนา ศิลปะ และวัฒนธรรม
๔. การสร้างบทบาทของไทยในเวทีโลก
๕. การพัฒนาเศรษฐกิจ และความสามารถในการแข่งขันของไทย
๖. การพัฒนาพื้นที่เศรษฐกิจ และการกระจายความเจริญสู่ภูมิภาค
๗. การพัฒนาสร้างความเข้มแข็งจากฐานราก
๘. การปฏิรูปกระบวนการเรียนรู้ และการพัฒนาศักยภาพคนไทยทุกช่วงวัย
๙. การพัฒนาระบบสาธารณสุขและหลักประกันทางสังคม
๑๐. การฟื้นฟูทรัพยากรธรรมชาติและสิ่งแวดล้อม สร้างการเติบโตอย่างยั่งยืน
๑๑. การปฏิรูปการบริหารจัดการภาครัฐ
๑๒. การป้องกันปราบปรามการทุจริตประพฤติมิชอบ และกระบวนการยุติธรรม



## นโยบายเร่งด่วน ๑๒ เรื่อง ประกอบด้วย

๑. การแก้ไขปัญหาในการดำรงชีวิตของประชาชน
๒. การปรับปรุงระบบสวัสดิการและพัฒนาคุณภาพชีวิตของประชาชน
๓. มาตรการเศรษฐกิจเพื่อรองรับความผันผวนของเศรษฐกิจโลก
๔. การให้ความช่วยเหลือเกษตรกรและพัฒนานวัตกรรม
๕. การยกระดับศักยภาพของแรงงาน
๖. การวางรากฐานระบบเศรษฐกิจของประเทศสู่อนาคต
๗. การเตรียมคนไทยสู่ศตวรรษที่ ๒๑
๘. การแก้ไขปัญหาทุจริตประพตติมิชอบในวงราชการ ทั้งฝ่ายการเมือง ฝ่ายราชการประจำ
๙. การแก้ไขปัญหายาเสพติดและสร้างความสงบสุขในพื้นที่ชายแดนภาคใต้
๑๐. การพัฒนาระบบการให้บริการประชาชน
๑๑. การจัดเตรียมมาตรการรองรับภัยแล้งและอุทกภัย
๑๒. การสนับสนุนให้มีการศึกษา รับฟังความเห็นประชาชน และดำเนินการแก้ไขเพิ่มเติมรัฐธรรมนูญ

## ๑.๔ ไทยแลนด์ ๔.๐' หรือ 'ประเทศไทย ๔.๐'

ไทยแลนด์ ๔.๐' หรือ 'ประเทศไทย ๔.๐' โมเดลใหม่ของการขับเคลื่อนเศรษฐกิจประเทศไทยที่มุ่งปรับเปลี่ยนโครงสร้างเศรษฐกิจไปสู่ 'เศรษฐกิจที่ขับเคลื่อนด้วยนวัตกรรม' (Value-Based Economy) เพื่อก้าวข้ามกับดักประเทศรายได้ปานกลาง เมื่อบริบททางเศรษฐกิจเกิดการเปลี่ยนแปลง ทำให้ผู้ประกอบการโดยเฉพาะผู้ประกอบการในภาคอุตสาหกรรมการผลิตต้องปรับตัว เพื่อให้ธุรกิจอุตสาหกรรมสามารถเติบโตท่ามกลางบริบทใหม่ทางเศรษฐกิจได้อย่างเข้มแข็งและยั่งยืน เพื่อให้เข้าใจ "ประเทศไทย ๔.๐" ก่อนจะมาถึงประเทศไทย ๔.๐ ประเทศไทยก็ผ่านการพัฒนามาเป็น ลำดับขั้นอย่างต่อเนื่อง เริ่มตั้งแต่

“ประเทศไทย ๑.๐” การดำรงอยู่และพัฒนาประเทศเน้นการเกษตรเป็นหลัก เช่น ผลิตและขาย พืชไร่ พืชสวน หมู หมา กา ไก่ เป็นต้น”

“ประเทศไทย ๒.๐” นอกจากเกษตรกรรมแล้วก็เน้นไปทางอุตสาหกรรมแต่เป็นอุตสาหกรรมเบา เช่น การผลิตและขายรองเท้า เครื่องหนัง เครื่องดื่ม เครื่องประดับ เครื่องเขียน กระเป๋า เครื่องนุ่งห่ม เป็นต้น”

“ประเทศไทย ๓.๐” ซึ่งเป็นยุคปัจจุบัน เน้นหนักไปทางอุตสาหกรรมหนักและการส่งออก เช่น การผลิตและขาย ส่งออกเหล็กกล้า รถยนต์ กลั่นน้ำมัน แยกก๊าซธรรมชาติ ปูนซีเมนต์ เป็นต้น

ประเทศไทยเอง ณ ขณะนี้ยังติดอยู่ใน “กับดักประเทศรายได้ปานกลาง” จะเห็นได้จากในช่วง ๕๐ ปีที่ผ่านมา ในช่วงระยะแรก (พ.ศ.๒๕๐๐ - ๒๕๓๖) เศรษฐกิจไทยมีการเติบโตอย่างต่อเนื่องอยู่ที่ ๗-๘% ต่อปี อย่างไรก็ตาม ในช่วงระยะถัดมา (พ.ศ.๒๕๓๗ - ปัจจุบัน) เศรษฐกิจไทยเริ่มมีการเติบโตในระดับเพียง ๓-๔% ต่อปีเท่านั้น ประเทศไทยจึงมีอยู่แค่ ๒ ทางเลือก หากเราปฏิรูปโครงสร้างเศรษฐกิจได้สำเร็จ ประเทศไทยจะกลายเป็น “ประเทศที่มีรายได้ที่สูง” แต่หากทำไม่สำเร็จ ก้าวข้ามกับดักนี้ไปไม่ได้ ประเทศไทยก็จะตกอยู่ในภาวะที่เรียกกันว่า





“ทศวรรษแห่งความว่างเปล่า” ไปอีกยาวนาน หากย้อนหลังไปในอดีต ประเทศไทยเองก็มีการปรับโมเดลเศรษฐกิจอยู่หลายครั้ง เริ่มจาก “โมเดลประเทศไทย ๑.๐” ที่เน้นภาคการเกษตรไปสู่ “โมเดลประเทศไทย ๒.๐” ที่เน้นอุตสาหกรรมเบา และก้าวสู่ “โมเดลประเทศไทย ๓.๐” ในปัจจุบันที่เน้นอุตสาหกรรมหนักอย่างไรก็ดี ภายใต้ “โมเดลประเทศไทย ๓.๐” นั้น นอกจากต้องเผชิญกับภัยคุกคามประเทศรายได้ปานกลางแล้ว เรายังต้องเผชิญกับ “ภัยคุกคามเหลื่อมล้ำของความมั่งคั่ง” และ “ภัยคุกคามไม่สมดุลในการพัฒนา” ภัยคุกคามนี้เป็นประเด็นที่ทำให้ทศวรรษในการปฏิรูปโครงสร้างเศรษฐกิจ เพื่อให้เราก้าวข้ามจาก Thailand ๓.๐ ไปสู่ Thailand ๔.๐ ให้ได้ใน ๓ - ๕ ปีนี้ จึงเป็นเหตุให้หันไปสู่ยุคที่สี่ เรียกว่า “ประเทศไทย ๔.๐” กำหนดแนวทางพัฒนาประเทศให้เป็นประเทศเศรษฐกิจใหม่ (New Engines of Growth) ประเทศและประชากรมีรายได้สูง โดยวางเป้าหมายให้เกิดผลการพัฒนาภายใน ๕ - ๖ ปีนี้ คล้ายๆ กับการวางภาพอนาคตทางเศรษฐกิจที่ชัดเจนของประเทศที่พัฒนา เช่น สหรัฐอเมริกา “A Nation of Makers” อังกฤษ “Design of Innovation” อินเดีย “Made in India” หรือประเทศเกาหลีใต้ที่วางโมเดลเศรษฐกิจในชื่อ “Creative Economy” ซึ่งเป็นความมุ่งมั่นของนายกรัฐมนตรีที่ต้องการปรับเปลี่ยนโครงสร้างเศรษฐกิจไปสู่ “Value-Based Economy” หรือ “เศรษฐกิจที่ขับเคลื่อนด้วยนวัตกรรม” กล่าวคือ ในปัจจุบัน เรายังติดอยู่ในโมเดลเศรษฐกิจแบบ “ทำมาก ได้น้อย” เราต้องการปรับเปลี่ยนเป็น “ทำน้อย ได้มาก” นั้นหมายถึงการขับเคลื่อนให้เกิดการเปลี่ยนแปลงอย่างน้อยใน ๓ มิติสำคัญ คือ

๑. เปลี่ยนจากการผลิตสินค้า “โภคภัณฑ์” ไปสู่สินค้าเชิง “นวัตกรรม”
  ๒. เปลี่ยนจากการขับเคลื่อนประเทศด้วยภาคอุตสาหกรรม ไปสู่การขับเคลื่อนด้วยเทคโนโลยี ความคิดสร้างสรรค์ และนวัตกรรม
  ๓. เปลี่ยนจากการเน้นภาคการผลิตสินค้า ไปสู่การเน้นภาคบริการมากขึ้น
- “ประเทศไทย ๔.๐” จึงเป็นการเปลี่ยนผ่านทั้งระบบใน ๔ องค์ประกอบสำคัญ คือ
๑. เปลี่ยนจากการเกษตรแบบดั้งเดิม (Traditional Farming) ในปัจจุบัน ไปสู่การเกษตรสมัยใหม่ ที่เน้นการบริหารจัดการและเทคโนโลยี (Smart Farming) โดยเกษตรกรต้องร่ำรวยขึ้น และเป็นเกษตรกรแบบเป็นผู้ประกอบการ (Entrepreneur)
  ๒. เปลี่ยนจาก Traditional SMEs หรือ SMEs ที่มีอยู่ที่รัฐต้องให้ความช่วยเหลืออยู่ตลอดเวลา ไปสู่การเป็น Smart Enterprises และ Startups ที่มีศักยภาพสูง
  ๓. เปลี่ยนจาก Traditional Services ซึ่งมีการสร้างมูลค่าค่อนข้างต่ำ ไปสู่ High Value Services
  ๔. เปลี่ยนจากแรงงานทักษะต่ำไปสู่แรงงานที่มีความรู้ ความเชี่ยวชาญ และทักษะสูงขับเคลื่อนเศรษฐกิจด้วยนวัตกรรม



ภาพที่ ๑ การเปลี่ยนผ่านประเทศไทยไปสู่ “ประเทศไทย ๔.๐”

“ประเทศไทย ๔.๐” จึงเป็นการพัฒนา “เครื่องยนต์เพื่อขับเคลื่อนการเติบโตทางเศรษฐกิจชุดใหม่” (New Engines of Growth) ด้วยการแปลง “ความได้เปรียบเชิงเปรียบเทียบ” ของประเทศที่มีอยู่ ๒ ด้าน คือ “ความหลากหลายเชิงชีวภาพ” และ “ความหลากหลายเชิงวัฒนธรรม” ให้เป็น “ความได้เปรียบในเชิงแข่งขัน”

โดยการเติมเต็มด้วยวิทยาการ ความคิดสร้างสรรค์ นวัตกรรม วิทยาศาสตร์ เทคโนโลยี และการวิจัยและพัฒนา แล้วต่อยอดความได้เปรียบเชิงเปรียบเทียบเป็น “๕ กลุ่มเทคโนโลยีและอุตสาหกรรมเป้าหมาย” จะเป็นแพลตฟอร์มในการสร้าง “New Startups” ต่างๆ มากมาย ประกอบด้วย

๑. กลุ่มอาหาร เกษตร และเทคโนโลยีชีวภาพ (Food, Agriculture & Bio-Tech)
๒. กลุ่มสาธารณสุข สุขภาพ และเทคโนโลยีทางการแพทย์ (Health, Wellness & Bio-Med)
๓. กลุ่มเครื่องมืออุปกรณ์อัจฉริยะ หุ่นยนต์ และระบบเครื่องกลที่ใช้ระบบอิเล็กทรอนิกส์ควบคุม (Smart Devices, Robotics & Mechatronics)
๔. กลุ่มดิจิทัล เทคโนโลยีอินเทอร์เน็ตที่เชื่อมต่อและบังคับอุปกรณ์ต่างๆ ปัญญาประดิษฐ์และเทคโนโลยีสมองกลฝังตัว (Digital, IoT, Artificial Intelligence & Embedded Technology)
๕. กลุ่มอุตสาหกรรมสร้างสรรค์ วัฒนธรรม และบริการที่มีมูลค่าสูง (Creative, Culture & High Value Services)



## กลไกขับเคลื่อนประเทศชุดใหม่ภายใต้ Thailand ๔.๐

Thailand ๔.๐ มีเป้าหมายเพื่อหลุดพ้น ๓ ก้นดัก โดยปรับเปลี่ยนกลไกการขับเคลื่อนการเติบโตชุดใหม่ (New Growth Engines) เพื่อเปลี่ยนผ่านประเทศไทยไปสู่ “ประเทศในโลกที่หนึ่ง” ภายในปี ๒๕๗๕ ดังนี้

๑. หลุดพ้นจากก้นดักประเทศรายได้ปานกลาง ด้วยการสร้างความมั่งคั่งผ่าน กลไกขับเคลื่อนเศรษฐกิจด้วยนวัตกรรม ปัญญา เทคโนโลยี และความคิดสร้างสรรค์ (Competitive Growth Engines) เพื่อก้าวสู่ประเทศที่มีรายได้สูง โดยเปลี่ยนจาก “ทำมากได้น้อย” เป็น “ทำน้อยได้มาก” ซึ่งประกอบไปด้วย

- ☆ การยกระดับขีดความสามารถด้านการวิจัยและพัฒนา
- ☆ การสร้างคลัสเตอร์ทางด้านเทคโนโลยีและนวัตกรรม
- ☆ การบ่มเพาะธุรกิจด้านเทคโนโลยี การออกแบบและความคิดสร้างสรรค์
- ☆ การพัฒนาวิสาหกิจที่ขับเคลื่อนด้วยนวัตกรรม
- ☆ การพัฒนาทักษะและงานใหม่เพื่อรองรับการเปลี่ยนแปลงในอนาคต
- ☆ การสร้างสภาพแวดล้อมที่เอื้ออำนวยต่อการทำธุรกิจ
- ☆ การบริหารจัดการสมัยใหม่ ที่พร้อมดำเนินการ ทั้งใน Physical และ Digital Platforms
- ☆ กิจกรรมร่วมทุนรัฐและเอกชนในโครงการขนาดใหญ่

ฯลฯ

๒. หลุดพ้นจากก้นดักความเหลื่อมล้ำ ด้วยการสร้างความมั่นคงผ่าน กลไกการกระจายรายได้ โอกาส และความมั่งคั่งอย่างเท่าเทียม (Inclusive Growth Engine) โดยเน้นการปรับเปลี่ยนจากความมั่งคั่งที่กระจุกเป็นความมั่งคั่งที่กระจาย ด้วยหลักคิดที่ว่า “เราจะเดินหน้าไปด้วยกัน โดยไม่ทิ้งใครไว้ข้างหลัง” ประกอบไปด้วย

☆ การยกระดับ Digital Skill Literacy, ICT Literacy, Information Literacy และ Media Literacy ของคนไทย

- ☆ การสร้างคลัสเตอร์เศรษฐกิจระดับกลุ่มจังหวัด และจังหวัด
- ☆ การสร้างเศรษฐกิจระดับฐานรากในชุมชน
- ☆ การส่งเสริมวิสาหกิจเพื่อสังคม
- ☆ การส่งเสริมและสนับสนุนให้วิสาหกิจขนาดกลางและขนาดย่อมเข้มแข็งและสามารถแข่งขันได้

ในเวทีโลก

☆ การยกระดับขีดความสามารถ การเสริมสร้างทักษะและการเติมเต็มศักยภาพของประชาชนให้ทันกับพลวัตจากภายนอก

- ☆ การสร้างเครือข่ายความร่วมมือในรูปแบบประชารัฐ
- ☆ การจ่ายภาษีให้แก่ผู้ที่มีรายได้ต่ำกว่าเกณฑ์ที่กำหนดแบบมีเงื่อนไข

ฯลฯ



๓. หลุดพ้นจากกับดักความไม่สมดุล ด้วยการสร้างความยั่งยืนผ่าน กลไกการพัฒนาที่เป็นมิตรต่อสิ่งแวดล้อม (Green Growth Engine) ปรับเปลี่ยนจากการพัฒนาที่ไม่สมดุลสู่ “การพัฒนาที่สมดุล” ประกอบไปด้วย

- ☆ การมุ่งเน้นธุรกิจ การผลิต และการใช้เทคโนโลยีที่เป็นมิตรต่อสิ่งแวดล้อม
- ☆ การมุ่งเน้นการใช้พลังงานทดแทน
- ☆ การปรับแนวคิดจากเดิมที่คำนึงถึงความได้เปรียบเรื่องต้นทุน (Cost Advantage) เป็นหลักมาสู่การคำนึงถึงประโยชน์ที่ได้จากการลดความสูญเสียที่เกิดขึ้นทั้งระบบ (Lost Advantage)
- ☆ การส่งเสริมให้ภาคเอกชนเป็นองค์กรที่ “คิดดีทำดี” (Doing Good, Doing Well)

ฯลฯ

ซึ่งเป็นการชักจูงเชื่อมโยงเทคโนโลยีหลักที่ต้นน้ำ เพื่อสร้างความแข็งแกร่งให้กับอุตสาหกรรมเป้าหมายที่อยู่กลางน้ำ และ Startups ต่างๆที่อยู่ปลายน้ำ โดยใช้พลัง “ประชารัฐ” ในการขับเคลื่อนการพัฒนาประเทศภายใต้โมเดล “ประเทศไทย ๔.๐” จะสำเร็จใช้แนวทาง “สานพลังประชารัฐ” เป็นตัวการขับเคลื่อน โดยมุ่งเน้นการมีส่วนร่วมของภาคเอกชน ภาคการเงินการธนาคาร ภาคประชาชนภาคสถาบันการศึกษา มหาวิทยาลัยและสถาบันวิจัยต่าง ๆ ร่วมกันระดมความคิด ผนึกกำลังขับเคลื่อนผ่านโครงการ บันทึกความร่วมมือ กิจกรรม หรืองานวิจัยต่าง ๆ โดยการดำเนินงานของ “ประชารัฐ” กลุ่มต่าง ๆ อันได้แก่

- กลุ่มที่ ๑ การยกระดับนวัตกรรมและผลิตภัณฑ์การปรับแก้กฎหมายและกลไกภาครัฐ พัฒนากลยุทธ์ภาคอุตสาหกรรมแห่งอนาคต และการดึงดูดการลงทุน และการพัฒนาโครงสร้างพื้นฐาน
- กลุ่มที่ ๒ การพัฒนาการเกษตรสมัยใหม่และการพัฒนาเศรษฐกิจฐานรากและประชารัฐ
- กลุ่มที่ ๓ การส่งเสริมการท่องเที่ยวและไมล์ การสร้างรายได้ และการกระตุ้นการใช้จ่ายภาครัฐ
- กลุ่มที่ ๔ การศึกษาพื้นฐานและพัฒนาผู้นำ (โรงเรียนประชารัฐ) รวมทั้งการยกระดับคุณภาพวิชาชีพ
- กลุ่มที่ ๕ การส่งเสริมการส่งออกและการลงทุนในต่างประเทศ รวมทั้งการส่งเสริมกลุ่ม SMEs และผู้ประกอบการใหม่ (Start Up) ซึ่งแต่ละกลุ่มกำลังวางระบบและกำหนดแนวทางในการขับเคลื่อนนโยบายอย่างเข้มข้น

โดยสรุป กระบวนทัศน์ในการพัฒนาประเทศไทยใต้ “ประเทศไทย ๔.๐” เป็นอีกนโยบายหนึ่งที่เป็น การวางรากฐานการพัฒนาประเทศไทยในระยะยาว เป็นจุดเริ่มต้นในการขับเคลื่อนไปสู่การเป็นประเทศที่มั่นคง มั่งคั่ง และยั่งยืน ตามวิสัยทัศน์รัฐบาลเป็นรูปแบบที่มีการผลักดันการปฏิรูปโครงสร้างเศรษฐกิจ การปฏิรูปการวิจัยและการพัฒนา และการปฏิรูปการศึกษาไปพร้อม ๆ กัน เป็นการผนึกกำลังของทุกภาคส่วนภายใต้แนวคิด “ประชารัฐ” ที่ผนึกกำลังกับเครือข่ายพันธมิตรทางธุรกิจ การวิจัยพัฒนา และบุคลากรทั้งในประเทศและระดับโลก

- ข้อมูล ๑. <http://fms.bru.ac.th/wp-content/uploads/๒๐๑๘/๐๒/Dr.preecha.pdf>  
๒. <http://fms.bru.ac.th/wp-content/uploads/๒๐๑๘/๐๒/Dr.preecha.pdf>  
๓. <http://www.libarts.up.ac.th/v๒/img/Thailand-๔.๐.pdf>



## ๑.๕ พระราชบัญญัติเขตพัฒนาพิเศษภาคตะวันออก พ.ศ. ๒๕๖๑

คณะกรรมการความสงบแห่งชาติมีนโยบายส่งเสริมและสนับสนุนการจัดตั้งเขตพัฒนา เศรษฐกิจพิเศษ เพื่อส่งเสริมการค้าและการลงทุนและการอำนวยความสะดวกในการประกอบกิจการ อันเป็นปัจจัยสำคัญต่อการพัฒนาขีดความสามารถในการแข่งขันของประเทศ และเพื่อกระจายการพัฒนา ไปยังพื้นที่ต่าง ๆ โดยเหมาะสมกับศักยภาพของพื้นที่อันเป็นการพัฒนาคุณภาพชีวิตของประชาชน ให้ทั่วถึง ซึ่งนโยบายดังกล่าวสอดคล้องกับนโยบายของรัฐบาลในการพัฒนาระเบียงเศรษฐกิจพิเศษ ภาคตะวันออก (Eastern Economic Corridor) ที่ครอบคลุมพื้นที่สามจังหวัดในภาคตะวันออก ได้แก่ จังหวัดฉะเชิงเทรา ชลบุรี และระยอง และเขตจังหวัดอื่นที่ติดต่อกับหรือเกี่ยวข้อง ซึ่งมีศักยภาพ ในการพัฒนาด้วยความพร้อมด้านการคมนาคม การขนส่ง โครงสร้างพื้นฐาน ความต้องการของ ผู้ประกอบการ การจัดหาทรัพยากรต่าง ๆ และความเชื่อมโยงกับศูนย์กลางเศรษฐกิจอื่น ๆ แต่ โดยที่ การดำเนินการดังกล่าวอยู่ระหว่างการจัดทำกฎหมายที่เกี่ยวข้อง กรณีจึงมีความจำเป็นต้องกำหนด มาตรการพัฒนาระเบียงเศรษฐกิจพิเศษภาคตะวันออกขึ้นเพื่อดำเนินการไปพลางก่อนการบังคับใช้ กฎหมายว่า ด้วยการนี้ เพื่อให้การดำเนินการดังกล่าวเกิดผลอย่างเป็นรูปธรรมโดยเร็ว อันจะเป็น ประโยชน์ต่อการปฏิรูประบบ เศรษฐกิจ การยกระดับคุณภาพชีวิตและความเป็นอยู่ของประชาชนในพื้นที่ ตลอดจนการพัฒนาเศรษฐกิจและ สังคมและการเพิ่มขีดความสามารถในการแข่งขันของประเทศโดยรวม

**โครงการเขตพัฒนาพิเศษภาคตะวันออก (อีอีซี) เป็นแผนยุทธศาสตร์ภายใต้ ไทยแลนด์ ๔.๐** ภูมิภาคเอเชีย เป็นผู้นำในการขับเคลื่อนโลก ทั้งด้านการลงทุน และการเจริญเติบโตทางเศรษฐกิจ โดยมีประเทศ จีน อินเดีย ญี่ปุ่น เกาหลีใต้ รวมทั้งอาเซียน เป็นหัวใจหลักของการขับเคลื่อน ด้วยประชากรรวมกว่า ๓.๕ พันล้าน คน และ GDP คิดเป็น ๓๒% ของ GDP โลก ประเทศไทย เป็นจุดศูนย์กลางในการเชื่อมต่อกับกลุ่มเศรษฐกิจใน ทวีปเอเชีย จากเหนือสู่ใต้ ตั้งแต่จีนลงสู่อินโดนีเซีย จากตะวันออกมายังตะวันตกตั้งแต่เวียดนามข้ามไปจนถึง เมียนมา และเป็นจุดยุทธศาสตร์ของกลุ่มประชาคมเศรษฐกิจอาเซียน หรือ AEC ในด้านการผลิต การค้า การส่งออกและการขนส่ง ทั้งยังอยู่กึ่งกลางระหว่างประเทศกัมพูชา ลาว เมียนมา และเวียดนามที่กำลังเติบโต อย่างรวดเร็ว ประเทศไทยจึงเป็นตำแหน่งที่ดีที่สุดของการลงทุนในอาเซียน เพื่อเชื่อมเอเชียและเชื่อมโลก

โครงการเขตพัฒนาพิเศษภาคตะวันออก (อีอีซี) เป็นแผนยุทธศาสตร์ภายใต้ ไทยแลนด์ ๔.๐ ด้วยการ พัฒนาเชิงพื้นที่ที่ต่อยอดความสำเร็จมาจากโครงการพัฒนาพื้นที่บริเวณชายฝั่งทะเลตะวันออกหรือ Eastern Seaboard ซึ่งดำเนินมาตลอดกว่า ๓๐ ปีที่ผ่านมา โดยในครั้งนี้สำนักงานคณะกรรมการนโยบายเขตพัฒนาพิเศษ ภาคตะวันออก (สกพอ.) มีเป้าหมายหลักในการเติมเต็มภาพรวมในการส่งเสริมการลงทุนซึ่งจะเป็นการยกระดับ อุตสาหกรรมของประเทศเพิ่มขีดความสามารถในการแข่งขันและทำให้ เศรษฐกิจของไทยเติบโตได้ในระยะยาว โดย ในระยะแรกจะเป็นการยกระดับพื้นที่ในเขต ๓ จังหวัดคือ ชลบุรี ระยอง และฉะเชิงเทรา ให้เป็นพื้นที่เขตเศรษฐกิจ พิเศษภาคตะวันออกเพื่อรองรับการขับเคลื่อน เศรษฐกิจอย่างเป็นระบบและมีประสิทธิภาพผ่านกลไกการบริหาร จัดการภายใต้การกำกับดูแลของ คณะกรรมการนโยบายพื้นที่เขตเศรษฐกิจพิเศษภาคตะวันออกโดยมี นายกรัฐมนตรีเป็นประธาน

## วิสัยทัศน์

“เป็นองค์กรต้นแบบในการขับเคลื่อนการพัฒนาเขตพัฒนาพิเศษภาคตะวันออก  
อย่างบูรณาการ ยกระดับเศรษฐกิจ สังคมและสิ่งแวดล้อมให้สำเร็จอย่างยั่งยืน  
เพื่อให้ประเทศไทยเป็นประเทศพัฒนา ”

### พันธกิจ

- ☆ พัฒนา EEC ให้เป็นพื้นที่ต้นแบบที่มีการพัฒนาเศรษฐกิจ สังคม และสิ่งแวดล้อมอย่างเป็นระบบ มีกฎหมาย องค์กรดำเนินการ และมีการกิจชัดเจน ของการพัฒนาเชิงพื้นที่อื่นๆ ในอนาคต
- ☆ ให้ความสำคัญกับการส่งเสริมและนำเทคโนโลยีสมัยใหม่มาใช้ประโยชน์ในการสร้างรายได้ และสร้างคุณภาพชีวิตที่ดีให้กับสังคม
- ☆ ดำเนินการเชิงรุกแบบบูรณาการอย่างเบ็ดเสร็จ ครบวงจร ภายใต้กรอบเวลา โดยความร่วมมืออย่างใกล้ชิดระหว่าง ภาครัฐ-เอกชน-ประชาชน ทั้งในส่วนกลาง ส่วนภูมิภาค และส่วนท้องถิ่น โดยคำนึงถึงประโยชน์ของประเทศ และประชาชนในพื้นที่เป็นสำคัญ
- ☆ ร่วมผลักดันแผนภาพรวม เพื่อการพัฒนาเขตพัฒนาพิเศษภาคตะวันออกให้บรรลุตามเป้าหมายของประเทศ
- ☆ จัดทำโครงสร้างพื้นฐานและระบบสาธารณูปโภคที่มีประสิทธิภาพ มีความต่อเนื่อง ประชาชนสามารถเข้าถึงได้โดยสะดวกและเชื่อมโยงกันอย่างเป็นระบบโดยสมบูรณ์
- ☆ กำหนดการใช้ประโยชน์ที่ดินที่เหมาะสมกับสภาพ และศักยภาพของพื้นที่โดยสอดคล้องกับหลักการพัฒนาอย่างยั่งยืน
- ☆ พัฒนาเมืองให้มีความทันสมัยระดับนานาชาติที่เหมาะสมต่อการอยู่อาศัยอย่างสะดวก ปลอดภัย เข้าถึงได้โดยถ้วนหน้า และส่งเสริมการประกอบกิจการอย่างมีประสิทธิภาพ

ข้อมูล : สำนักงานคณะกรรมการนโยบายเขตพัฒนาพิเศษภาคตะวันออก

<https://www.eeco.or.th/>



## ๑.๖ แผนพัฒนาภาค/แผนพัฒนากลุ่มจังหวัด/แผนพัฒนาจังหวัด

๑.๖.๑ แผนพัฒนาภาคตะวันออกเฉียงเหนือ พ.ศ. ๒๕๖๐ - ๒๕๖๕ ฉบับทบทวน (ชลบุรี ระยอง จันทบุรี ตราด ฉะเชิงเทรา นครนายก ปราจีนบุรี และสระแก้ว

### เป้าหมายเชิงยุทธศาสตร์

เป้าหมายการพัฒนาภาคตะวันออกเฉียงเหนือจะมุ่งพัฒนาเป็นฐานเศรษฐกิจชั้นนำของอาเซียน โดยรักษาฐานเศรษฐกิจเดิมที่มีอยู่ให้เติบโตอย่างยั่งยืน และสร้างฐานเศรษฐกิจใหม่เพื่อเพิ่มขีดความสามารถในการแข่งขันและสนับสนุนให้ประเทศเติบโตอย่างมีเสถียรภาพ โดยเน้นการพัฒนาพื้นที่ที่มีศักยภาพสูง ได้แก่ พื้นที่ฐานการผลิตและบริการ เมืองศูนย์กลางความเจริญในภูมิภาค และพื้นที่เศรษฐกิจชายแดน

### วัตถุประสงค์

๑. เพื่อกระจายความเจริญและโอกาสทางเศรษฐกิจไปสู่ภูมิภาคอย่างทั่วถึงมากขึ้น
๒. เพื่อพัฒนาพื้นที่เศรษฐกิจใหม่ให้สนับสนุนการเพิ่มขีดความสามารถในการแข่งขันและ การพัฒนาในพื้นที่อย่างยั่งยืน
๓. เพื่อพัฒนาเมืองศูนย์กลางของจังหวัดเป็นเมืองนำอยู่สำหรับคนทุกกลุ่มในสังคม โดยมี ความปลอดภัย การจัดการสิ่งแวดล้อมเมืองมีมาตรฐาน บริการสาธารณะมีคุณภาพ และมีระบบขนส่ง สาธารณะในเขตเมืองอย่างทั่วถึง
๔. เพื่อฟื้นฟูทรัพยากรธรรมชาติ สิ่งแวดล้อม และสร้างความสมดุลของระบบนิเวศ

### เป้าหมาย

๑. อัตราการเจริญเติบโตทางเศรษฐกิจของภาคตะวันออกเฉียงเหนือขยายตัวเพิ่มขึ้น
๒. สัมประสิทธิ์ความไม่เสมอภาค (Gini Coefficient) ในการกระจายรายได้ของภาค ตะวันออกลดลง



### ตัวชี้วัดและค่าเป้าหมาย

ตัวชี้วัด	ค่าฐาน	ค่าเป้าหมาย				
		๒๕๖๒	๒๕๖๓	๒๕๖๔	๒๕๖๕	๒๕๖๒ - ๒๕๖๔
อัตราการขยายตัวของมูลค่าผลิตภัณฑ์ภาคตะวันออก	๑,๖๔๗,๔๒๒ ลบ. (มูลค่า CVM ปี ๒๕๕๙)	อัตราการขยายตัวไม่น้อยกว่าร้อยละ ๖.๕	อัตราการขยายตัวไม่น้อยกว่าร้อยละ ๖.๕	อัตราการขยายตัวไม่น้อยกว่าร้อยละ ๖.๕	อัตราการขยายตัวไม่น้อยกว่าร้อยละ ๖.๕	อัตราการขยายตัวไม่น้อยกว่าร้อยละ ๖.๕
สัมประสิทธิ์ความไม่เสมอภาค (Gini Coefficient) ในการกระจายรายได้ภาคตะวันออก	๐.๓๙๗ (ปี ๒๕๖๐)	สัมประสิทธิ์ความไม่เสมอภาคน้อยกว่า ๐.๓๙๗	สัมประสิทธิ์ความไม่เสมอภาคน้อยกว่า ๐.๓๙๗	สัมประสิทธิ์ความไม่เสมอภาคน้อยกว่า ๐.๓๙๗	สัมประสิทธิ์ความไม่เสมอภาคน้อยกว่า ๐.๓๙๗	สัมประสิทธิ์ความไม่เสมอภาคน้อยกว่า ๐.๓๙๗

### ยุทธศาสตร์การพัฒนา

- ยุทธศาสตร์ที่ ๑ พัฒนาพื้นที่เขตพัฒนาพิเศษภาคตะวันออกให้เป็นเขตเศรษฐกิจ พิเศษที่มีความทันสมัยที่สุดในภูมิภาคอาเซียน
- ยุทธศาสตร์ที่ ๒ พัฒนาภาคตะวันออกให้เป็นแหล่งผลิตอาหารที่มีคุณภาพและได้ มาตรฐานสากล
- ยุทธศาสตร์ที่ ๓ ปรับปรุงมาตรฐานสินค้าและธุรกิจบริการด้านการท่องเที่ยว
- ยุทธศาสตร์ที่ ๔ พัฒนาพื้นที่เศรษฐกิจชายแดนให้เป็นประตูเศรษฐกิจเชื่อมโยงกับ ประเทศเพื่อนบ้าน ให้เจริญเติบโตอย่างยั่งยืน
- ยุทธศาสตร์ที่ ๕ แก้ไขปัญหาทรัพยากรธรรมชาติและจัดระบบการบริหารจัดการ มลพิษให้มีประสิทธิภาพเพิ่มขึ้น

ข้อมูล : [http://www.nesdb.go.th/ewt\\_dl\\_link.php?nid=๗๕๒๗&filename=index](http://www.nesdb.go.th/ewt_dl_link.php?nid=๗๕๒๗&filename=index)





๑.๖.๒ แผนพัฒนากลุ่มจังหวัดภาคตะวันออก ๑ (ฉะเชิงเทรา ชลบุรี และระยอง)  
ประจำปีงบประมาณ พ.ศ. ๒๕๖๒-๒๕๖๕ (ฉบับทบทวน)

วิสัยทัศน์

พื้นที่พัฒนาพิเศษระดับอาเซียน แหล่งผลิตอาหารและผลไม้ปลอดภัยเพื่อการส่งออก  
และแหล่งท่องเที่ยวมาตรฐานระดับนานาชาติ

ประเด็นการพัฒนา

- ประเด็นการพัฒนาที่ ๑ พัฒนาความพร้อมของพื้นที่ สร้างบรรยากาศเพื่อส่งเสริมการค้า การลงทุน  
อุตสาหกรรม เพื่อมุ่งสู่เขตเศรษฐกิจพิเศษที่ดีและทันสมัยที่สุดในภูมิภาค  
อาเซียน
- ประเด็นการพัฒนาที่ ๒ พัฒนาภาคตะวันออกให้เป็นแหล่งผลิตอาหารที่มีคุณภาพและได้มาตรฐาน  
สากล
- ประเด็นการพัฒนาที่ ๓ ปรับปรุงมาตรฐานสินค้าและธุรกิจบริการด้านการท่องเที่ยว
- ประเด็นการพัฒนาที่ ๔ เร่งแก้ไขปัญหาวิกฤตมลพิษ และพัฒนาระบบบริหารจัดการทรัพยากร  
ธรรมชาติให้มีประสิทธิภาพเพิ่มขึ้น

ข้อมูล : [http://osm.chonburi.go.th/webeastosm/about\\_chonburi/about๓](http://osm.chonburi.go.th/webeastosm/about_chonburi/about๓)

๑.๖.๓ แผนพัฒนาจังหวัดชลบุรี พ.ศ.๒๕๖๑-๒๕๖๕ ฉบับทบทวน พ.ศ.๒๕๖๓

เป้าหมายการพัฒนาจังหวัดชลบุรี ระยะ ๕ ปี

เมืองนวัตกรรม เศรษฐกิจชั้นนำของอาเซียน

ตัวชี้วัดความสำเร็จตามเป้าหมายการพัฒนาจังหวัดชลบุรี

- ตัวชี้วัด ๑.๑ มูลค่าผลิตภัณฑ์มวลรวมสาขาอุตสาหกรรมจังหวัดชลบุรีเพิ่มขึ้น
- ตัวชี้วัด ๑.๒ รายได้จากการท่องเที่ยวจังหวัดชลบุรีเพิ่มขึ้น
- ตัวชี้วัด ๑.๓ มูลค่าผลิตภัณฑ์มวลรวมภาคเกษตรจังหวัดชลบุรีเพิ่มขึ้น
- ตัวชี้วัด ๑.๔ จำนวนโครงการถนนที่ก่อสร้างและบำรุงรักษาเพิ่มขึ้น



ตัวชี้วัด ๑.๕ สถานพยาบาลได้รับรองคุณภาพ HA เพิ่มขึ้น เพื่อรองรับเขตพัฒนาพิเศษ  
ภาคตะวันออก

ตัวชี้วัด ๑.๖ เด็กและวัยแรงงานมีความรู้และทักษะเป็นไปตามความต้องการของ  
ตลาดแรงงานในเขตพัฒนาพิเศษภาคตะวันออก

ตัวชี้วัด ๑.๗ สัดส่วนของขยะมูลฝอยชุมชนได้รับการจัดการอย่างถูกต้อง

ตัวชี้วัด ๑.๘ พื้นที่ป่าต้นน้ำเพิ่มขึ้น

### ประเด็นการพัฒนาจังหวัดชลบุรี

จังหวัดชลบุรี มีประเด็นการพัฒนาประกอบไปด้วยทั้งหมด ๖ ประเด็นการพัฒนา ดังนี้

ประเด็นการพัฒนาที่ ๑ ยกระดับการพัฒนานวัตกรรมอุตสาหกรรมและเทคโนโลยีที่เป็น  
มิตรกับสิ่งแวดล้อม

ประเด็นการพัฒนาที่ ๒ ยกระดับให้เป็นเมืองท่องเที่ยวนานาชาติ มีมาตรฐานระดับสากล

ประเด็นการพัฒนาที่ ๓ สร้างเสริมนวัตกรรมสู่เกษตรปลอดภัย

ประเด็นการพัฒนาที่ ๔ พัฒนาปรับปรุงด้านผังเมือง โครงสร้างพื้นฐาน ระบบ Logistics  
เป็นเมืองนวัตกรรมที่น่าอยู่

ประเด็นการพัฒนาที่ ๕ พัฒนาคนและชุมชนให้มีคุณภาพและยั่งยืน ตามหลักปรัชญาของ  
เศรษฐกิจพอเพียง

ประเด็นการพัฒนาที่ ๖ บริหารจัดการทรัพยากรธรรมชาติและสิ่งแวดล้อมให้เกิดความ  
สมดุลอย่างมีส่วนร่วม

### ๑.๗ ยุทธศาสตร์การพัฒนาขององค์กรปกครองส่วนท้องถิ่นจังหวัดชลบุรี ฉบับที่ ๑

(พ.ศ. ๒๕๖๐ - ๒๕๖๔)

#### วิสัยทัศน์

“ชลบุรีน่าอยู่ คู่อุตสาหกรรมสีเขียว ท่องเที่ยวยั่งยืน พื้นฟูเศรษฐกิจพอเพียง ประชาชนมี  
คุณภาพชีวิตที่ดี มีวินัย ใส่ใจสิ่งแวดล้อมพร้อมพัฒนาตามหลักธรรมาภิบาล”

ประเด็นยุทธศาสตร์การพัฒนา ประกอบด้วย ๗ ยุทธศาสตร์ ดังนี้

๑. ยุทธศาสตร์การพัฒนาโครงสร้างพื้นฐาน / สาธารณูปโภค
๒. ยุทธศาสตร์การส่งเสริมวัฒนธรรมและการท่องเที่ยวยั่งยืน
๓. ยุทธศาสตร์การพัฒนาเกษตร / อุตสาหกรรมให้ได้มาตรฐาน



๔. ยุทธศาสตร์การพัฒนาคุณภาพชีวิตคู่เศรษฐกิจพอเพียง
๕. ยุทธศาสตร์การอนุรักษ์ / พื้นฟูสิ่งแวดล้อมและพลังงาน
๖. ยุทธศาสตร์การบริหารจัดการตามหลักธรรมาภิบาล
๗. ยุทธศาสตร์ด้านความปลอดภัยในชีวิตและทรัพย์สิน

## ๑.๘ ยุทธศาสตร์การพัฒนาขององค์การบริหารส่วนจังหวัดชลบุรี

### วิสัยทัศน์

เป็นองค์กรหลักในการประสานความร่วมมือภาคีทุกภาคส่วน สู่การเป็นเมืองท่องเที่ยว  
ครบวงจรที่ได้มาตรฐานสากล และพัฒนาเศรษฐกิจ การศึกษา กีฬา สุขภาพ  
สิ่งแวดล้อมแบบบูรณาการ โดยท้องถิ่นเป็นกลไกสำคัญ  
เพื่อขับเคลื่อนสู่การพัฒนาอย่างยั่งยืน

### ประเด็นยุทธศาสตร์การพัฒนา

๑. การพัฒนาการท่องเที่ยวและกีฬา
๒. การพัฒนาโครงสร้างพื้นฐานและโครงข่ายคมนาคมขนส่ง
๓. การพัฒนาเศรษฐกิจตามหลักปรัชญาเศรษฐกิจพอเพียง
๔. การพัฒนาคุณภาพชีวิต
๕. การจัดการสิ่งแวดล้อม
๖. การบริหารจัดการตามหลักธรรมาภิบาล
๗. การป้องกันปราบปรามและฟื้นฟูผู้ติดยาเสพติด การรักษาความปลอดภัยในชีวิตและทรัพย์สิน

## ๑.๙ การพัฒนาตามนโยบายของผู้บริหารท้องถิ่น

### นโยบายการพัฒนาของผู้บริหารท้องถิ่น

นายกองค์การบริหารส่วนตำบลบางพระ มีนโยบายในการบริหารองค์การบริหารส่วนตำบลบางพระ  
ดังนี้

#### ๑. นโยบายด้านการเมืองการบริหาร

มีจุดมุ่งหมายในการสร้างระบบการบริหารจัดการให้มีประสิทธิภาพสามารถตอบสนองต่อความต้องการของประชาชนได้อย่างรวดเร็ว และ เป็นที่พึงพอใจของผู้ที่ใช้บริการและเป็นธรรมโดยมีแนวทางในการบริหารดังนี้



๑.๑ ส่งเสริมการมีส่วนร่วมของประชาชน โดยเปิดโอกาสให้ประชาชนได้แสดงความคิดเห็น พร้อมทั้งได้เปิดโอกาสให้ประชาชนได้ติดตามตรวจสอบการทำงาน

๑.๒ พัฒนาประสิทธิภาพบุคลากร โดยการส่งเสริมให้บุคลากรได้พัฒนาความรู้ความสามารถในการปฏิบัติงานเพื่อตอบสนองต่อความต้องการของประชาชน เน้นการทำงานเป็นทีมโดยยึดผลสำเร็จของงานและความพึงพอใจของประชาชนเป็นที่ตั้ง

๑.๓ ส่งเสริมให้ประชาชนมีคุณภาพชีวิตที่ดีขึ้น มีความปลอดภัยในชีวิตและทรัพย์สิน เพิ่มประสิทธิภาพในการป้องกัน และบรรเทาสาธารณภัยในทุกด้านให้เพียงพอและมีประสิทธิภาพ ติดตั้งกล้องวงจรปิดในพื้นที่เสี่ยงเพื่อความปลอดภัยในชีวิตและทรัพย์สิน ของประชาชน

๑.๔ สร้างระบบการบริหารจัดการที่ดี โดยเน้นการบริหารราชการเพื่อประโยชน์โดยรวมของประชาชนเป็นหลักในการให้บริการประชาชนจะต้องสะดวก รวดเร็วและถูกต้องเป็นที่ประทับใจต่อประชาชน ที่มารับบริการ บริหารงบประมาณด้วยความประหยัดและโปร่งใส มีประสิทธิภาพ ยุติธรรม มีการตรวจสอบจากภาคประชาชน

๑.๕ ส่งเสริมการประชาสัมพันธ์ มีการติดต่อสื่อสารข้อมูลข่าวสารระหว่างองค์การบริหารส่วนตำบลกับประชาชนอย่างทั่วถึง โดยผ่านทางสื่อต่างๆอย่างต่อเนื่องเพื่อให้ประชาชนได้รับทราบถึงข้อมูลข่าวสารขององค์การบริหารส่วนตำบล บางพระอย่างทั่วถึง

## ๒. นโยบายด้านการพัฒนาสังคมและคุณภาพชีวิต

มีจุดมุ่งหมายในการยกระดับคุณภาพชีวิต ความเป็นอยู่ของประชาชนอย่างทั่วถึงและเท่าเทียมกัน โดยมีแนวทางดังต่อไปนี้

๒.๑ ในการพัฒนาการศึกษานั้น จะมุ่งเน้นในการพัฒนา ส่งเสริมให้เยาวชนได้รับการศึกษาอย่างทั่วถึงโดยเริ่มจากพัฒนาศูนย์พัฒนาเด็กเล็กขององค์การบริหารส่วนตำบล บางพระ ให้มีคุณภาพมากขึ้นทั้งในด้านสถานที่ด้านสื่อการเรียนการสอนพร้อมทั้งสิ่งอำนวยความสะดวกต่างๆเพื่อให้เด็กและเยาวชนได้รับโอกาสทางการศึกษาที่ดี เก่ง และศึกษาอย่างมีความสุข

๒.๒ ในการพัฒนาคุณภาพชีวิต ยกระดับคุณภาพชีวิตของ ประชาชนในเขตองค์การบริหารส่วนตำบลบางพระ ส่งเสริมการรวมกลุ่มเพื่อทำกลุ่มอาชีพ โดยยึดหลักเศรษฐกิจพอเพียง นำคุณธรรม จริยธรรมเข้ามาใช้ในการดำรงชีวิต

๒.๓ การส่งเสริมสุขภาพ มุ่งเน้นให้องค์การบริหารส่วนตำบลบางพระ เป็นชุมชนที่ปลอดภัยปลอดยาเสพติดโดยการส่งเสริมให้เยาวชนหันมาเล่นกีฬา และสนับสนุนให้ประชาชนทั่วไปออกกำลังกายเพื่อสุขภาพที่แข็งแรง

๒.๔ การพัฒนาเด็ก สตรี ผู้สูงอายุ และผู้ด้อยโอกาส ส่งเสริมให้เยาวชนได้เรียนรู้วิถีชีวิตชุมชน ป้องกันพฤติกรรมเสี่ยงในเด็ก ส่งเสริมบทบาทสตรี ส่งเสริมการจัดกิจกรรมนันทนาการให้แก่ผู้สูงอายุ ตลอดจนให้ความดูแลใส่ใจในคุณภาพชีวิตความเป็นอยู่ของผู้ยากไร้

### ๓. นโยบายด้านสิ่งแวดล้อม

มีจุดมุ่งหมายที่จะส่งเสริมให้ท้องถิ่นในเขตองค์การบริหารส่วนตำบลบางพระ เป็นเมืองน่าอยู่ มีสภาพแวดล้อมที่ดี โดยมีแนวทางดังนี้

๓.๑ อนุรักษ์และฟื้นฟูสิ่งแวดล้อม มีการปรับปรุงภูมิทัศน์ในพื้นที่ขององค์การบริหารส่วนตำบลบางพระที่สามารถดำเนินการได้ เพื่อเป็นแหล่งพักผ่อนหย่อนใจของประชาชน ส่งเสริมการ รวมกลุ่มอาสาสมัครที่จะพิทักษ์รักษาสิ่งแวดล้อม

๓.๒ เพิ่มพื้นที่สีเขียวขององค์การบริหารส่วนตำบลบางพระ ส่งเสริมการปลูกต้นไม้ ไม้ดอกไม้ประดับในพื้นที่สาธารณะ และบริเวณริมถนนทำให้เกิดความร่มรื่นสวยงาม เพิ่มพื้นที่สีเขียวเพื่อลดภาวะโลกร้อน

๓.๓ การลดปริมาณขยะ น้ำเสีย และมลพิษ โดยส่งเสริมการมีส่วนร่วมของประชาชนในการลดปริมาณขยะที่แหล่งกำเนิดและให้ความรู้แก่ประชาชนในการคัดแยกขยะมีการตรวจสอบคุณภาพของน้ำจากลำน้ำธรรมชาติที่ไหลลงสู่อ่างเก็บน้ำบางพระ ตลอดจนให้ความสำคัญในการจัดการระบบน้ำใช้ในครัวเรือนเพื่อป้องกันผลกระทบต่อสิ่งแวดล้อม

### ๔. นโยบายด้านเศรษฐกิจ

นโยบายนี้มีจุดมุ่งหมายในการเสริมสร้างรายได้ให้แก่ประชาชนในเขตพื้นที่ให้มีรายได้เพื่อให้มีคุณภาพชีวิตที่ดี โดยมีแนวทางดังนี้

๔.๑ มีการส่งเสริมการท่องเที่ยวเชิงอนุรักษ์ธรรมชาติ โดยการพัฒนาแหล่งท่องเที่ยวตามธรรมชาติให้เป็นที่สนใจของนักท่องเที่ยวและประชาชนทั่วไปที่อยากมาสัมผัสกับธรรมชาติเพื่อสร้างรายได้แก่ประชาชนในท้องถิ่น ส่งเสริมและพัฒนาการใช้เส้นทางจักรยาน

๔.๒ เศรษฐกิจชุมชน ส่งเสริมและพัฒนาอาชีพ ส่งเสริมการจัดตั้งกลุ่มอาชีพต่างๆ เน้นให้ความรู้ทางด้านเกษตรอินทรีย์

### ๕. นโยบายด้านการพัฒนาโครงสร้างพื้นฐาน

มีจุดมุ่งหมายในการเสริมสร้างสิ่งอำนวยความสะดวกในการดำรงชีวิตของประชาชน โดยมีแนวทางดังนี้

๕.๑ พัฒนาระบบประปา และไฟฟ้าแสงสว่างให้ครอบคลุมในพื้นที่องค์การบริหารส่วนตำบลบางพระ

๕.๒ ปรับปรุงระบบการระบายน้ำให้มีประสิทธิภาพ เพื่อป้องกันปัญหาอุทกภัย

๕.๓ ปรับปรุงระบบการจัดการน้ำเสียในพื้นที่องค์การบริหารส่วนตำบลบางพระ

๕.๔ ปรับปรุงรูปแบบการก่อสร้างถนนให้มีความเหมาะสม มีประสิทธิภาพที่จะก่อให้เกิดประโยชน์สูงสุดในการใช้งาน



## ๖. นโยบายด้านการอนุรักษ์รักษาขนบธรรมเนียมประเพณี

โดยการส่งเสริมและประชาสัมพันธ์ให้เยาวชน และประชาชนทั่วไป ได้รู้ถึงขนบธรรมเนียมประเพณีเก่าแก่ของท้องถิ่น พร้อมทั้งอนุรักษ์ให้อยู่คู่ท้องถิ่นสืบต่อไป

## ๒. ยุทธศาสตร์ขององค์การบริหารส่วนตำบลบางพระ

### ๒.๑ วิสัยทัศน์

บางพระเมืองน่าอยู่ ประชาชนมีคุณภาพชีวิตที่ดี

### ๒.๒ ยุทธศาสตร์

- ยุทธศาสตร์ที่ ๑ การพัฒนาคุณภาพชีวิต
- ยุทธศาสตร์ที่ ๒ ส่งเสริมการศึกษา ศาสนา ศิลปวัฒนธรรม กีฬาและนันทนาการ
- ยุทธศาสตร์ที่ ๓ ส่งเสริมการจัดการทรัพยากรธรรมชาติและสิ่งแวดล้อม
- ยุทธศาสตร์ที่ ๔ การพัฒนาเศรษฐกิจ
- ยุทธศาสตร์ที่ ๕ ส่งเสริมการรักษาความปลอดภัยในชีวิต และทรัพย์สิน
- ยุทธศาสตร์ที่ ๖ การพัฒนาโครงสร้างพื้นฐาน
- ยุทธศาสตร์ที่ ๗ การพัฒนาด้านการเมือง การบริหาร

### ๒.๓ เป้าประสงค์

๑. ประชาชนได้รับสวัสดิการอย่างทั่วถึงและเป็นธรรม
๒. ประชาชนมีสุขภาพ และคุณภาพชีวิตที่ดี
๓. ประชาชนได้รับการเรียนรู้จากการศึกษาทั้งในระบบและนอกระบบโรงเรียน
๔. ศาสนา วัฒนธรรม และจารีตประเพณี ภูมิปัญญาท้องถิ่นได้รับการอนุรักษ์ และสืบสานต่อไป
๕. เด็ก เยาวชน และประชาชนมีทักษะความรู้เพิ่มขึ้น
๖. องค์การบริหารส่วนตำบลบางพระมีสิ่งแวดล้อมที่ดี เหมาะกับการอยู่อาศัยของประชาชนในท้องถิ่น
๗. ทรัพยากรธรรมชาติและสิ่งแวดล้อมภายในพื้นที่ได้รับการบริหารจัดการอย่างเหมาะสม
๘. ประชาชนมีช่องทางประกอบอาชีพตามความสนใจ
๙. แหล่งท่องเที่ยวในพื้นที่ได้รับการพัฒนาและใช้ประโยชน์
๑๐. ประชาชนมีความปลอดภัยในชีวิตและทรัพย์สิน
๑๑. ปัญหายาเสพติดและภัยคุกคามต่างๆ มีแนวโน้มลดลง



- ๑๒. การคมนาคมสะดวก ระบบสาธารณูปโภค สาธารณูปการเพียงพอ
- ๑๓. ประชาชนได้รับการบริการที่ดี มีประสิทธิภาพและเป็นมาตรฐาน
- ๑๔. ประชาชนมีจิตสำนึกในการเป็นเจ้าของท้องถิ่น ดูแลและมีส่วนร่วมในการพัฒนา บริหารจัดการท้องถิ่น

๒.๔ ตัวชี้วัด : \*

๒.๕ ค่าเป้าหมาย : \*

๒.๖ กลยุทธ์ : \*

\* ๒.๔ ตัวชี้วัด ๒.๕ ค่าเป้าหมาย และ ๒.๖ กลยุทธ์ แสดงรายละเอียดดังปรากฏใน ตารางที่ ๓.๑

ยุทธศาสตร์ อปท.	เป้าประสงค์	๒.๔ ตัวชี้วัด ผลผลิต/ โครงการ	๒.๕ ค่าเป้าหมาย					๒.๖ กลยุทธ์
			๒๕๖๑	๒๕๖๒	๒๕๖๓	๒๕๖๔	๒๕๖๕	
๑. การพัฒนาคุณภาพชีวิต	๑.๑ ประชาชนได้รับสวัสดิการอย่างทั่วถึงและเป็นธรรม	- ร้อยละของผู้มีสิทธิในแต่ละปีได้รับเบี้ยยังชีพ - ร้อยละของเด็ก เยาวชน ผู้สูงอายุ คนพิการ และผู้ด้อยโอกาสที่ได้รับสวัสดิการ	๑๐๐%	๑๐๐%	๑๐๐%	๑๐๐%	๑๐๐%	๑.๑.๑ จัดให้มีสวัสดิการสำหรับเด็ก เยาวชน ผู้พิการและผู้ด้อยโอกาส
	๑.๒ ประชาชนมีสุขภาพและคุณภาพชีวิตที่ดี	- อัตราส่วนผู้ป่วยโรคไข้เลือดออกต่อหมื่นประชาชน - อัตราส่วนผู้ป่วยโรคพิษสุนัขบ้าต่อหมื่นประชาชน - ร้อยละของประชาชนในพื้นที่ที่ได้รับบริการด้านสาธารณสุข	< ๑๐ ต่อหมื่นประชากร	< ๑๐ ต่อหมื่นประชากร	< ๑๐ ต่อหมื่นประชากร	< ๑๐ ต่อหมื่นประชากร	< ๑๐ ต่อหมื่นประชากร	๑.๒.๑ จัดให้มีบริการด้านสาธารณสุข การอนามัยครอบครัว และการรักษาพยาบาล
			๕๐%	๖๐%	๗๐%	๘๐%	๙๐%	
			๕๐%	๖๐%	๗๐%	๘๐%	๘๐%	

ตารางที่ ๒๒ แสดงรายละเอียดยุทธศาสตร์ เป้าประสงค์ ตัวชี้วัด ค่าเป้าหมาย และกลยุทธ์



ยุทธศาสตร์ อปท.	เป้าประสงค์	๒.๔ ตัวชี้วัด ผลผลิต/ โครงการ	๒.๕ ค่าเป้าหมาย					๒.๖ กลยุทธ์
			๒๕๖๑	๒๕๖๒	๒๕๖๓	๒๕๖๔	๒๕๖๕	
๑. การ พัฒนา คุณภาพชีวิต	๑.๒ (ต่อ)	- ร้อยละของ ของร้านอาหาร แผงลอย จำหน่ายอาหาร ผ่านการ ประเมินตาม หลักสุขาภิบาล อาหาร	๕๐%	๕๕%	๖๐%	๖๕%	๗๐%	๑.๒.๑ (ต่อ)
		- จำนวน หมู่บ้านที่ได้ เข้าร่วม กิจกรรม/ โครงการ เสริมสร้าง ความเข้มแข็ง ของครอบครัว และชุมชน	๑๐	๑๐	๑๐	๑๐	๑๐	๑.๒.๒ เสริมสร้าง ความ เข้มแข็ง ของ ครอบครัว และ ชุมชน
๒. ส่งเสริม การศึกษา ศาสนา ศิลป วัฒนธรรม กีฬา และ นันทนาการ	๒.๑ ประชาชน ได้รับการ เรียนรู้จาก การศึกษาทั้ง ในระบบและ นอกระบบ โรงเรียน	- จำนวน โรงเรียนที่ได้รับ การส่งเสริม ทางการศึกษา  - จำนวน โครงการ/ กิจกรรมที่ ส่งเสริม การศึกษาทั้งใน และนอก ระบบโรงเรียน	๕	๕	๕	๕	๕	๒.๑.๑ ส่งเสริม การ ศึกษาทั้ง ในระบบ และนอก ระบบ โรงเรียน

ตารางที่ ๒๒ แสดงรายละเอียดยุทธศาสตร์ เป้าประสงค์ ตัวชี้วัด ค่าเป้าหมาย และกลยุทธ์ (ต่อ)





ยุทธศาสตร์ อปท.	เป้าประสงค์	๒.๔ ตัวชี้วัด ผลผลิต/ โครงการ	๒.๕ ค่าเป้าหมาย					๒.๖ กลยุทธ์
			๒๕๖๑	๒๕๖๒	๒๕๖๓	๒๕๖๔	๒๕๖๕	
๒. ส่งเสริม การศึกษา ศาสนา ศิลป วัฒนธรรม กีฬา และ นันทนาการ	๒.๒ ศาสนา วัฒนธรรมและ จารีตประเพณี ภูมิปัญญา ท้องถิ่นได้รับ การอนุรักษ์ และสืบสาน ต่อไป	- จำนวน โครงการ/ กิจกรรมที่ ส่งเสริม กิจกรรมด้าน ศาสนา ศิลปวัฒนธรรม จารีต ประเพณี ภูมิปัญญา ท้องถิ่น	๑	๒	๓	๔	๕	๒.๒.๑ ส่งเสริม กิจกรรม ด้านศาสนา ศิลปะ วัฒนธรรม จารีต ประเพณี และภูมิ ปัญญา ท้องถิ่น
	๒.๓ เด็ก เยาวชนและ ประชาชนมี ทักษะความรู้ เพิ่มขึ้น	- ร้อยละของ เด็กและ เยาวชนที่ได้รับ การอบรมมี ทักษะความรู้ เพิ่มขึ้น  - จำนวน โครงการ/ กิจกรรมที่ ดำเนินการ พัฒนาเด็กและ เยาวชน	๕๕%	๖๐%	๖๕%	๗๐%	๘๐%	๒.๓ การ พัฒนาเด็ก และ เยาวชน
๓. ส่งเสริม การจัดการ ทรัพยากร ธรรมชาติ และ สิ่งแวดล้อม	๓.๑ อบต. บางพระมี สิ่งแวดล้อมที่ ดีเหมาะสม กับการอยู่ อาศัยของ ประชาชน	- ร้อยละของ ประชาชนที่ ผ่านการอบรม การส่งเสริม อนุรักษ์ ทรัพยากร ธรรมชาติและ สิ่งแวดล้อมมี ความรู้เพิ่มขึ้น	๕๕%	๖๐%	๖๕%	๗๐%	๗๕%	๓.๑.๑ สนับสนุน การ อนุรักษ์ ฟื้นฟู ทรัพยากร ธรรม ชาติ และ สิ่งแวดล้อม โดยการ มีส่วนร่วม ของ ประชาชน

ตารางที่ ๒๒ แสดงรายละเอียดยุทธศาสตร์ เป้าประสงค์ ตัวชี้วัด ค่าเป้าหมาย และกลยุทธ์ (ต่อ)



ยุทธศาสตร์ อปท.	เป้าประสงค์	๒.๔ ตัวชี้วัด ผลผลิต/ โครงการ	๒.๕ ค่าเป้าหมาย					๒.๖ กลยุทธ์
			๒๕๖๑	๒๕๖๒	๒๕๖๓	๒๕๖๔	๒๕๖๕	
๓. ส่งเสริม การจัดการ ทรัพยากร ธรรมชาติและ สิ่งแวดล้อม และ สิ่งแวดล้อม	๓.๒ ทรัพยากร ธรรมชาติและ สิ่งแวดล้อม ภายในพื้นที่ ได้รับการ บริหารจัดการ อย่าง เหมาะสม	- ร้อยละของ ประชาชน ที่ เข้าร่วม โครงการมี ความรู้เพิ่มขึ้น เกี่ยวกับการ จัดการขยะ  - จำนวน ประชาชนที่ เข้าร่วม กิจกรรมทำ ความสะอาด  - กิจกรรมทำ ความสะอาดที่ ประชาชน เข้าร่วม	๕๐%  ๑๐๐ คน/ครั้ง	๕๕%  ๑๐๐ คน/ครั้ง	๖๐%  ๑๐๐ คน/ครั้ง	๖๕%  ๑๐๐ คน/ครั้ง	๗๐%  ๑๐๐ คน/ครั้ง	๓.๒.๑ การเพิ่ม ประสิทธิภาพ จัดการ ขยะมูล ฝอย สิ่งปฏิกูล และของ เสีย
		- ร้อยละของ ประชาชนที่ เข้าร่วม โครงการ อนุรักษ์ พลังงานมี ความรู้เพิ่มขึ้น  - พื้นที่สีเขียว ในเขต อบต. บางพระ เพิ่มขึ้น	๕๐%  ๕%	๕๕%  ๑๐%	๖๐%  ๑๕%	๖๕%  ๒๐%	๗๐%  ๒๕%	๓.๒.๒ การเพิ่ม พื้นที่ สีเขียว และการ อนุรักษ์ พลังงาน

ตารางที่ ๒๒ แสดงรายละเอียดยุทธศาสตร์ เป้าประสงค์ ตัวชี้วัด ค่าเป้าหมาย และกลยุทธ์ (ต่อ)



ยุทธศาสตร์ อปท.	เป้าประสงค์	๒.๔ ตัวชี้วัด ผลผลิต/ โครงการ	๒.๕ ค่าเป้าหมาย					๒.๖ กลยุทธ์
			๒๕๖๑	๒๕๖๒	๒๕๖๓	๒๕๖๔	๒๕๖๕	
๔. การ พัฒนา เศรษฐกิจ	๔.๑ ประชาชนมี ช่องทาง ประกอบ อาชีพตาม ความสนใจ	- ร้อยละของผู้ เข้ารับการอบรม มีความรู้เกี่ยวกับ การประกอบ อาชีพเพิ่มขึ้น  - ร้อยละของผู้ เข้ารับการอบรม เรื่องปรัชญา เศรษฐกิจ พอเพียงมีความรู้ เพิ่มขึ้น	๕๐%	๕๕%	๖๐%	๖๕%	๗๐%	๔.๑.๑ ส่งเสริม การ ประกอบ อาชีพ
	๔.๒ แหล่ง ท่องเที่ยวใน พื้นที่ได้รับการ พัฒนา	- จำนวน โครงการ/ กิจกรรมที่ ดำเนินการ เกี่ยวกับการ ส่งเสริมการ ท่องเที่ยว	๑	๒	๓	๔	๕	

ตารางที่ ๒๒ แสดงรายละเอียดยุทธศาสตร์ เป้าประสงค์ ตัวชี้วัด ค่าเป้าหมาย และกลยุทธ์ (ต่อ)



ยุทธศาสตร์ อปท.	เป้าประสงค์	๒.๔ ตัวชี้วัด ผลผลิต/ โครงการ	๒.๕ ค่าเป้าหมาย					๒.๖ กลยุทธ์
			๒๕๖๑	๒๕๖๒	๒๕๖๓	๒๕๖๔	๒๕๖๕	
๕. ส่งเสริม การรักษา ความ ปลอดภัยใน ชีวิตและ ทรัพย์สิน	๕.๑ ประชาชน มีความ ปลอดภัยใน ชีวิตและ ทรัพย์สิน	- ร้อยละของ ประชาชนที่เข้า ร่วมการอบรม เกี่ยวกับการ ป้องกันและ บรรเทา สาธารณภัยมี ความรู้เพิ่มขึ้น	๕๐%	๕๕%	๖๐%	๖๕%	๗๐%	๕.๑.๑ การ ป้องกัน และ บรรเทา สาธารณ ภัยและ การรักษา ความสงบ เรียบร้อย
		- ร้อยละของ เจ้าหน้าที่ที่เข้า รับการอบรม เกี่ยวกับการ ป้องกันและ บรรเทา สาธารณภัยมี ความรู้เพิ่มขึ้น	๕๐%	๕๕%	๖๐%	๖๕%	๗๐%	
		- ร้อยละของ ประชาชนที่ ประสบภัยได้รับ การช่วยเหลือ จาก อบต. หรือ หน่วยงานที่ เกี่ยวข้อง	๑๐๐%	๑๐๐%	๑๐๐%	๑๐๐%	๑๐๐%	
		- จำนวน หมู่บ้านที่เสี่ยง ภัยที่ได้รับการ แนะนำให้ ความรู้เพื่อลด ผลกระทบที่เกิด จากสาธารณภัย	๑๐ หมู่บ้าน	๑๐ หมู่บ้าน	๑๐ หมู่บ้าน	๑๐ หมู่บ้าน	๑๐ หมู่บ้าน	

ตารางที่ ๒๒ แสดงรายละเอียดยุทธศาสตร์ เป้าประสงค์ ตัวชี้วัด ค่าเป้าหมาย และกลยุทธ์ (ต่อ)



ยุทธศาสตร์ อปท.	เป้าประสงค์	๒.๔ ตัวชี้วัด ผลผลิต/ โครงการ	๒.๕ ค่าเป้าหมาย					๒.๖ กลยุทธ์
			๒๕๖๑	๒๕๖๒	๒๕๖๓	๒๕๖๔	๒๕๖๕	
๕. ส่งเสริม การรักษา ความ ปลอดภัยใน ชีวิตและ ทรัพย์สิน	๕.๒ ปัญหา ยาเสพติดและ ภัยคุกคาม ต่างๆ มี แนวโน้มลดลง	- ร้อยละของ ประชาชนที่เข้า รับการอบรมมี ความรู้ ในการ รับมือกับปัญหา ยาเสพติด เพิ่มขึ้น	๕๐%	๕๕%	๖๐%	๖๕%	๗๐%	๕.๑.๒ การ ป้องกัน และแก้ไข ปัญหา ยาเสพติด
๖. การ พัฒนา โครงสร้าง พื้นฐาน	๖.๑ การ คมนาคม สะดวกระบบ สาธารณูปโภค สาธารณูปการ เพียงพอ	- จำนวน เส้นทาง คมนาคมหรือ เส้นทางท่อ ระบายน้ำได้ รักษาพัฒนา/ ปรับปรุง	ปีละ ๑๐ เส้นทาง	ปีละ ๑๐ เส้นทาง	ปีละ ๑๐ เส้นทาง	ปีละ ๑๐ เส้นทาง	ปีละ ๑๐ เส้นทาง	๖.๑.๑ ก่อสร้าง ปรับปรุง ซ่อมแซม บำรุงรักษา ถนน สะพาน ทางเท้า และท่อ ระบายน้ำ
		- จำนวน หมู่บ้านที่มีน้ำ สะอาดไว้ใช้ อุปโภค บริโภค และการเกษตร	๑๐ หมู่บ้าน	๑๐ หมู่บ้าน	๑๐ หมู่บ้าน	๑๐ หมู่บ้าน	๑๐ หมู่บ้าน	๖.๑.๒ พัฒนา แหล่งน้ำ เพื่อการ อุปโภค บริโภค และ การเกษตร
		- จำนวน หมู่บ้านที่รับ การติดตั้ง/ ซ่อมแซมไฟฟ้า ให้ใช้งานได้ดี	๑๐ หมู่บ้าน	๑๐ หมู่บ้าน	๑๐ หมู่บ้าน	๑๐ หมู่บ้าน	๑๐ หมู่บ้าน	๖.๑.๓ จัด ให้มีไฟฟ้า แสงสว่าง อย่างทั่วถึง

ตารางที่ ๒๒ แสดงรายละเอียดยุทธศาสตร์ เป้าประสงค์ ตัวชี้วัด ค่าเป้าหมาย และกลยุทธ์ (ต่อ)



ยุทธศาสตร์ อปท.	เป้าประสงค์	๒.๔ ตัวชี้วัด ผลผลิต/ โครงการ	๒.๕ ค่าเป้าหมาย					๒.๖ กลยุทธ์
			๒๕๖๑	๒๕๖๒	๒๕๖๓	๒๕๖๔	๒๕๖๕	
๗. การ พัฒนาด้าน การเมือง การบริหาร	๗.๑ ประชาชน ได้รับการ บริการที่ดีมี ประสิทธิภาพ และเป็น มาตรฐาน	- จำนวนครั้งที่ มีการปรับปรุง อาคารสถานที่ เพื่อเพิ่ม ประสิทธิภาพ ในการปฏิบัติ ราชการ และ การให้บริการ ประชาชน	๑ ครั้ง/ปี	๒ ครั้ง/ปี	๓ ครั้ง/ปี	๔ ครั้ง/ปี	๕ ครั้ง/ปี	๗.๑.๑ ปรับปรุง อาคาร สถานที่และ เครื่องมือ เครื่องใช้ ในการ ปฏิบัติงาน
		- จำนวนครั้งที่ มีการจัดซื้อ เครื่องมือ เครื่องใช้ใน การปฏิบัติงาน	๑๐ ครั้ง/ปี	๑๓ ครั้ง/ปี	๑๖ ครั้ง/ปี	๑๙ ครั้ง/ปี	๒๑ ครั้ง/ปี	
		- จำนวนครั้งที่ มีการพัฒนา หรือปรับปรุง ระบบ เทคโนโลยี สารสนเทศ เพื่อเพิ่ม ประสิทธิภาพ ในการปฏิบัติ ราชการ และ ใช้ปรับปรุง	๒ ครั้ง/ปี	๒ ครั้ง/ปี	๓ ครั้ง/ปี	๓ ครั้ง/ปี	๓ ครั้ง/ปี	๗.๑.๒ พัฒนาระบบ เทคโนโลยี สารสนเทศ และการ ประชา สัมพันธ์
- จำนวน ช่องทาง ประชาสัมพันธ์ ให้ประชาชน ทราบถึง โครงการ/ กิจกรรมที่ อบต. กำลัง ดำเนินการ	๕ ช่องทาง	๖ ช่องทาง	๗ ช่องทาง	๘ ช่องทาง	๑๐ ช่องทาง			

ตารางที่ ๒๒ แสดงรายละเอียดยุทธศาสตร์ เป้าประสงค์ ตัวชี้วัด ค่าเป้าหมาย และกลยุทธ์ (ต่อ)



ยุทธศาสตร์ อปท.	เป้าประสงค์	๒.๔ ตัวชี้วัด ผลผลิต/ โครงการ	๒.๕ ค่าเป้าหมาย					๒.๖ กลยุทธ์
			๒๕๖๑	๒๕๖๒	๒๕๖๓	๒๕๖๔	๒๕๖๕	
๗. การ พัฒนาด้าน การเมือง การบริหาร	๗.๑ ประชาชน ได้รับการ บริการที่ดีมี ประสิทธิภาพ และเป็น มาตรฐาน	- ร้อยละของ บุคลากรได้รับ การอบรม พัฒนา ศักยภาพมี ความรู้เพิ่มขึ้น	๗๕%	๘๐%	๘๕%	๙๐%	๙๕%	๗.๑.๓ เสริมสร้าง ระบบการ ทำงาน การ ให้บริการ ประชาชน และพัฒนา ศักยภาพ บุคลากรให้มี คุณภาพ
	๗.๒ ประชาชนมี จิตสำนึกใน การเป็น เจ้าของ ท้องถิ่น ดูแล และมีส่วน ร่วมในการ พัฒนาบริหาร จัดการ ท้องถิ่น	- จำนวน หมู่บ้านที่ ประชาชนมี ส่วนร่วมใน การกำหนด แนวทาง พัฒนา อบต.  - จำนวน หมู่บ้านที่ อบต. ได้รับ ข้อมูลเป็น แนวทางเพื่อ แก้ไขปัญหา	๑๐ หมู่บ้าน	๑๐ หมู่บ้าน	๑๐ หมู่บ้าน	๑๐ หมู่บ้าน	๑๐ หมู่บ้าน	๗.๒.๑ ส่งเสริมหลัก ธรรมาภิบาล และการมีส่วน ร่วมของ ประชาชนใน การบริหาร จัดการท้องถิ่น

ตารางที่ ๒๒ แสดงรายละเอียดยุทธศาสตร์ เป้าประสงค์ ตัวชี้วัด ค่าเป้าหมาย และกลยุทธ์ (ต่อ)



## ๒.๗ จุดยืนทางยุทธศาสตร์ (Positioning) ขององค์การบริหารส่วนตำบลบางพระ

จุดยืนทางยุทธศาสตร์ (Positioning) คือ ความมุ่งมั่นอันแน่วแน่ในการวางแผนพัฒนาท้องถิ่น เพื่อให้บรรลุวิสัยทัศน์ขององค์กรปกครองส่วนท้องถิ่น

ประเทศไทยได้กำหนดยุทธศาสตร์ โดยให้ความสำคัญกับการสร้างภูมิคุ้มกันในด้านต่างๆ เพื่อให้การพัฒนาประเทศสู่ความสมดุลและยั่งยืน โดยนำทุนของประเทศที่มีศักยภาพมาใช้ประโยชน์อย่างบูรณาการและเกื้อกูลกัน พร้อมทั้งเสริมสร้างให้แข็งแกร่งเพื่อเป็นรากฐานการพัฒนาประเทศที่สำคัญได้แก่ การเสริมสร้างทุนสังคม (ทุนมนุษย์ทุนสังคม ทุนทางวัฒนธรรม) ให้ความสำคัญกับการพัฒนาคนและสังคมไทยสู่สังคมคุณภาพมุ่งสร้างภูมิคุ้มกันตั้งแต่ระดับปัจเจก ครอบครัว และชุมชน สามารถจัดการความเสี่ยง และปรับตัวเข้ากับการเปลี่ยนแปลง มีโอกาสเข้าถึงทรัพยากรและได้รับประโยชน์จากการพัฒนาเศรษฐกิจและสังคมอย่างเป็นธรรม สำหรับการเสริมสร้างทุนเศรษฐกิจ (ทุนทางกายภาพ ทุนทางการเงิน) มุ่งพัฒนาเศรษฐกิจภายในประเทศให้เข้มแข็ง โดยใช้ภูมิปัญญา ความคิดสร้างสรรค์ ให้ความสำคัญกับการปรับโครงสร้างการค้าและการลงทุนให้สอดคล้องกับความต้องการของตลาดภายในประเทศและต่างประเทศ การผลิตที่เป็นมิตรต่อสิ่งแวดล้อม และมีการเชื่อมโยงกับประเทศในภูมิภาคต่างๆ บนพื้นฐานการพึ่งพาซึ่งกันและกัน ในส่วนการเสริมสร้างทุนทรัพยากรธรรมชาติและสิ่งแวดล้อม ให้ความสำคัญกับการสร้างความเข้มแข็งทางการเกษตร ความมั่นคงด้านอาหาร การบริหารจัดการทรัพยากรธรรมชาติและสิ่งแวดล้อมที่เป็นฐานการผลิตภาคเกษตร มุ่งสู่การเป็นเป็นมิตรกับสิ่งแวดล้อม การเตรียมความพร้อมรองรับการเปลี่ยนแปลงภูมิอากาศและภัยพิบัติทางธรรมชาติ รวมทั้งการสร้างภูมิคุ้มกันด้านการค้าจากเงื่อนไขด้านสิ่งแวดล้อม ควบคู่ไปกับการเพิ่มบทบาทไทยในเวทีประชาคมโลก ขณะเดียวกัน จำเป็นต้องมีการบริหารจัดการประเทศเพื่อสร้างความเป็นธรรมในสังคม ให้ความสำคัญกับการพัฒนาระบบราชการและข้าราชการโดยยึดหลักธรรมาภิบาล เพิ่มประสิทธิภาพการกระจายอำนาจให้แก่องค์กรปกครองส่วนท้องถิ่น พัฒนาระบบและกลไกการป้องกันและปราบปรามการทุจริตและประพฤติมิชอบอย่างมีส่วนร่วม ส่งเสริมให้ประชาชนทุกระดับมีโอกาสเข้าถึงกระบวนการยุติธรรมอย่างเท่าเทียมและสร้างความเป็นธรรมในการเข้าถึงทรัพยากร ควบคู่ไปกับปลูกจิตสำนึก ค่านิยมประชาธิปไตยและธรรมาภิบาลแก่ประชาชนทุกกลุ่ม

และแนวทางการจัดทำงบประมาณในลักษณะบูรณาการเชิงยุทธศาสตร์ประเทศไทยประจำปีงบประมาณ พ.ศ. ๒๕๖๐ ยุทธศาสตร์ที่ ๒ ด้านการสร้างสามารถในการแข่งขันของประเทศ แผนงานที่ ๗ การสร้างรายได้จากการท่องเที่ยวและบริการ ประกอบกับนโยบายของผู้บริหารที่เน้นในเรื่องของการส่งเสริมการท่องเที่ยวเชิงอนุรักษ์ธรรมชาติ โดยการพัฒนาแหล่งท่องเที่ยวตามธรรมชาติให้เป็นที่น่าสนใจของนักท่องเที่ยวและประชาชนทั่วไป ที่อยากมาสัมผัสกับธรรมชาติเพื่อสร้างรายได้แก่ประชาชนในท้องถิ่นส่งเสริมและพัฒนาการใช้เส้นทางจักรยาน องค์การบริหารส่วนตำบลบางพระ จึงกำหนดจุดยืนทางยุทธศาสตร์ (Positioning) ว่า เมืองที่มีธรรมชาติสวยงาม อุดมสมบูรณ์ เหมาะสำหรับการพักผ่อนหย่อนใจและออกกำลังกาย





## ๒.๘ ความเชื่อมโยงของยุทธศาสตร์ในภาพรวม

ยุทธศาสตร์ชาติ ๒๐ปี (พ.ศ. ๒๕๖๐ - ๒๕๗๙)	แผนพัฒนา เศรษฐกิจและ สังคมแห่งชาติ ฉบับที่ ๑๒ (พ.ศ. ๒๕๖๐ - ๒๕๖๔)	แผนพัฒนา กลุ่ม จังหวัดภาค ตะวันออก ๑ (ฉะเชิงเทรา ชลบุรี และระยอง) ประจำปี งบประมาณ พ.ศ. ๒๕๖๒-๒๕๖๕ (ฉบับทบทวน)	แผนพัฒนา จังหวัดชลบุรี (พ.ศ. ๒๕๖๑ - ๒๕๖๕) ฉบับทบทวน พ.ศ. ๒๕๖๓	ยุทธศาสตร์ พัฒนาของ อปท.ในเขต จังหวัดชลบุรี (พ.ศ. ๒๕๖๐ - ๒๕๖๔) ฉบับที่ ๑	แผนพัฒนา ท้องถิ่น (พ.ศ. ๒๕๖๑ - ๒๕๖๕)
๓. ยุทธศาสตร์ชาติ ด้านการพัฒนาและ เสริมสร้างศักยภาพ ทรัพยากรมนุษย์  ๔. ยุทธศาสตร์ชาติ ด้านการสร้างโอกาส และความเสมอภาค ทางสังคม	๑. การ เสริมสร้างและ พัฒนาศักยภาพ ทุนมนุษย์  ๒. การเสริมความ เป็นธรรมและลด ความเหลื่อมล้ำ ในสังคม	ประเด็นยุทธศาสตร์ ที่ ๕ พัฒนา ทรัพยากรมนุษย์ใน ทุกช่วงวัยให้มี คุณภาพชีวิตที่ดี มีความมั่นคง ปลอดภัย	ประเด็นการพัฒนา ที่ ๕ พัฒนาคนและ ชุมชนให้มีคุณภาพ และยั่งยืน ตาม หลักปรัชญาของ เศรษฐกิจพอเพียง	ยุทธศาสตร์ที่ ๔ การพัฒนา คุณภาพชีวิตคู่ เศรษฐกิจ พอเพียง	ยุทธศาสตร์ที่ ๑ การพัฒนา คุณภาพชีวิต
๓. ยุทธศาสตร์ชาติ ด้านการพัฒนาและ เสริมสร้างศักยภาพ ทรัพยากรมนุษย์  ๔. ยุทธศาสตร์ชาติ ด้านการสร้างโอกาส และความเสมอภาค ทางสังคม	๑. การ เสริมสร้างและ พัฒนาศักยภาพ ทุนมนุษย์  ๒. การเสริม ความเป็นธรรม และลดความ เหลื่อมล้ำใน สังคม	ประเด็นยุทธศาสตร์ ที่ ๕ พัฒนา ทรัพยากรมนุษย์ใน ทุกช่วงวัยให้มี คุณภาพชีวิตที่ดี มีความมั่นคง ปลอดภัย	ประเด็นการพัฒนา ที่ ๕ พัฒนาคนและ ชุมชนให้มีคุณภาพ และยั่งยืน ตาม หลักปรัชญาของ เศรษฐกิจพอเพียง	ยุทธศาสตร์ที่ ๒ การส่งเสริม วัฒนธรรมและ การท่องเที่ยวที่ ยั่งยืน  ยุทธศาสตร์ที่ ๔ การพัฒนา คุณภาพชีวิตคู่ เศรษฐกิจ พอเพียง	ยุทธศาสตร์ ที่ ๒ ส่งเสริม การศึกษา ศาสนา ศิลปะ วัฒนธรรม กีฬาและ นันทนาการ
๕. ยุทธศาสตร์ด้าน การสร้างการเติบโต บนคุณภาพชีวิตที่เป็น มิตรต่อสิ่งแวดล้อม	๔. การเติบโตที่ เป็นมิตรต่อ สิ่งแวดล้อมเพื่อ การพัฒนาที่ ยั่งยืน	ประเด็นยุทธศาสตร์ ที่ ๔ เร่งแก้ไข ปัญหาวิกฤตมลพิษ และพัฒนาระบบ บริหารจัดการ ทรัพยากรธรรมชาติ ให้มีประสิทธิภาพ ยิ่งขึ้น	ประเด็นการพัฒนา ที่ ๖ บริหารจัดการ ทรัพยากรธรรมชาติและ สิ่งแวดล้อมให้ เกิดความสมดุล อย่างมีส่วนร่วม	ยุทธศาสตร์ที่ ๕ การอนุรักษ์ / ฟื้นฟูสิ่งแวดล้อม และพลังงาน	ยุทธศาสตร์ที่ ๓ ส่งเสริมการ จัดการ ทรัพยากร ธรรมชาติและ สิ่งแวดล้อม

ตารางที่ ๒๓ แสดงความเชื่อมโยงของยุทธศาสตร์ในภาพรวม



ยุทธศาสตร์ชาติ ๒๐ปี (พ.ศ. ๒๕๖๐ - ๒๕๗๙)	แผนพัฒนา เศรษฐกิจและ สังคมแห่งชาติ ฉบับที่ ๑๒ (พ.ศ. ๒๕๖๐ - ๒๕๖๔)	แผนพัฒนา กลุ่ม จังหวัดภาค ตะวันออก ๑ (ฉะเชิงเทรา ชลบุรี และ ระยอง) ประจำปี งบประมาณ พ.ศ. ๒๕๖๒-๒๕๖๕ (ฉบับทบทวน)	แผนพัฒนา จังหวัดชลบุรี (พ.ศ. ๒๕๖๑ - ๒๕๖๕) ฉบับทบทวน พ.ศ. ๒๕๖๓	ยุทธศาสตร์ พัฒนาของ อปท.ในเขต จังหวัดชลบุรี (พ.ศ. ๒๕๖๐ - ๒๕๖๔) ฉบับที่ ๑	แผนพัฒนา ท้องถิ่น (พ.ศ. ๒๕๖๑ - ๒๕๖๕)
๒. ยุทธศาสตร์ชาติด้าน การสร้าง ความสามารถ ในการแข่งขัน	๓. การสร้างความ เข้มแข็งทาง เศรษฐกิจและ แข่งขันได้อย่าง ยั่งยืน  ๙. การพัฒนา ภาค เมือง และ พื้นที่เศรษฐกิจ	ประเด็นยุทธศาสตร์ ที่ ๑ พัฒนาความ พร้อมของพื้นที่สร้าง บรรยากาศเพื่อ ส่งเสริมการค้าการ ลงทุนอุตสาหกรรม มุ่งสู่เขตเศรษฐกิจ พิเศษที่ดีและ ทันสมัยที่สุดใน ภูมิภาคอาเซียน  ประเด็นยุทธศาสตร์ ที่ ๓ ปรับปรุง มาตรฐานสินค้าและ ธุรกิจบริการด้าน ท่องเที่ยว	ประเด็นการพัฒนา ที่ ๑ ยกระดับการ พัฒนานวัตกรรม อุตสาหกรรมและ เทคโนโลยีที่เป็น มิตรกับสิ่งแวดล้อม  ประเด็นการพัฒนา ที่ ๒ ยกระดับให้เป็น เมืองท่องเที่ยว นานาชาติ มี มาตรฐานระดับ สากล  ประเด็นการพัฒนา ที่ ๔ สร้างเสริม นวัตกรรมสู่เกษตร ปลอดภัย	ยุทธศาสตร์ที่ ๒ การส่งเสริม วัฒนธรรมและ การท่องเที่ยวที่ ยั่งยืน  ยุทธศาสตร์ที่ ๓ การพัฒนาเกษตร / อุตสาหกรรมให้ ได้มาตรฐาน	ยุทธศาสตร์ที่ ๔ การพัฒนา เศรษฐกิจ
๑. ยุทธศาสตร์ชาติด้าน ความมั่นคง	๕. การเสริมสร้าง ความมั่นคง แห่งชาติ เพื่อการ พัฒนาประเทศสู่ ความมั่งคั่งยั่งยืน	ยุทธศาสตร์ที่ ๕ พัฒนาทรัพยากร มนุษย์ในทุกช่วงวัย ให้มีคุณภาพชีวิต ที่ดี มีความมั่นคง ปลอดภัย	ประเด็นการพัฒนาที่ ๕ พัฒนาคณะ ชุมชนให้มีคุณภาพ และยั่งยืน ตามหลัก ปรัชญาของ เศรษฐกิจพอเพียง	ยุทธศาสตร์ที่ ๕ ด้านความ ปลอดภัยในชีวิต และทรัพย์สิน	ยุทธศาสตร์ที่ ๕ ส่งเสริมการ รักษาความ ปลอดภัยในชีวิต และทรัพย์สิน

ตารางที่ ๒๓ แสดงความเชื่อมโยงของยุทธศาสตร์ในภาพรวม (ต่อ)



ยุทธศาสตร์ชาติ ๒๐ปี (พ.ศ. ๒๕๖๐ - ๒๕๗๙)	แผนพัฒนา เศรษฐกิจและ สังคมแห่งชาติ ฉบับที่ ๑๒ (พ.ศ. ๒๕๖๐ -๒๕๖๔)	แผนพัฒนา กลุ่ม จังหวัดภาค ตะวันออก ๑ (ฉะเชิงเทรา ชลบุรี และ ระยอง) ประจำปี งบประมาณ พ.ศ. ๒๕๖๒-๒๕๖๕ (ฉบับทบทวน)	แผนพัฒนา จังหวัดชลบุรี (พ.ศ. ๒๕๖๑ - ๒๕๖๕) ฉบับทบทวน พ.ศ. ๒๕๖๓	ยุทธศาสตร์ พัฒนาของ อปท.ในเขต จังหวัดชลบุรี (พ.ศ. ๒๕๖๐ - ๒๕๖๔) ฉบับที่ ๑	แผนพัฒนา ท้องถิ่น (พ.ศ. ๒๕๖๑ - ๒๕๖๕)
๒. ยุทธศาสตร์ชาติ ด้านการสร้าง ความสามารถในการ แข่งขัน	๗. การพัฒนา โครงสร้างพื้นฐาน และระบบ โลจิสติกส์	ประเด็นยุทธศาสตร์ ที่ ๑ พัฒนาความ พร้อมของพื้นที่สร้าง บรรยากาศเพื่อ ส่งเสริมการค้าการ ลงทุนอุตสาหกรรม มุ่งสู่เขตเศรษฐกิจ พิเศษที่ดีและ ทันสมัยที่สุดใน ภูมิภาคอาเซียน	ประเด็นการพัฒนาที่ ๔ พัฒนาและ ปรับปรุงด้าน ผังเมือง โครงสร้าง พื้นฐาน ระบบ Logistics เป็น เมืองนวัตกรรมที่ น่าอยู่	ยุทธศาสตร์ที่ ๑ การพัฒนา โครงสร้างพื้นฐาน /สาธารณูปโภค	ยุทธศาสตร์ที่ ๖ การพัฒนา โครงสร้าง พื้นฐาน
๖. ยุทธศาสตร์ชาติ ด้านการปรับสมดุล และพัฒนาระบบการ บริหารจัดการภาครัฐ	๖. การบริหาร จัดการในภาครัฐ การป้องกันการ ทุจริตประพฤติ มิชอบและ ธรรมาภิบาลใน สังคมไทย	-	ประเด็นการพัฒนาที่ ๕ พัฒนาคณะและ ชุมชนให้มีคุณภาพ และยั่งยืน ตามหลัก ปรัชญาของ เศรษฐกิจพอเพียง	ยุทธศาสตร์ที่ ๖ การบริหารจัดการ ตามหลักธรรมา ภิบาล	ยุทธศาสตร์ที่ ๗ การพัฒนาด้าน การเมืองการ บริหาร

ตารางที่ ๓.๒ แสดงความเชื่อมโยงของยุทธศาสตร์ในภาพรวม (ต่อ)



## ๓. การวิเคราะห์เพื่อพัฒนาท้องถิ่น

### ๓.๑ การวิเคราะห์ปัญหาและความต้องการของประชาชนในท้องถิ่น

การวิเคราะห์ศักยภาพขององค์การบริหารส่วนตำบลบางพระโดยใช้เทคนิค SWOT Analysis เป็นเครื่องมือเพื่อกำหนดแนวทางการตัดสินใจ

#### จุดแข็ง (Strengths)

๑. เป็นศูนย์กลางการคมนาคม
๒. ทำเลที่ตั้งมีความเหมาะสมทางด้านทางท่องเที่ยว และมีแหล่งท่องเที่ยวทางธรรมชาติที่สำคัญ
๓. มีแหล่งความรู้ในการประกอบอาชีพ ประมงน้ำจืดและน้ำเค็ม
๔. อ่างเก็บน้ำบางพระสามารถนำไปใช้ในการอุปโภคบริโภค และใช้ในการเกษตร
๕. ทำเลที่ตั้งเหมาะสมเป็นแหล่งที่อยู่อาศัย
๖. เป็นชุมชนที่มีการสืบทอดประเพณีอันดีงาม
๗. การเมืองท้องถิ่นมีความเป็นเอกภาพยาวนาน ทำให้การบริหารจัดการและการพัฒนามีความต่อเนื่อง คณะผู้บริหารมีภาวะความเป็นผู้นำสูง
๘. ผู้บริหารและบุคลากรขององค์การบริหารส่วนตำบลมีความสามารถในการประสานงานกับหน่วยงานภาครัฐ เอกชนและท้องถิ่น
๙. องค์การบริหารส่วนตำบลมีช่องทางในการรับทราบปัญหาความต้องการของประชาชนหลายช่องทาง ทำให้สามารถแก้ไขปัญหาต่างๆ ได้ทันทั่วถึง

#### จุดอ่อน (Weakness)

๑. งบประมาณในการบริหารงานไม่เพียงพอต่อการบริหารจัดการ
๒. ปัญหาเรื่องการบริหารงานด้านทรัพยากรธรรมชาติและสิ่งแวดล้อม เช่น การเพิ่มขึ้นของปริมาณขยะในพื้นที่ การขาดจิตสำนึกในการร่วมกันดูแลรักษาสิ่งแวดล้อม เป็นต้น
๓. มีศูนย์กำจัดขยะตั้งอยู่ในพื้นที่ จึงทำให้เกิดมลพิษต่อชุมชนใกล้เคียง
๔. ปัญหาสังคมและคุณภาพชีวิต เช่น การจัดการด้านสาธารณสุขยังไม่ครอบคลุมและเพียงพอ การระบาดของยาเสพติด ความปลอดภัยในชีวิตและทรัพย์สิน ปัญหาการมั่วสุมของเด็กและเยาวชน เป็นต้น
๕. การขาดโอกาสทางการศึกษา นอกจากนี้ยังมีความไม่ชัดเจนในการจัดการองค์ความรู้ การเรียนรู้เรื่องที่มีความสำคัญของท้องถิ่น เช่น ประวัติความเป็นมาของท้องถิ่น ภูมิปัญญาท้องถิ่น เป็นต้น
๖. การเข้ามามีส่วนร่วมในการพัฒนาท้องถิ่นของประชาชนในเขตพื้นที่ยังไม่มากเท่าที่ควร ขาดจิตสำนึกการเป็นเจ้าของท้องถิ่น



### โอกาส (Opportunities)

๑. ทำเลที่ตั้งอยู่ในจังหวัดที่อยู่ในโครงการเขตพัฒนาพิเศษภาคตะวันออก (อีอีซี)
๒. ความก้าวหน้าทางเทคโนโลยี เอื้อต่อการพัฒนา
๓. หน่วยงานภาครัฐ รัฐวิสาหกิจ เอกชน และสถาบันการศึกษาให้ความร่วมมือ ส่งเสริมและสนับสนุนในการบริหารจัดการ และแก้ปัญหาท้องถิ่นด้านต่างๆ อย่างต่อเนื่อง รวมถึงส่งเสริมการมีส่วนร่วมของประชาชนในการพัฒนาท้องถิ่น
๔. การดำเนินงานของรัฐบาลที่มีความเคร่งครัดในการบังคับใช้กฎหมายในการแก้ปัญหา เช่น การจัดการกับผู้บุกรุกที่สาธารณะ เป็นต้น
๕. นโยบายของรัฐบาลที่เป็นตัวแรงในการทำงาน
๖. เป็นองค์กรปกครองส่วนท้องถิ่นที่ตั้งอยู่เขตพื้นที่ในโครงการเขตพัฒนาพิเศษภาคตะวันออก (อีอีซี)

### อุปสรรค (Threats)

๑. การพัฒนาพื้นที่ตามระบบผังเมืองรวมทำได้ยาก เนื่องจากสภาพที่ตั้งส่วนใหญ่เป็นชุมชนดั้งเดิม
๒. พื้นที่ว่างเปล่าในเขตองค์การบริหารส่วนตำบลอยู่ในความรับผิดชอบของหลายหน่วยงาน การขออนุญาตใช้ประโยชน์เป็นไปได้ค่อนข้างยาก
๓. ปัญหาค่าครองชีพสูง เนื่องจากปัญหาภาวะต้นทุนสินค้า ภาพรวมของเศรษฐกิจของประเทศ อยู่ในภาวะถดถอย
๔. ปัญหาในการบังคับใช้กฎหมาย ระเบียบ/กฎหมายบางฉบับไม่เอื้อต่อการพัฒนาองค์การบริหารส่วนตำบล เช่น กฎหมายผังเมือง , กฎหมายสิ่งแวดล้อม เป็นต้น
๕. ปัญหาประชากรแฝงที่เพิ่มมากขึ้น ทำให้ประชากรเดิมที่อยู่ในพื้นที่เข้าถึงการบริการจากภาครัฐ ได้น้อยลง เพราะมีประชากรที่อาศัยอยู่มากกว่าที่สามารถให้บริการได้ เช่น การบริการด้านสาธารณสุข ปลอดภัย การรักษาพยาบาล อีกทั้งการมีประชากรแฝงอาศัยอยู่ในพื้นที่มากขึ้นนั้น ก่อให้เกิดความแออัด มลภาวะต่างๆ เพิ่มขึ้นอีกด้วย

### ความต้องการของประชาชนจากการประชุมประชาคมตำบล

๑. ความต้องการด้านเศรษฐกิจ เพิ่มรายได้ของประชาชนโดยให้ อบต. สนับสนุนส่งเสริมการประกอบอาชีพ เช่น การก่อตั้งกองทุนเพื่อสนับสนุนเงินทุน สามารถกู้ยืมเงินเพื่อไปประกอบอาชีพ จัดอบรมกลุ่มอาชีพต่าง ๆ เพื่อเพิ่มทักษะและยกระดับความรู้ ส่งผลให้กลุ่มผู้ประกอบการอาชีพต่าง ๆ สามารถยกระดับรายได้
๒. ความต้องการด้านสังคม การสร้างความสามัคคีในหมู่ประชาชนโดย อบต. ให้การส่งเสริมและสนับสนุนกิจกรรมด้านกีฬา กิจกรรมที่สร้างความเข้มแข็งให้กลุ่มชน การเพิ่มขีดความสามารถในการป้องกันและบรรเทาสาธารณภัย สนับสนุนสวัสดิการและสังคมสงเคราะห์ในรูปแบบเงินช่วยเหลือ คนพิการ คนยากจน ผู้สูงอายุ ให้ดำรงชีพอยู่ในสังคมได้



๓. ความต้องการด้านสาธารณสุข สนับสนุนการดำเนินงานเกี่ยวกับการส่งเสริมสุขภาพอนามัยของประชาชน เช่น งานอนามัยแม่และเด็ก งานสาธารณสุขมูลฐาน ฯลฯ และการส่งเสริมการดำเนินงาน ควบคุมและระงับโรคติดต่อ ตลอดจนการป้องกันและแก้ไขปัญหาสุขภาพจิต

๔. ความต้องการด้านการศึกษา ศาสนาและวัฒนธรรม ให้มีการสนับสนุนกองทุนการศึกษาให้กับนักเรียนที่ขาดทุนทรัพย์ จัดสร้างศูนย์พัฒนาเด็กเล็ก สนับสนุนงบประมาณให้กับโรงเรียนที่ขาดแคลนวัสดุอุปกรณ์ต่าง ๆ ในเขตพื้นที่รวมทั้งสนับสนุนกิจกรรมที่เกี่ยวข้องกับศาสนา ประเพณีท้องถิ่นและวัฒนธรรมไทยอย่างต่อเนื่องทำให้เด็กและเยาวชน ประชาชนทั่วไปมีความรักและช่วยกันอนุรักษ์ประเพณีอันดีงามของไทยสืบต่อไป

๕. ความต้องการด้านทรัพยากรธรรมชาติและสิ่งแวดล้อม จัดให้มีโครงการสร้างจิตสำนึกในการรักษาทรัพยากรธรรมชาติและสิ่งแวดล้อมรวมทั้งอันตรายหรือผลกระทบจากสิ่งแวดล้อม เช่น ปัญหาขยะ การบุกรุกทำลายป่า ฯลฯ เพื่อให้พื้นที่รับผิดชอบขององค์การบริหารส่วนตำบลบางพระเป็นเมืองน่าอยู่

๖. ความต้องการด้านโครงสร้างพื้นฐาน การแก้ไขปัญหาการคมนาคมขนส่งของประชาชน ปัญหา น้ำท่วมขังถนน โดยการก่อสร้างถนน ซ่อมแซม บำรุงรักษาการติดตั้งไฟฟ้าสาธารณะ เพื่อป้องกันภัยอันตรายของประชาชนที่เดินทางในเวลากลางคืน ซึ่ง อบต. ยังต้องมีการดำเนินงานสานต่อไปอย่างต่อเนื่อง

๗. ความต้องการด้านแหล่งน้ำ การแก้ไขปัญหาน้ำเพื่ออุปโภคให้กับประชาชน โดยการขยายเขตประปา งานซ่อมแซมท่อประปาชำรุด เพิ่มการขุดเจาะบ่อบาดาลให้กับประชาชน ตลอดจนการขุดลอกลำห้วยสาธารณะเพื่อประโยชน์ทางการเกษตรและการแก้ปัญหาลำห้วยตื้นเขินในช่วงฤดูแล้ง ทำให้ประชาชนได้รับประโยชน์จากแหล่งน้ำเพื่อการเกษตร

๘. ความต้องการด้านการเมืองการบริหาร จัดให้มีโครงการรณรงค์สร้างจิตสำนึกในการมีส่วนร่วมทางการเมืองของประชาชน การมีส่วนร่วมในรูปประชาคม เสริมสร้างความรู้ความเข้าใจเกี่ยวกับองค์การบริหารส่วนตำบล การเผยแพร่ข่าวสาร การเพิ่มประสิทธิภาพการทำงานด้านระบบคอมพิวเตอร์ การพัฒนาบุคลากรให้มีความรู้ความเข้าใจ ในบทบาทหน้าที่ของตนเอง รวมทั้งการเพิ่มกิจกรรมให้บริการนอกสถานที่ เช่น องค์การบริหารส่วนตำบลเคลื่อนที่

## ๓.๒ การประเมินสถานการณ์สภาพแวดล้อมที่เกี่ยวข้อง

### ๓.๒.๑ การคาดการณ์แนวโน้มสังคมโลก

แนวโน้มการเปลี่ยนแปลงใหญ่ ๆ ของโลกในหลายด้านที่มีนัยต่อสภาวะโลกใหม่ วันมีนี้ ๔ ด้านที่สำคัญ คือ

#### ด้านแรก คือ ความก้าวหน้าทางเทคโนโลยีแบบก้าวกระโดด

ที่ผ่านมาเราคงได้เห็นแล้วว่าศักยภาพ ประสิทธิภาพและพลังของเทคโนโลยีสมัยใหม่สามารถขยายผลได้เหนือความคาดหมาย และจะเพิ่มขึ้นเรื่อยๆ เรามีนวัตกรรมใหม่ ๆ ที่เปลี่ยนวิถีชีวิตของเรา ตั้งแต่วิธีการสื่อสาร การสั่งซื้อสินค้า การเรียกรถโดยสารสาธารณะ การรักษาผู้ป่วย หรือการใช้หุ่นยนต์แทนแรงงานคนในกระบวนการผลิตอย่างกว้างขวาง “โลกแห่งการแบ่งปัน” หรือ Sharing Economy กำลังจะเป็นรูปแบบหนึ่งของโลกใหม่ที่เกิดขึ้นจากพลังของ



เทคโนโลยี หลายอุตสาหกรรมไม่ว่าจะเป็นบริการของ UBER AirBNB Cloud Computing หรือเทคโนโลยี block chain จะตั้งอยู่บนพื้นฐานแนวคิดของการแบ่งปัน โดยไม่ต้องเป็นเจ้าของเพื่อใช้ทรัพยากรให้เกิดประโยชน์สูงสุด ในวันนี้ UBER เป็นบริษัทโดยสาธารณะที่ใหญ่ที่สุดในโลกโดยไม่ต้องเป็นเจ้าของรถยนต์ หรือ AirBNB เป็นเครือข่ายการจองห้องพักที่ใหญ่ที่สุดในโลกโดยไม่ต้องลงทุนสร้างห้องพักเองนอกจากพลังของเทคโนโลยีสมัยใหม่จะเปิดโอกาสให้เราเข้าสู่โลกแห่งการแบ่งปัน หรือ Sharing Economy มากขึ้นแล้ว ยังจะทำให้บริการข้ามพรมแดนสะดวกขึ้นด้วย การค้าบริการข้ามประเทศจะเติบโตขึ้นอย่างรวดเร็ว และที่สำคัญอีกเรื่องหนึ่งคือ Digital Footprint หรือข้อมูลจากการใช้บริการ digital จะเป็นพลังมหาศาลที่จะนำไปสู่การเพิ่มประสิทธิภาพในการทำงานในหลายด้าน ไม่ว่าจะเป็น การตลาด การบริหาร ความเสี่ยง หรือ การวางแผนสำหรับอนาคต ทั้งในภาครัฐและเอกชนเทคโนโลยีที่มีศักยภาพสูงเหล่านี้จะสร้างโอกาสให้คนจำนวนมากยกระดับคุณภาพชีวิตได้ สร้างอาชีพใหม่ ๆ สร้างวิธีการทำงานรูปแบบใหม่ ๆ ในทางกลับกัน เทคโนโลยีจะสร้างความท้าทายและสามารถเบียดให้ธุรกิจแบบดั้งเดิมตกขบวนรถไฟได้อย่างรวดเร็ว เช่น เครื่องโทรสาร फिल्मถ่ายภาพ บริการโทรศัพท์ทางไกลหรือสื่อสิ่งพิมพ์

### ด้านที่สอง คือ การเปลี่ยนแปลงเชิงโครงสร้างประชากร

หลายประเทศกำลังก้าวเข้าสู่สังคมผู้สูงอายุ เพราะคนเกิดน้อยลงมากและเทคโนโลยีการแพทย์สมัยใหม่ทำให้คนมีอายุยืนขึ้น ในปี ๒๐๔๐ หรืออีก ๒๓ ปีข้างหน้า โลกจะมีสัดส่วนประชากรที่อายุสูงกว่า ๖๐ ปี ถึงร้อยละ ๒๐ เทียบกับเพียงร้อยละ ๑๒ ในปี ๒๐๑๕ สังคมผู้สูงอายุจะเป็นความท้าทายทั้งทางเศรษฐกิจและสังคม จะส่งผลกระทบต่อโครงสร้างตลาดแรงงาน โครงสร้างการบริโภคการออม ภาระด้าน การคลังและรายจ่ายด้านสวัสดิการ ตลอดจนคุณภาพชีวิตของผู้สูงอายุที่ต้องดูแลตัวเองในวัยชรา ที่สำคัญสังคมผู้สูงอายุจะทำให้บริบททางการเมืองเปลี่ยนแปลงไป ด้วยเนื่องจากฐานเสียงผู้สูงอายุจะสำคัญมากขึ้น และจะเน้นเรื่องการรักษาสีทธิประโยชน์และสวัสดิการของตนเองเป็นหลัก คำนึงถึงอนาคตของคนรุ่นต่อไปน้อยลง การดำเนินนโยบายปฏิรูปเศรษฐกิจและสังคมจะทำได้ยากขึ้น วันนี้เราเริ่มเห็นตัวอย่างในหลายประเทศที่เข้าสู่สังคมผู้สูงอายุและติดกับดักทั้งทางเศรษฐกิจและการเมือง

### ด้านที่สาม การเกิดขึ้นของเมืองใหม่ (Urbanization)

ประวัติศาสตร์เศรษฐกิจโลกชี้ให้เห็นว่า ในช่วงที่โครงสร้างทางเศรษฐกิจเปลี่ยนแปลง การเกิดขึ้นของเมืองเป็นสิ่งที่ควบคู่กันไป ถ้าเรามองไปข้างหน้า จะเห็นการเกิดขึ้นของเมืองขนาดใหญ่ในหลายมุมโลก เมืองระดับรอง ๆ ในวันนี้ที่เราอาจจะไม่คุ้นชื่อจะก้าวขึ้นเป็นเมืองใหญ่ของโลก เป็นผลจากความก้าวหน้าทางเทคโนโลยี แรงกดดันทางด้านสังคมวิถีชีวิตของคนรุ่นใหม่ ประกอบกับการเปลี่ยนแปลงเครื่องยนต์ทางเศรษฐกิจใหม่ การเกิดขึ้นของเมืองจะมาพร้อมกับการสร้างโครงสร้างพื้นฐานที่ดีขึ้น ไม่ว่าจะเป็นถนนหนทาง สถานศึกษา โรงพยาบาล ตลอดจนศูนย์การค้า อย่างไรก็ตาม การเกิดขึ้นของเมืองจะมีผลข้างเคียงหลายมิติ เช่น การล้นไหลเข้ามาของแรงงานชุมชนแออัด การขยายตัวของคนชั้นกลาง วัฒนธรรมต่างคนต่างอยู่ หรือวิถีชีวิตที่เร่งรีบจนไม่มีเวลาที่จะสนใจความเป็นไปรอบตัว หรือไม่มีเวลาที่จะดูแลลูกหลานตามสมควร

### ด้านที่สี่ เกี่ยวกับกฎเกณฑ์ กติกาและมาตรฐานของโลก

ภายใต้บริบทโลกใหม่ที่เส้นแบ่งพรมแดนจะสำคัญน้อยลง จากเทคโนโลยีที่ก้าวหน้าอย่างรวดเร็ว กฎเกณฑ์ กติกาและมาตรฐานของประเทศใหญ่จะกลายเป็นกฎเกณฑ์ กติกาและมาตรฐานของทั้งโลก ชับซ้อน และเปลี่ยนแปลงอย่างรวดเร็ว กฎเกณฑ์ กติกา มาตรฐานหลายเรื่องจะก้าวข้ามพรมแดนประเทศเข้ามาแบบทั้งที่เราไม่รู้ตัว และไม่รู้ตัว หลายเรื่องจะมีผลกระทบต่อความสามารถในการแข่งขันและโอกาสทางเศรษฐกิจของประเทศถ้าเราไม่สามารถ



ปรับตัวได้อย่างเท่าทัน เช่น การดูแลถึงสิทธิมนุษยชนขั้นพื้นฐาน กฎเกณฑ์ด้านธรรมาภิบาล กฎเกณฑ์กำกับดูแลสถาบันการเงิน แม้กระทั่งการกำหนดเป้าหมายการพัฒนาที่ยั่งยืน (SDGs) ที่กว่า ๑๗๐ ประเทศตกลงร่วมกัน ก็สะท้อนการเปลี่ยนแปลงในด้านนี้ได้ดี

### ๓.๒.๒ การคาดการณ์แนวโน้มสภาพสังคมไทย

ในช่วงกว่า ๖๐ ปี ตั้งแต่เริ่มใช้แผนพัฒนาเศรษฐกิจและสังคมแห่งชาติฉบับที่ ๑ อาจจะสามารถกล่าวได้ว่าการพัฒนาของประเทศไทยโดยรวมสามารถยกระดับชีวิตความเป็นอยู่ของคนไทยให้ดีขึ้นมาก ความยากจนลดลง ประชาชนสามารถเข้าถึงบริการพื้นฐาน เช่น การรักษาพยาบาล และการศึกษาได้ดีขึ้น ขณะที่พื้นฐานด้านเศรษฐกิจมหภาคของไทยอยู่ในเกณฑ์ที่เข้มแข็ง อัตราเงินเฟ้อ และอัตราการว่างงานอยู่ในระดับต่ำ ภาระหนี้ของภาครัฐอยู่ในเกณฑ์ที่บริหารจัดการได้ ซึ่งเสถียรภาพเศรษฐกิจและการเงิน เป็นเสมือนกันชนที่ช่วยประคองเศรษฐกิจไทย ให้สามารถรับแรงปะทะจากความผันผวนทั้งปัจจัยภายในและภายนอกได้ดีในระดับหนึ่ง จากสถานการณ์ที่ผ่านมาเศรษฐกิจไทยกำลังเผชิญกับความท้าทายจากปัญหาเชิงโครงสร้างหลายมิติ ซึ่งทำให้เราติดอยู่ในกับดักรายได้ปานกลาง (Middle Income Trap) ปัญหาเชิงโครงสร้างเหล่านี้ ได้แก่

**ประการแรก ศักยภาพทางเศรษฐกิจที่ลดต่ำลง** ส่วนหนึ่งเป็นผลจากการลงทุนในช่วง ๕-๑๐ ปีที่ผ่านมาที่อยู่ในเกณฑ์ต่ำอัตราการขยายตัวของเศรษฐกิจไทยปรับลดลงอย่างต่อเนื่องจากเฉลี่ยร้อยละ ๘ ต่อปี ก่อนเกิดวิกฤตการณ์การเงินเอเชีย ๒๕๔๐ เหลือร้อยละ ๕ ต่อปีก่อนวิกฤตการณ์การเงินโลก ๒๕๕๐ จนกระทั่งเหลือเพียงร้อยละ ๓ ในช่วง ๕ ปีที่ผ่านมา

**ปัญหาประการที่สอง ปัญหาความเหลื่อมล้ำ** ทั้งมิติด้านรายได้และโอกาส ที่ผ่านมามีปัญหาหนึ่งเป็นเหตุสำคัญที่ทำให้เกิดความแตกแยกในสังคม ตัวอย่างเช่น คนเพียงร้อยละ ๑๐ ของประเทศถือครองที่ดินมากกว่าร้อยละ ๖๐ และสัดส่วนประชากรที่อยู่ในเมืองของประเทศไทยที่อยู่ระดับประมาณร้อยละ ๕๐ เพราะการพัฒนาเมืองกระจุกตัวอยู่รอบกรุงเทพฯ ไม่ได้กระจายไปอย่างทั่วถึง ขณะที่สัดส่วนประชากรที่อยู่ในเมืองของมาเลเซียอยู่ที่ประมาณร้อยละ ๗๕ ข้อเท็จจริงเหล่านี้สะท้อนว่า ผลประโยชน์จากการพัฒนาในช่วงที่ผ่านมากระจุกตัวสูง

**ปัญหาประการที่สาม การเข้าสู่สังคมผู้สูงอายุ** หลายท่านอาจไม่ทราบว่าประชากรในวัยแรงงานของเราได้เริ่มลดลงแล้วตั้งแต่ปี ๒๕๕๗ อีกเพียงไม่เกิน ๑๕ ปี เราจะมีสัดส่วนประชากรที่อายุสูงกว่า ๖๐ ปี สูงถึงร้อยละ ๒๗ ของประชากร ซึ่งจากผลการสำรวจประชากรไทยมีจำนวน ๖๗.๖ ล้านคน ในปี ๒๕๖๐ เป็นชาย ๓๓ ล้านคน และหญิง ๓๔.๖ ล้านคน มีประชากรอายุ ๖๐ ปีขึ้นไป ๑๑.๓ ล้านคน คิดเป็นร้อยละ ๑๖.๗ ของประชากรทั้งหมด เป็นชาย ๕.๐๘ ล้านคน (ร้อยละ ๑๕.๔) และหญิง ๖.๑๓ ล้านคน (ร้อยละ ๑๘.๐) การเปลี่ยนผ่านเข้าสู่สังคมผู้สูงอายุหมายถึงกำลังแรงงานในการผลิตสินค้าและบริการของไทยจะลดลง รูปแบบการบริโภคและการออมของประเทศจะเปลี่ยนแปลงไป ขณะที่ภาระของภาครัฐในการดูแลสวัสดิการผู้สูงอายุจะเพิ่มขึ้นอย่างรวดเร็ว หากพิจารณาอัตราการพึ่งพิง ในปี ๒๕๖๐ ประชากรวัยทำงาน ๑๐๐ คน จะต้องรับภาระประชากรสูงอายุและวัยเด็ก ๕๑ คน และคาดว่าเพิ่มเป็น ๖๔ คน ในปี ๒๕๗๐ สังคมไทยควรมีการเตรียมรับมือกับสถานการณ์เหล่านี้อย่างไรในอนาคต เช่น ผู้สูงอายุต้องมีการดูแลสุขภาพทั้งกายและการกินอยู่ หน่วยงานที่เกี่ยวข้องไม่ว่าของรัฐบาลหรือองค์กรปกครองส่วนท้องถิ่นจัดการส่งเสริมการทำอาชีพเสริมและกิจกรรมทางสังคม การปรับสภาพแวดล้อม ที่พักอาศัยและจัดบริการสาธารณะให้มีความเหมาะสม รวมถึงการขยายอายุการทำงานให้มากกว่าอายุ ๖๐ ปี เป็นต้น





**ปัญหาประการที่สี่ คุณภาพการศึกษา** ความสามารถในการรับรู้และประยุกต์ใช้เทคโนโลยีใหม่ๆ ของเด็กไทยและผู้ใหญ่ไทยยังมีจำกัด ถ้ามองในด้านดี เราเห็นทัศนคติเปิดรับเทคโนโลยีใหม่ ๆ ของคนรุ่นใหม่มากขึ้น ไม่ว่าจะเป็นการใช้ social media หรือการใช้ application ต่างๆ ผ่านโทรศัพท์มือถือ แต่เมื่อพิจารณาความสามารถทางวิทยาศาสตร์และเทคโนโลยีของเด็กไทยจะพบว่าอยู่ในระดับต่ำเมื่อเทียบกับประเทศอื่น ยากที่เราจะต่อยอดและหาประโยชน์จากเทคโนโลยีใหม่ๆ ที่กำลังขับเคลื่อนและเปลี่ยนแปลงโลกอยู่ทุกวันนี้ได้ถ้าเราไม่ยกระดับคุณภาพการศึกษาและคุณภาพคนไทยอย่างจริงจัง

**ปัญหาประการที่ห้า โครงสร้างกฎหมายและการบังคับใช้กฎหมาย** ผู้เชี่ยวชาญด้านการปฏิรูปกฎหมายประเมินว่าปัจจุบันประเทศไทยมีกฎหมายและกฎระเบียบรวมกันประมาณ ๑ แสนฉบับ และมีใบอนุญาตกว่า ๑,๕๐๐ ใบ ซึ่งสูงมากเมื่อเทียบกับค่าเฉลี่ยของกลุ่มประเทศ OECD และกฎหมายเหล่านี้จำนวนมากไม่ได้ถูกปรับปรุงให้ทันสมัย หลายเรื่องมีผลลดขีดความสามารถในการแข่งขันและปิดโอกาสของคนไทย ธุรกิจไทย โดยเฉพาะคนที่ไม่มีความรู้ทางสังคมและธุรกิจ SME หลายเรื่องทำให้ต้นทุนการทำธุรกิจ และการใช้ชีวิตในประเทศไทยสูงเกินควร นอกจากนี้จำนวนกฎหมายและกฎระเบียบที่มากมายกว่าหนึ่งแสนฉบับนี้ ยังมีผลต่อการบังคับใช้กฎหมายให้เกิดประสิทธิภาพและเปิดโอกาสในการใช้ดุลยพินิจเพื่อหาประโยชน์แบบไม่ตรงไปตรงมา

### ๓.๒.๓ ผลกระทบ ข้อดี ข้อเสียของโครงการเขตพัฒนาพิเศษภาคตะวันออก (อีอีซี)

ภูมิภาคเอเชีย เป็นผู้นำในการขับเคลื่อนโลก ทั้งด้านการลงทุน และการเจริญเติบโตทางเศรษฐกิจ โดยมีประเทศจีน อินเดีย ญี่ปุ่น เกาหลีใต้ รวมทั้งอาเซียน เป็นหัวใจหลักของการขับเคลื่อน ด้วยประชากรรวมกว่า ๓.๕ พันล้านคน และ GDP คิดเป็น ๓๒% ของ GDP โลก ประเทศไทย เป็นจุดศูนย์กลางในการเชื่อมต่อกับกลุ่มเศรษฐกิจในทวีปเอเชีย จากเหนือสู่ใต้ ตั้งแต่จีนลงสู่อินโดนีเซีย จากตะวันออกมายังตะวันตกตั้งแต่เวียดนามข้ามไปจนถึงเมียนมา และเป็นจุดยุทธศาสตร์ของกลุ่มประชาคมเศรษฐกิจอาเซียน หรือ AEC ในด้านการผลิต การค้า การส่งออกและการขนส่ง ทั้งยังอยู่กึ่งกลางระหว่างประเทศกัมพูชา ลาว เมียนมา และเวียดนาม ที่กำลังเติบโตอย่างรวดเร็ว ประเทศไทยจึงเป็นตำแหน่งที่ดีที่สุดของการลงทุนในอาเซียน เพื่อเชื่อมเอเชียและเชื่อมโลก โครงการเขตพัฒนาพิเศษภาคตะวันออก (อีอีซี) เป็นแผนยุทธศาสตร์ภายใต้ ไทยแลนด์ ๔.๐ ด้วยการพัฒนาเชิงพื้นที่ที่ต่อยอดความสำเร็จมาจากโครงการพัฒนาพื้นที่บริเวณชายฝั่งทะเลตะวันออกหรือ Eastern Seaboard ซึ่งดำเนินมาตลอดกว่า ๓๐ ปีที่ผ่านมา โดยในครั้งนี้สำนักงานคณะกรรมการนโยบายเขตพัฒนาพิเศษภาคตะวันออก (สกพอ.) มีเป้าหมายหลักในการเติมเต็มภาพรวมในการส่งเสริมการลงทุนซึ่งจะเป็นการยกระดับอุตสาหกรรมของประเทศเพิ่มขีดความสามารถในการแข่งขันและทำให้ เศรษฐกิจของไทยเติบโตได้ในระยะยาว โดยในระยะแรกจะเป็นการยกระดับพื้นที่ในเขต ๓ จังหวัดคือ ชลบุรี ระยอง และฉะเชิงเทรา ให้เป็นพื้นที่เขตเศรษฐกิจพิเศษภาคตะวันออกเพื่อรองรับการขับเคลื่อน เศรษฐกิจอย่างเป็นระบบและมีประสิทธิภาพผ่านกลไกการบริหารจัดการภายใต้การกำกับดูแลของ คณะกรรมการนโยบายพื้นที่เขตเศรษฐกิจพิเศษภาคตะวันออก

EEC มุ่งพัฒนาโครงสร้างพื้นฐานทางคมนาคมขนส่ง เชื่อมโยงการเดินทางทั้งทางอากาศ ทางบก ทางราง ทางน้ำ แบบไร้รอยต่อ (Seamless Operation) โดยมีวัตถุประสงค์หลักเพื่อเพิ่มศักยภาพในการแข่งขันจากการลดเวลาการเดินทางและประหยัดค่าขนส่ง โดยมีกลุ่มโครงการที่สำคัญ ๒ กลุ่ม คือ ๑. เชื่อมโยง EEC กับภูมิภาคทางอากาศ ผ่านโครงการพัฒนาสนามบินอู่ตะเภาและเมืองการบินภาคตะวันออกมุ่งเน้นการส่งเสริมให้ประเทศไทยเป็นศูนย์กลางอุตสาหกรรมอากาศยานและโลจิสติกส์ทางอากาศ และเชื่อมโยงการเดินทางของผู้โดยสารสนามบินหลัก (ดอนเมือง สุวรรณภูมิ อู่ตะเภา) โดยรถไฟความเร็วสูง เพื่อให้การเดินทางระหว่างกทพฯ กับ EEC ไม่เกิน ๑ ชม. ๒. เชื่อมโยงการขนส่งสินค้าของประเทศไทยกับ



ภูมิภาค โดยพัฒนารถไฟทางคู่เชื่อมโยงจัน ลาว ไทย กัมพูชา และระบบขนส่งสินค้าแบบไร้รอยต่อ และระบบขนส่งแบบอัตโนมัติ ผ่านศูนย์กระจายสินค้าใหม่ที่ฉะเชิงเทรา ไปยังท่าเรือน้ำลึกแหลมฉบังระยะ ๓ และท่าเรืออุตสาหกรรมมาตาพุด ระยะ ๓ และส่งเสริม EEC ให้เป็นเมืองท่องเที่ยวระดับโลก โดยการพัฒนาท่าเรือสำราญ (Cruise Port) ที่ท่าเรือพาณิชย์ สัตหีบ

## ๑. สรุปการเสวนาปัญหาาระบบเศรษฐกิจของไทย กับกฎหมายเขตเศรษฐกิจพิเศษ EEC โดยคณะกรรมการณรงค์เพื่อประชาธิปไตย (ครป.) ร่วมกับ คณะพัฒนาสังคมและสิ่งแวดล้อม สถาบันบัณฑิตพัฒนบริหารศาสตร์ (นิด้า)

คณะผู้เข้าร่วมเสวนาได้ตั้งคำถามถึงนโยบายและกฎหมายเขตพัฒนาภาคตะวันออก (EEC) และทิศทางการพัฒนาเศรษฐกิจของไทย โดยมีสรุปเนื้อหาสำคัญดังนี้ นโยบายการพัฒนาเศรษฐกิจพิเศษมีมานานแล้ว ส่วนหนึ่งเป็นเรื่องที่ดี ในการส่งเสริมการแข่งขันและการเพิ่มศักยภาพของประเทศไทย ในการก้าวสู่ประเทศรายได้ระดับสูง หรือประเทศไทย ๔.๐ ที่จะส่งเสริมเศรษฐกิจสร้างสรรค์และนวัตกรรมต่างๆ แต่หลายเรื่องกลายเป็นเพียงข้อความหรือถ้อยคำที่ดีในนโยบายเท่านั้น เนื่องจากการนำนโยบายไปปฏิบัติกลายเป็นอีกเรื่องหนึ่ง

ปัญหาที่สำคัญ คือ ปัญหาการนำนโยบายไปปฏิบัติ โดยขาดการมีส่วนร่วมของสังคมและชุมชนในพื้นที่จนเกิดปัญหาและผลกระทบ ในขณะที่รัฐบาล ส่วนกลางและหน่วยงานต่างๆ ขาดการบูรณาการในการแก้ไขปัญหาอย่างจริงจัง แต่มุ่งหน้าไปตามนโยบายโดยตัดการแก้ไขจัดการปัญหาออกไปจนผลกระทบเกิดการขยายตัว ดังนั้น การบูรณาการหน่วยงานภาครัฐเพื่อแก้ปัญหาจึงสำคัญอย่างยิ่ง ไม่ใช่ตัดปัญหาและมุ่งหน้าทำตามนโยบายอย่างเดียว ดังนั้น ปัญหาที่สำคัญคือการขาดการวางแผนร่วมกันของชุมชนและสังคม รวมถึงการจัดการข้อมูลข่าวสารที่ไม่ชัดเจนและตรงไปตรงมา

ผลกระทบที่เกิดขึ้นปัจจุบันนี้ ชาวบ้านในชุมชนทั้งในพื้นที่จังหวัดฉะเชิงเทรา ชลบุรี ระยอง ต่างได้รับผลกระทบจากโรงงานอุตสาหกรรมจำนวนมาก รวมถึงในพื้นที่ที่ประกาศพื้นที่ EEC และนิคมอุตสาหกรรมต่างๆ ที่ดำเนินการอยู่อย่างขาดความรับผิดชอบต่อสังคมในเวลานี้ และปัญหาหลายอย่างต่อเนื่องหมักหมมมาตั้งแต่โครงการอีสเทิร์นซีบอร์ด ปัญหาน้ำเน่าเสีย คลองธรรมชาติหายไปจากเส้นทางเดิม มลพิษและสารพิษทั้งทางอากาศและทางน้ำ ที่ดินทำกินสูญหาย ชาวบ้านถูกไล่ไสส่ง ฯลฯ เป็นต้น

ผลกระทบทางสิ่งแวดล้อมส่วนหนึ่งที่สำคัญ เกิดขึ้นจากการต้องระเบิดภูเขาเพื่อนำเอาหินมาก่อสร้าง โดยเฉพาะการให้ประทานบัตรหินอุตสาหกรรมชนิดหินแกรนิตเพื่ออุตสาหกรรมก่อสร้าง อายุประทานบัตรกว่า ๒๐ ปี ของ บจก.ปรีนดา บริเวณสวนสัตว์เปิดเขาเขียว ด้านทิศตะวันตก (ใกล้ถนนมอเตอร์เวย์) และการให้ประทานบัตรหินอุตสาหกรรมชนิดหินแกรนิตเพื่ออุตสาหกรรมก่อสร้าง เลขที่ ๓๓๑๙๗/๑๖๑๗๑ ของบริษัท อิตาเลียนไทย ดีเวลล็อปเมนต์ กว่า ๒๐ ปี ที่เชิงเขาบริเวณสวนสัตว์เปิดเขาเขียวด้านทิศตะวันออกเฉียงเหนือ โดยมีมติคณะรัฐมนตรีวันที่ ๑๐ มีนาคม ๒๕๓๕ เรื่องการจำแนกเขตการใช้ประโยชน์ทรัพยากรและที่ดินป่าไม้ในพื้นที่ป่าสงวนแห่งชาติและ มติคณะรัฐมนตรีวันที่ ๑๗ มีนาคม ๒๕๓๕ เรื่อง ผลการจำแนกเขตการใช้ประโยชน์ทรัพยากรและที่ดินป่าไม้ในพื้นที่ป่าสงวนแห่งชาติเพิ่มเติม ในการกำหนดพื้นที่ป่าสงวนแห่งชาติโดยการจำแนกเป็นเขตต่างๆ ตามการใช้ประโยชน์ทรัพยากร และที่ดินป่าไม้ได้ ๓ เขต (Zone)



อุตสาหกรรมในเขต EEC ได้แย่งชิงทรัพยากรน้ำจากเกษตรกรรมเต็มรูปแบบ ปริมาณน้ำในอ่างเก็บน้ำต่างๆ ในภาคตะวันออกเฉียงเหนือไม่พอสำหรับการเกษตรกรรม และถูกขายให้อุตสาหกรรมในสัดส่วนมากกว่า ๕๐-๖๐% โดยบริษัทอิสวอเตอร์ ขณะที่แหล่งน้ำยังขาดแคลนอยู่จำนวนมากและอาจไม่พอสำหรับนิคมอุตสาหกรรมในอนาคต

พื้นที่บางปะกง เป็นพื้นที่ชุ่มน้ำและเคยอุดมสมบูรณ์มากที่สุดแห่งหนึ่งของประเทศไทย เป็นที่เพาะเลี้ยงปลากะพง (ปลาประจำแม่น้ำบางปะกง) นาข้าว (นาสองน้ำ) นากุ้ง นาเกลือ ผลไม้ต่างๆ และป่าชายเลนที่อุดมสมบูรณ์ แต่ต่อมาถูกทำลายลงอย่างย่อยยับด้วยนิคมอุตสาหกรรมต่างๆ น้ำในแม่น้ำท่าเกือบทิ้งสายคลองต่างๆ ที่เชื่อมโยงมาจากนิคมอุตสาหกรรมน้ำเน่าเสียหายกินมาตฐานขั้นรุนแรง จนการเพาะเลี้ยงปลากะพงไม่สามารถเลี้ยงได้ในกระชังและนำมาสู่การเลี้ยงในบ่อบริเวณปิดในเวลาต่อมา นอกจากนี้วิถีชีวิตเกษตรกรรมถูกทำลายแล้ว การทำลายเกษตรกรรมรายย่อยดังกล่าวยังขัดต่อเป้าหมายการพัฒนาที่ยั่งยืน SDGs ที่รัฐบาลไปลงนามไว้กับองค์การสหประชาชาติอีกด้วย

## ๒. EEC ข้อดี-ข้อเสียที่ประเทศไทยจะได้รับ

ยังคงเป็นประเด็นเชิงเศรษฐกิจที่ต้องติดตามอย่างใกล้ชิดสำหรับ 'เขตพัฒนาพิเศษภาคตะวันออก' แผนยุทธศาสตร์ภายใต้ ไทยแลนด์ ๔.๐ ที่ภาครัฐเร่งผลักดันอย่างต่อเนื่อง โดยคณะกรรมการนโยบายการพัฒนาระเบียงเศรษฐกิจพิเศษภาคตะวันออกได้กำหนดโซนอีอีซี จำนวน ๕ พื้นที่ เช่น โซนการบินภาคตะวันออก สนามบินอู่ตะเภา, โซนส่งเสริมนวัตกรรม EECi, โซนส่งเสริมอุตสาหกรรมและนวัตกรรมดิจิทัล, โซนอุตสาหกรรม Smart Park และ โซนอุตสาหกรรมเหมราช ครอบคลุมพื้นที่ ๓ จังหวัดในภาคตะวันออก ได้แก่ จังหวัดฉะเชิงเทรา ชลบุรี และระยอง และยังมีสิ่งที่จะต้องจับตามองเป็นพิเศษ คือ รายละเอียดของกฎหมายต่างๆ และสิทธิประโยชน์ โดยหากมองจาก “พระราชบัญญัติเขตพัฒนาพิเศษภาคตะวันออก” หรือเรียกกันสั้นๆ ว่า “พ.ร.บ. อีอีซี” จะพบว่า พื้นที่โซนอีอีซีได้มีกฎหมายแยกออกมาจากกฎหมายปกติเพื่อให้เกิดความคล่องตัวในการดำเนินการต่างๆ ประกอบด้วย ๑. กฎหมายว่าด้วยการขุดดินและถมดิน ๒. กฎหมายว่าด้วยการควบคุมอาคาร ๓. กฎหมายว่าด้วยการจดทะเบียนเครื่องจักร ๔. กฎหมายว่าด้วยการสาธารณสุข ๕. กฎหมายว่าด้วยคนเข้าเมือง เฉพาะเพื่อการอนุญาตให้คนต่างด้าวตามมาตรา ๔๕(๑) หรือ (๒) อยู่ต่อในราชอาณาจักร ๖. กฎหมายว่าด้วยทะเบียนพาณิชย์ ๗. กฎหมายว่าด้วยโรงงาน และ ๘. กฎหมายว่าด้วยการจัดสรรที่ดิน หากกฎหมายกำหนดให้ผู้ดำเนินการหรือผู้กระทำได้รับอนุมัติใบอนุญาต ก็ให้ถือว่าเลขอาธิการสำนักงานคณะกรรมการนโยบายอีอีซี เป็นผู้มิอำนาจอนุมัติ

ขณะที่สิทธิประโยชน์ที่ให้กับผู้ลงทุน โดยเฉพาะกลุ่มผู้ลงทุนต่างชาติ ถือว่าให้สิทธิประโยชน์ที่ค่อนข้างมากทั้งสิทธิทางการเงิน การลงทุน ความยืดหยุ่นในการพาต่างด้าวเข้ามาอยู่อาศัย และกรรมสิทธิ์ในที่ดิน จนนักวิชาการในแวดวงอสังหาฯ เป็นกังวลว่าให้มากเกินไปหรือไม่ โดยเฉพาะกรรมสิทธิ์ในที่ดิน ที่เปิดโอกาสให้ต่างชาติมีกรรมสิทธิ์ในที่ดิน หรือห้องชุดในโซนอีอีซี ทั้งเพื่อประกอบกิจการและเพื่ออยู่อาศัยได้ จากประมวลกฎหมายที่ดินปกติแล้ว จะไม่สามารถถือกรรมสิทธิ์ได้โดยตรง นอกจากนี้ สิทธิประโยชน์ด้านระยะเวลาการเช่าที่ให้อยู่ถึง ๕๐ ปี ต่อได้อีก ๔๙ ปี รวมแล้วเท่ากับ ๙๙ ปี ก็ถือเป็นประเด็นที่ถกเถียงกันมาก เพราะสิทธิการเช่าปกติของไทย เท่ากับ ๓๐ ปี ซึ่งหากย้อนกลับไปเรื่องการขยายสิทธิการเช่า มีความพยายามในการนำเสนอเรื่องขยายเวลาเช่าเป็น ๙๙ ปี ให้เหมือนกับหลายประเทศ แต่ก็



ถูกต้องด้านตกไปในทุกครั้ง แต่เพราะภาครัฐต้องการสร้างสิทธิประโยชน์ที่ดึงดูดใจนักลงทุนต่างชาติมาก จึงใช้กลยุทธ์ให้เช่า ๕๐ ปี ต่อได้อีก ๔๙ ปี เพื่อจูงใจต่างชาติ และลดแรงต่อต้าน เพราะไม่ได้ใช้ ๔๙ ปีแบบตรงๆ

### ข้อดีของสิทธิประโยชน์ออีอีซี

๑. ข้อดีที่เห็นได้ชัดๆ คงเป็นเรื่องการดึงดูดนักลงทุนต่างชาติให้เข้ามาลงทุนในพื้นที่ออีอีซี ซึ่งภาครัฐมองว่า จะส่งผลบวกไม่เพียงแต่ในพื้นที่ออีอีซีเท่านั้น แต่ยังกระจายไปยังพื้นที่ใกล้เคียง และภาพรวมของประเทศ ไทย

๒. เศรษฐกิจไทยมีโอกาสที่จะขยายตัวจากการลงทุนใหม่ๆ ในออีอีซี

๓. ความยืดหยุ่นเรื่องการเข้ามาของคนต่างด้าว โดยเฉพาะคนต่างด้าวที่มีทักษะความสามารถ ความเชี่ยวชาญที่จะส่งผลบวกให้กับประเทศ ก็จะทำให้ประเทศไทยได้รับ Knowhow ใหม่ๆ เข้าสู่ประเทศ

### ข้อเสียของสิทธิประโยชน์ออีอีซี

๑. นโยบายบริหารจัดการพื้นที่ออีอีซีที่จะก่อให้เกิดประโยชน์อย่างแท้จริงกับประเทศไทยยังไม่ชัดเจน จากหลายบทเรียนที่ประเทศไทยดึงต่างชาติเข้ามาร่วมพัฒนาโครงการใหญ่ๆ หลายโครงการ เราไม่สามารถให้ต่างชาติที่เข้ามาลงทุนแบ่งปัน Knowhow ใหม่ๆ เหล่านั้นให้กับบุคลากรของไทยที่ไปร่วมงานกับต่างชาติได้ ซึ่งนอกจากสิทธิประโยชน์ที่มอบให้อย่างล้นหลามแล้ว ไทยควรมีข้อกำหนดเรื่องการแบ่งปัน Knowhow ให้กับบุคลากรของไทยด้วย

๒. ผังเมืองโซนออีอีซี ยังมีความล่าช้า และควรออกมาก่อนที่จะดึงดูดนักลงทุนต่างชาติ เพื่อใช้ผังเมืองเป็นเครื่องมือในการวางระบบสาธารณูปโภค น้ำ ไฟ การเดินทาง เพื่อให้เมืองออีอีซี เป็นเมืองที่มีประสิทธิภาพอย่างแท้จริง รวมถึง ใช้ผังเมืองในการส่งเสริมการใช้พื้นที่ให้ตรงกับวัตถุประสงค์ของออีอีซี ไม่เพียงแต่กำหนดพื้นที่ออีอีซีเท่านั้น แต่จะต้องวางผังเมืองให้กับพื้นที่ใกล้เคียงด้วย เพื่อส่งเสริมกันและกัน และชุมชนรอบข้างได้รับประโยชน์จากการพัฒนาพื้นที่ออีอีซี

๓. ขาดการวางแผนระบบสาธารณูปโภคที่สอดคล้องกับเมืองที่ภาครัฐมองว่ากำลังจะเติบโต โดยหากมองกลับมายังพื้นที่ชลบุรี ระยอง ฉะเชิงเทราในปัจจุบัน คือ ระบบสาธารณูปโภคไม่เพียงพอ น้ำขาดแคลน เพราะมีความต้องการใช้ทั้งภาคอุตสาหกรรมและภาคครัวเรือน ซึ่งการเติบโตของภาคอุตสาหกรรมแบบปกติในพื้นที่เหล่านี้ ยังส่งผลกระทบต่อการใช้น้ำ หากมีการสนับสนุนให้เกิดโซนออีอีซีโดยขาดแผนรองรับ จะยิ่งก่อให้เกิดปัญหานี้มากขึ้น

๔. ไม่ได้เปิดพื้นที่ใหม่ๆ ให้กับการลงทุน อีกหนึ่งความน่าเสียดายของแผนส่งเสริมการลงทุนของภาครัฐ นั่นก็คือ ยังคงกระจุกตัวอยู่ในพื้นที่ที่มีความเป็นอุตสาหกรรมอยู่แล้ว ไม่ได้กระจายไปยังพื้นที่ใหม่ๆ จังหวัดใหม่ๆ ซึ่งสิ่งที่พอจะแก้ปัญหาได้ ต้องใช้ผังเมืองโยกการใช้ประโยชน์ให้ครอบคลุมไปยังพื้นที่ใกล้เคียงด้วย

### ข้อเสนอแนะเพิ่มเติม

กรรมสิทธิ์ในการให้ต่างชาติครอบคลุมนอสังหาริมทรัพย์ได้ รวมถึงระยะเวลาการเช่ายาว ๙๙ ปีนั้น หากภาครัฐดำเนินการอย่างถูกต้อง ครอบคลุม ป้องกันการกว้านซื้อที่ดินทำกินจากชาวบ้านเพื่อให้ต่างชาติได้ และควรกำหนดอัตราจัดเก็บภาษีการใช้ประโยชน์ที่ดินและสิ่งปลูกสร้าง เพื่อให้ภาษีเข้าสู่ท้องถิ่น ทดแทนประโยชน์การใช้ที่ดินผืนนี้ในระยะยาว เพราะหากรัฐไม่เปิดให้ดำเนินการได้อย่างถูกต้อง ปัจจุบันในหลายพื้นที่ชลบุรี ระยอง และในอีกหลายจังหวัด เศรษฐกิจ ต่างชาติก็หาช่องว่างในการครอบครองกรรมสิทธิ์ที่ดินอยู่แล้ว ดังนั้น หากจะเปิดให้ต่างชาติมีกรรมสิทธิ์ได้เช่าที่ดินในระยะยาวๆ ก็ควรมีเกณฑ์ที่ภาคท้องถิ่นได้ประโยชน์ระยะยาวด้วย



### ๓.๒.๔ แนวทางการขับเคลื่อนเศรษฐกิจการเงินไทยในยุค ๔.๐

เพื่อให้เท่าทันกับสภาวะโลกใหม่ที่กำลังเกิดขึ้น ซึ่งประกอบด้วย ๓ กลุ่ม สำคัญ กล่าวคือ

**กลุ่มที่หนึ่ง คือ การปรับโครงสร้างและแนวทางการบริหารเศรษฐกิจ**

บริบทโลกในยุค ๔.๐ ที่ซับซ้อน ไม่แน่นอน ผันผวนและคาดเดาได้ยาก ทำให้นักเศรษฐศาสตร์ นักพัฒนาทั่วโลกมุ่งที่จะหารูปแบบการพัฒนาใหม่ เพื่อนำไปสู่การพัฒนาอย่างยั่งยืน ประเทศไทยของเราโชคดีมากที่ พระบาทสมเด็จพระปรมินทรมหาภูมิพลอดุลยเดช ได้พระราชทานหลักคิดและองค์ความรู้ด้านการพัฒนา ซึ่งผมเห็นว่ายังทันสมัยและสามารถนำมาประยุกต์ใช้เพื่อรองรับการเปลี่ยนผ่านระบบเศรษฐกิจการเงินไปสู่ยุค ๔.๐ ได้ดี ถ้าเราได้ศึกษา องค์ความรู้ หลักคิด และหลักการทรงงานของพระองค์แล้ว จะพบว่า เป้าหมายของการพัฒนาของพระองค์ไม่ได้เน้นเพียง แค่ให้เศรษฐกิจเติบโตได้สูง แต่เป็นการพัฒนาที่ต้องคำนึงถึงมิติที่สำคัญ ๓ เรื่อง

**เรื่องแรก (๑) ต้องพัฒนาเศรษฐกิจให้มีเสถียรภาพ** ดังพระราชดำรัสตอนหนึ่งที่ว่า “ข้อสำคัญในการสร้างตัวและสร้างฐานนั้น ต้องยึดหลักค่อยเป็นค่อยไป” “ไม่ทำด้วยอาการเร่งรีบตามความกระหายที่จะสร้างของใหม่เพื่อความแปลกใหม่ เพราะความจริงสิ่งใหม่แท้นั้นไม่มี” นอกจากนี้การพัฒนาอย่างมีเสถียรภาพจะต้องรู้จักที่จะพอประมาณและสร้างภูมิคุ้มกันเพื่อรองรับความผันผวน ที่คาดเดาได้ยากด้วย เมื่อเรามองไปข้างหน้า ปัจจัยทั้งภายในและภายนอกประเทศมีแนวโน้มที่จะผันผวนสูงขึ้น การรักษาเสถียรภาพของเศรษฐกิจมหภาค ซึ่งในช่วงที่ผ่านมาถือเป็นจุดแข็งของเศรษฐกิจไทยเป็นเรื่องสำคัญที่ต้องดำรงไว้อย่างต่อเนื่องควบคู่กับการสร้างภูมิคุ้มกันและระบบเตือนภัยอย่างเท่าทัน เพื่อรองรับความเสี่ยงรูปแบบใหม่ๆ ที่อาจเกิดขึ้น

**เรื่องที่ (๒) การพัฒนาต้องกระจายผลประโยชน์อย่างทั่วถึง** อันได้แก่ การพัฒนาที่ให้ความสำคัญกับการมีส่วนร่วมของ ประชาชนกลุ่มต่าง ๆ ดังพระราชดำรัสองค์หนึ่งที่ว่า “ความหมายของการพัฒนาประเทศนี้ ก็เท่ากับตั้งใจที่จะทำให้ ชีวิตของแต่ละคน มีความปลอดภัย มีความเจริญ มีความสุข” ซึ่งคำว่า “ชีวิตของแต่ละคน” มีความหมายลึกซึ้งมาก เพราะสะท้อนความมุ่งหวังให้ผลประโยชน์ของการพัฒนากระจายไปถึงคนทุกคน ที่ผ่านมามีปัญหาความขัดแย้งในสังคมไทย เหตุการณ์ Brexit หรือการชนะการเลือกตั้งของนาย Donald Trump สะท้อนให้เห็นว่าคนกลุ่มใหญ่ไม่พอใจกับผลประโยชน์ที่เกิดขึ้นจากการขยายตัวของเศรษฐกิจ เป็นบทเรียนของเราทุกคน ดังนั้น การขับเคลื่อนเศรษฐกิจไปสู่ยุค ๔.๐ จะต้องไม่ทิ้งใครไว้ข้างหลัง โดยทิศทางสำคัญสำหรับการดำเนินการส่วนนี้ คือ การกระจายโอกาสทางการศึกษา และการเข้าถึงเทคโนโลยีการมีส่วนร่วมของภาคประชาสังคม การเยียวยาดูแลคนที่ได้รับผลกระทบและต้องปรับตัว การพัฒนาภาคเกษตรและชนบทที่คนกลุ่มใหญ่อาศัยอยู่ ตลอดจนการกระจายอำนาจให้ท้องถิ่นมากขึ้น ที่ผ่านมามีอำนาจการตัดสินใจยังรวมศูนย์ที่ส่วนกลางอยู่มาก รูปแบบการพัฒนามักมีสูตรเดียว กำหนดจากบนลงล่าง และยากที่จะตอบโจทย์ของท้องถิ่นที่แตกต่างกัน และการพัฒนาในระยะต่อไปควรเปิดโอกาสให้ท้องถิ่นตัดสินใจได้มากขึ้น ซึ่งจะช่วยให้การแก้ปัญหาามีเจ้าภาพที่ชัดเจนและมีประสิทธิภาพมากขึ้น



นอกจากนี้ โครงสร้างเศรษฐกิจจะต้องมีความยืดหยุ่นสอดคล้องกับสภาพแวดล้อมทางเศรษฐกิจที่เปลี่ยนแปลงได้รวดเร็ว ระบบจะต้องเอื้อให้ประชาชนและธุรกิจปรับตัวได้เร็ว การโอนย้ายทรัพยากรระหว่างภาคเศรษฐกิจเป็นไปได้โดยง่าย ซึ่งหมายถึง กลไกตลาดมีพลวัตอย่างต่อเนื่อง ธุรกิจที่มีปัญหาสามารถพลิกฟื้นได้อย่างรวดเร็ว และธุรกิจใหญ่และเล็กสามารถแข่งขันกันได้อย่างเท่าเทียมกันมากขึ้น สิ่งเหล่านี้จะมีความเกี่ยวข้องเนื่องกับการปรับระบบกลไกการทำงานและบทบาทของภาครัฐ ที่เป็นด้านสำคัญกลุ่มที่สองของแนวทางการขับเคลื่อนเศรษฐกิจไทยในยุค ๔.๐

### กลุ่มที่สอง คือ การปรับระบบกลไกการทำงานและบทบาทของหน่วยงานภาครัฐ (Institution)

มีความสำคัญเพราะ ภาครัฐเป็นผู้คุมกฎเกณฑ์กติกา กำหนดทิศทางการนโยบายและเป็นกลไกช่วยให้เศรษฐกิจเดินหน้าได้โดยไม่สะดุด ไปพร้อม ๆ กับการผลักดันการปรับโครงสร้างเศรษฐกิจให้เกิดขึ้น โดยมีเรื่องที่สำคัญอย่างน้อย ๓ เรื่องได้แก่

เรื่องที่ (๑) การปรับปรุงกฎหมายและกฎเกณฑ์กติกา ให้เท่าทันกับการเปลี่ยนแปลงในวันนี้และในอนาคตที่ทั้งการเปลี่ยนแปลงในประเทศและ Megatrends ของโลก รวมทั้งต้องสอดคล้องกับพัฒนาการของ ภาวะเป็ียบและกติกาที่ กำลังเป็นมาตรฐานของโลกใหม่ กระบวนการการบังคับใช้กฎหมายก็เป็นอีกเรื่องหนึ่งที่ต้องปรับปรุงให้เท่าทันกับการเปลี่ยนแปลงของโลกด้วย ตัวอย่างกฎหมายที่จ ำเป็นต้องปรับเปลี่ยนเพื่อก้าวไปสู่ยุค ๔.๐ และเตรียมรับโลกใหม่ มีหลายเรื่อง อาทิ กฎหมายที่จะรองรับเศรษฐกิจแบบแบ่งปัน หรือ Sharing Economy กฎหมายที่จะกำกับดูแลบริการข้ามพรมแดนผ่านเทคโนโลยีสมัยใหม่ กฎหมายเรื่องข้อมูลส่วนบุคคลที่ต้องมีความสมดุลระหว่างการรักษาสีทธิส่วนบุคคลกับการใช้ประโยชน์จากข้อมูลธุรกรรมเพื่อประโยชน์ของระบบเศรษฐกิจและสังคมโดยรวม หรือกฎหมายที่ผลของการปฏิบัติมีลักษณะ regressive คือ ต้นทุนในการปฏิบัติตามกฎหมายสำหรับคนตัวเล็กมีมากกว่าคนตัวใหญ่มาก ทำให้การแข่งขันไม่เป็นธรรม

เรื่องที่ (๒) ต้องปรับกลไกการทำงานของภาครัฐให้โปร่งใส และเปิดกว้าง (open government) เพื่อให้เกิดการตรวจสอบจากภาคประชาชนและผู้เกี่ยวข้อง ในโลกที่ซับซ้อนมากขึ้น การตรวจสอบที่ดีที่สุด คือ การเปิดเผยข้อมูลอย่างโปร่งใส ความโปร่งใสจะช่วยให้ประชาชนเกิดความไว้วางใจ (Public Trust) และเป็นเกราะป้องกันเจ้าหน้าที่ของรัฐจากการถูกแทรกแซงด้วยอำนาจที่ไม่ชอบธรรม มีหลายเรื่องที่เราจะสามารถสร้างความโปร่งใสเพิ่มเติมให้กับองค์กรของภาครัฐที่จะเปลี่ยนประเทศได้ เช่น นโยบายเปิดเผยข้อมูลข่าวสารของทางราชการ การเปิดเผยกระบวนการจัดซื้อจัดจ้างของหน่วยงานราชการและรัฐวิสาหกิจ หรือเรื่องพื้นฐาน เช่น การเปลี่ยนบันทึกประจำวันของตำรวจจากสมุดบันทึกสู่ระบบอิเล็กทรอนิกส์ เป็นต้น

เรื่องที่ (๓) การปรับบทบาทของภาครัฐให้มีประสิทธิภาพมากขึ้นและลดบทบาทที่ไม่จำเป็น ภาครัฐต้องมีบทบาทชัดเจนในแต่ละเรื่อง ถ้าเรื่องใดที่เอกชนทำได้แล้วโดยเฉพาะในภาคธุรกิจ ภาครัฐไม่ควรทำแข่ง ภาครัฐยังต้องมีบทบาทเป็น “ผู้ควบคุม” กฎกติกา แต่ต้องปรับสมดุลใหม่และมุ่งเป็น “ผู้สนับสนุน” มากขึ้นรวมทั้งต้องคำนึงถึง ประสิทธิภาพและความยั่งยืนในระยะยาวมากขึ้น ตัวอย่างในเรื่องนี้ ได้แก่ การปฏิรูประัฐวิสาหกิจ ซึ่งเป็นผู้ถือครองสินทรัพย์ที่สำคัญของประเทศ ไม่ว่าจะเป็น คลื่นความถี่ สนามบิน ท่าเรือ หรือรถไฟ ถ้าการบริหารจัดการทรัพย์สินเหล่านี้ขาดประสิทธิภาพ เท่ากับเราเสียโอกาสการพัฒนาอย่างเต็มศักยภาพ และเป็นต้นทุนที่แพงขึ้นของคนไทยทุกคน



### กลุ่มที่สาม ของการขับเคลื่อนเศรษฐกิจในยุค ๔.๐ คือ การพัฒนาศักยภาพของคนไทย

คนไทยต้องมีความพร้อมอย่างน้อยใน ๓ ด้านดังนี้

**เรื่องที่ (๑) ความรู้และทักษะสำคัญของชีวิต** การที่เราจะเข้าสู่สังคมผู้สูงอายุในอีกไม่ช้าแปลว่าคนไทยในวัยทำงานหนึ่งคนต้องเลี้ยงดูคนแก่มากขึ้น จึงปฏิเสธไม่ได้ว่า คนไทยต้องยกระดับศักยภาพตัวเอง ต้องมีผลิตภาพสูงขึ้น ซึ่งโชคดีที่ยุคนี้เทคโนโลยีช่วยเชื่อมโยงความรู้ข้อมูล และข่าวสารให้พวกเรานำมาใช้ประโยชน์ได้กว้างขวางรวดเร็ว แต่ในมุมกลับความรู้ที่เคยทันสมัยก็อาจจะล้าสมัยได้ในเวลาไม่นาน จึงจำเป็นอย่างมากที่ต้องปลูกฝังให้ คนไทยเห็นถึงความสำคัญของการเรียนรู้และสามารถที่จะเรียนรู้เรื่องใหม่ ๆ ได้ต่อเนื่องตลอดชีวิต ขณะเดียวกันจำเป็นต้องปลูกฝังทักษะที่จำเป็นในการที่จะอยู่ในโลกยุค ๔.๐ เช่น ความพร้อมและความสามารถด้านเทคโนโลยี ความคิดริเริ่มสร้างสรรค์ การสื่อสารที่มี ประสิทธิภาพ และการบริหารจัดการการเงิน เป็นต้น

**เรื่องที่ (๒) ทักษะคนดี** เป็นสิ่งสำคัญเพราะเป็นตัวกำหนดพฤติกรรมของคนในสังคม ทักษะคนดี ๓ เรื่องสำคัญที่เราควรส่งเสริมให้มีมากขึ้น ได้แก่

- การทำงานร่วมกับผู้อื่น เพราะในโลกที่ซับซ้อนจำเป็นต้องประสานองค์ความรู้และพลังของผู้ที่เกี่ยวข้องในการแก้ปัญหาต่าง ๆ ของประเทศ
- การยอมรับความแตกต่าง
- ทักษะคนดีเรื่องที่สามคือทักษะคนดีของการทำหน้าที่พลเมือง (Active Citizen) เราต้องตระหนักว่าเราเป็นหนึ่งในเจ้าของประเทศ ดังนั้น เรามีหน้าที่ในการเป็นพลเมือง และพร้อมเข้าแก้ปัญหาตามศักยภาพและในทุกโอกาสที่มี ถ้าทุกคนมีทักษะคนดีเช่นนี้ พลังเล็กน้อยที่ทุกคนร่วมกันจะสะสมเป็นพลังที่ยิ่งใหญ่ได้

**เรื่องที่ (๓) คุณธรรม** การปลูกฝังคุณธรรมคือกุญแจที่จะทำ ให้การเปลี่ยนผ่านไปสู่ยุค ๔.๐ ได้อย่างราบรื่น ในหลายประเทศได้พยายามปลูกฝังเยาวชนรุ่นใหม่ให้เห็นความสำคัญของการเป็นคนดี โดยมุ่งเข้าไปที่การรู้จักอยู่ร่วมกับผู้อื่นอย่างเมตตา และบรรจุในหลักสูตรการศึกษาที่ต้องสอนเด็กในเรื่องนี้เป็นประจำ

จากการข้อมูลที่รวบรวมมาไม่ว่าจะเป็น สถานการณ์แนวโน้มสังคมโลก ของไทย ผลกระทบ ข้อดี ข้อเสียของนโยบาย “พื้นที่เขตเศรษฐกิจพิเศษภาคตะวันออก” หรืออีอีซี ทำให้เห็นได้ว่าองค์กรปกครองส่วนท้องถิ่นจะต้องปรับตัวเพื่อรองรับเทคโนโลยีใหม่ๆ การเพิ่มขึ้นของประชากรผู้สูงอายุ การเข้ามาของประชากรแฝงไม่ว่าจะเป็นคนไทยหรือต่างด้าว จึงจะต้องมีการวางแผนตั้งแต่เนิ่นๆ

ข้อมูล : [https://www.bot.or.th/Thai/PressandSpeeches/Speeches/Gov/SpeechGov\\_๒๐๖๑๒๗.pdf](https://www.bot.or.th/Thai/PressandSpeeches/Speeches/Gov/SpeechGov_๒๐๖๑๒๗.pdf).

[http://www.nso.go.th/sites/๒๐๑๔/Pages/Press\\_Release/๒๕๖๑/N๑๐-๐๔-๖๑-๑.aspx](http://www.nso.go.th/sites/๒๐๑๔/Pages/Press_Release/๒๕๖๑/N๑๐-๐๔-๖๑-๑.aspx)

<https://www.eeco.or.th/เกี่ยวกับองค์กร/ความเป็นมา>

[http://thaitribune.org/contents/detail/๓๐๓?content\\_id=๓๔๕๑๑&rand=๑๕๔๙๒๖๔๔๗๗](http://thaitribune.org/contents/detail/๓๐๓?content_id=๓๔๕๑๑&rand=๑๕๔๙๒๖๔๔๗๗)

<https://www.forbesthailand.com/commentaries-detail.php?did=๒๗๒๙>



### ๓.๓ ความเชื่อมโยงยุทธศาสตร์การพัฒนาจังหวัดชลบุรีกับยุทธศาสตร์การพัฒนาระบบราชการส่วนตำบลบางพระ





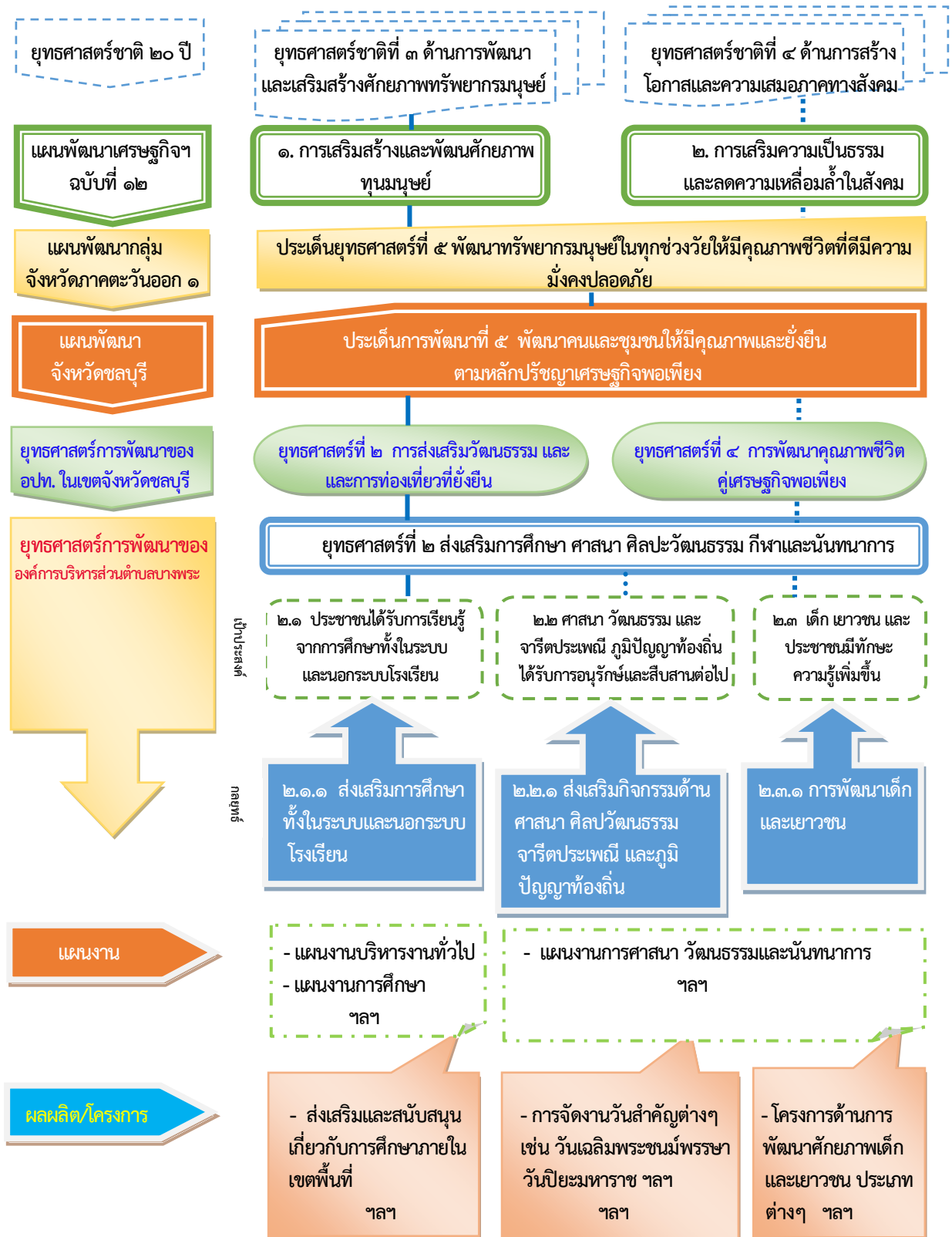

ยุทธศาสตร์ชาติ ๒๐ ปี

แผนพัฒนาเศรษฐกิจ  
ฉบับที่ ๑๒

แผนพัฒนา  
กลุ่ม  
จังหวัดภาคตะวันออก ๑

แผนพัฒนา  
จังหวัดชลบุรี

ยุทธศาสตร์การพัฒนา  
ของอปท. ในเขต  
จังหวัดชลบุรี

ยุทธศาสตร์การพัฒนาของ  
องค์การบริหารส่วนตำบลบางพระ

แผนงาน

ผลผลิต/โครงการ

ยุทธศาสตร์ชาติที่ ๕ ด้านการสร้างการเติบโต บนคุณภาพชีวิตที่  
เป็นมิตรต่อสิ่งแวดล้อม

๔. การเติบโตที่เป็นมิตรต่อสิ่งแวดล้อมเพื่อการพัฒนาที่ยั่งยืน

ประเด็นยุทธศาสตร์ที่ ๔ เร่งแก้ไขปัญหามลพิษและพัฒนาระบบบริหารจัดการ  
ทรัพยากรธรรมชาติให้มีประสิทธิภาพยิ่งขึ้น

ประเด็นการพัฒนาที่ ๖ บริหารจัดการทรัพยากรธรรมชาติและ  
สิ่งแวดล้อมให้เกิดความสมดุลอย่างมีส่วนร่วม

ยุทธศาสตร์ที่ ๕ การอนุรักษ์/ฟื้นฟูสิ่งแวดล้อมและพลังงาน

ยุทธศาสตร์ที่ ๓ ส่งเสริมการจัดการทรัพยากรธรรมชาติและสิ่งแวดล้อม

๓.๑ องค์การบริหารส่วนตำบล  
บางพระมีสิ่งแวดล้อมที่ตีความ  
การอยู่อาศัยของประชาชนในท้องถิ่น

๓.๒ ทรัพยากรธรรมชาติและสิ่งแวดล้อมภายใน  
พื้นที่ได้รับการบริหารจัดการอย่างเหมาะสม

๓.๑.๑ สนับสนุนการอนุรักษ์  
ฟื้นฟู ทรัพยากรธรรมชาติและ  
สิ่งแวดล้อม โดยการมี  
ส่วนร่วมของประชาชน

๓.๒.๑ การเพิ่ม  
ประสิทธิภาพการจัดการ  
ขยะมูลฝอย สิ่งปฏิกูล  
และของเสีย

๓.๒.๒ การเพิ่มพื้นที่  
สีเขียวและการอนุรักษ์  
พลังงาน

- แผนงานบริหารงานทั่วไป  
- แผนงานเคหะและชุมชน  
- แผนงานสร้างความเข้มแข็งของชุมชน  
ฯลฯ

- โครงการด้านการส่งเสริมกระบวนการมีส่วนร่วมในการจัดการทรัพยากร  
ธรรมชาติ  
- โครงการด้านการจัดการขยะมูลฝอย สิ่งปฏิกูล และของเสีย  
- โครงการเพิ่มพื้นที่สีเขียวและการอนุรักษ์ทรัพยากรธรรมชาติ  
ฯลฯ



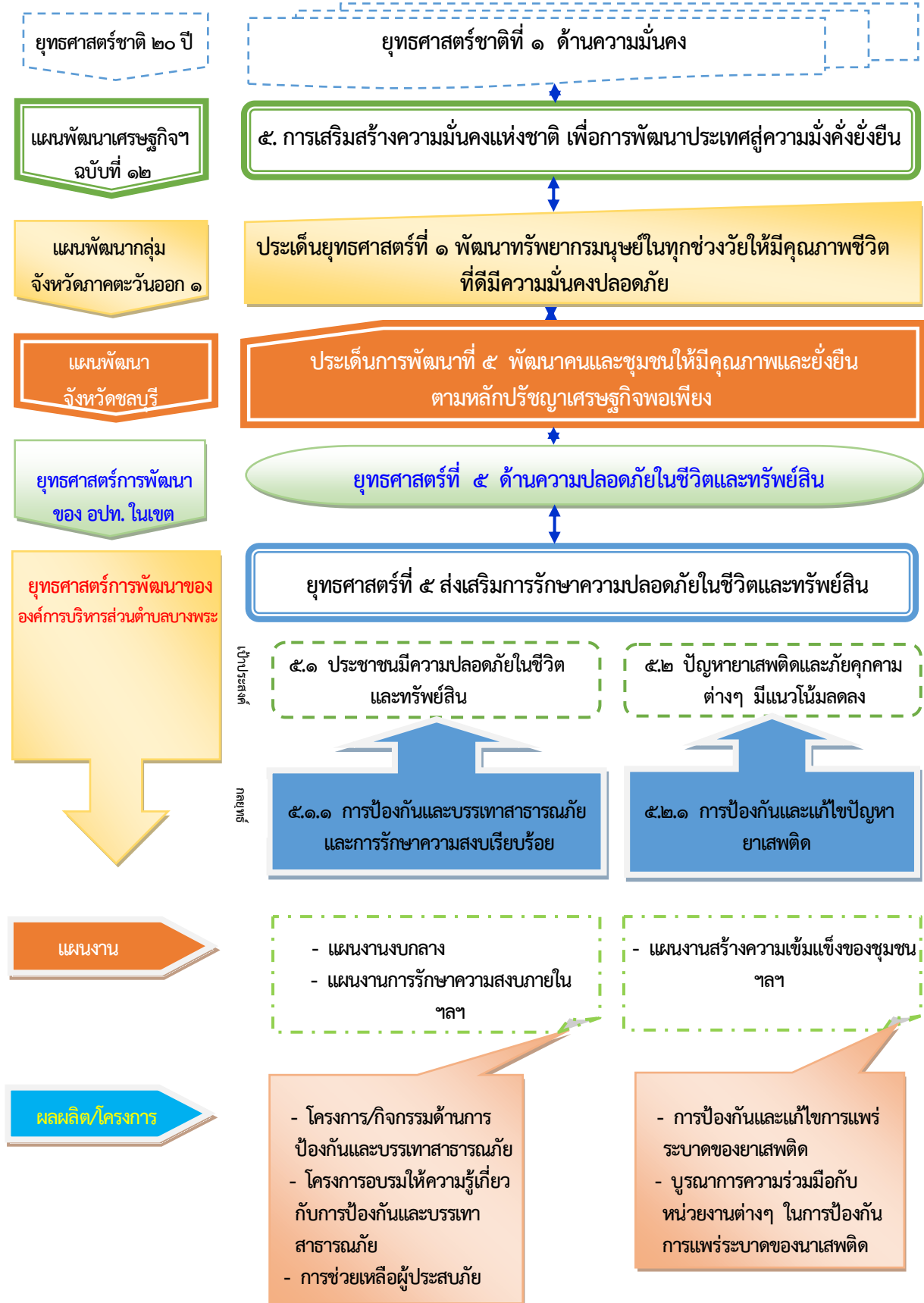

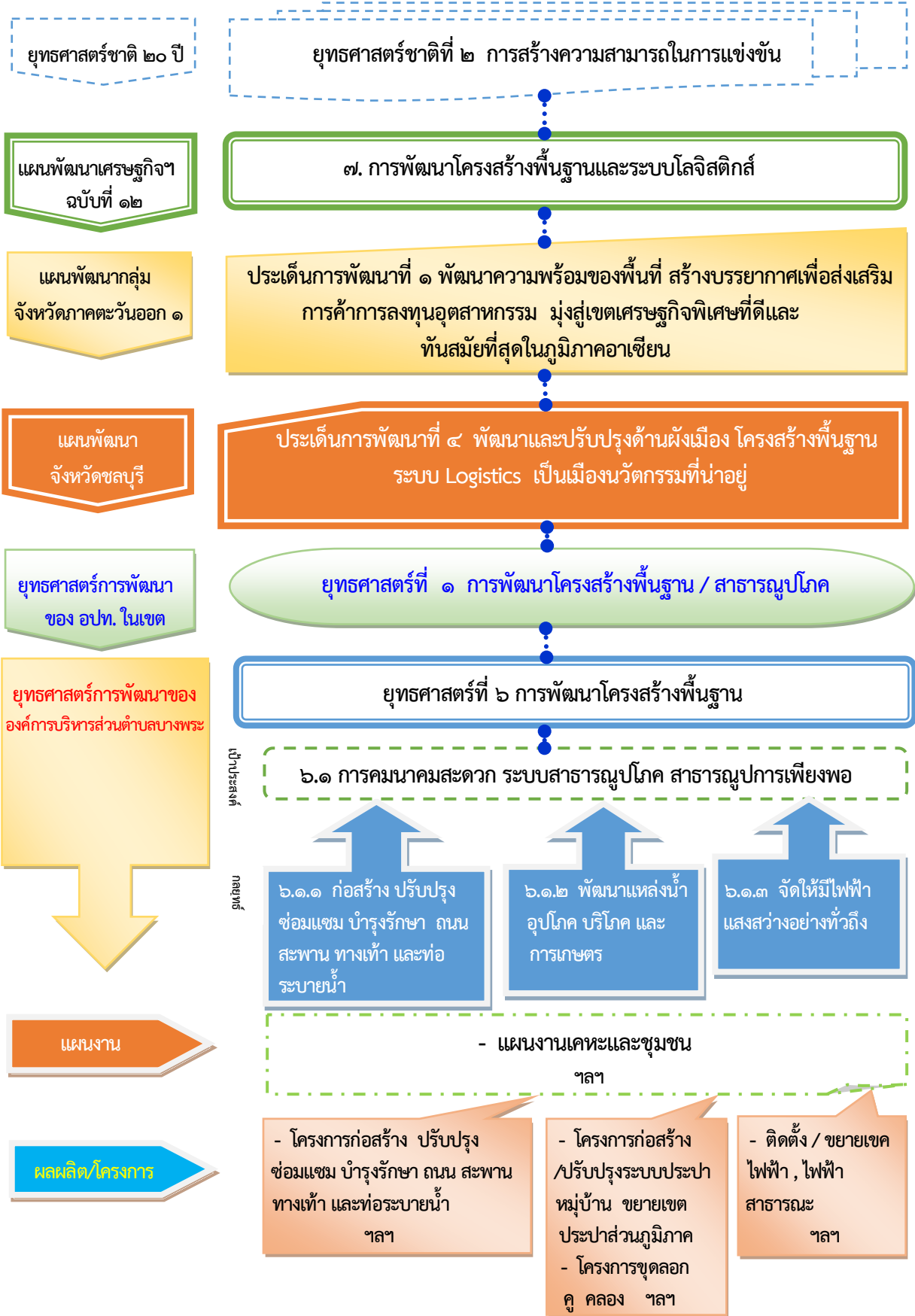





๓.๔ แผนผังยุทธศาสตร์ (strategic map)

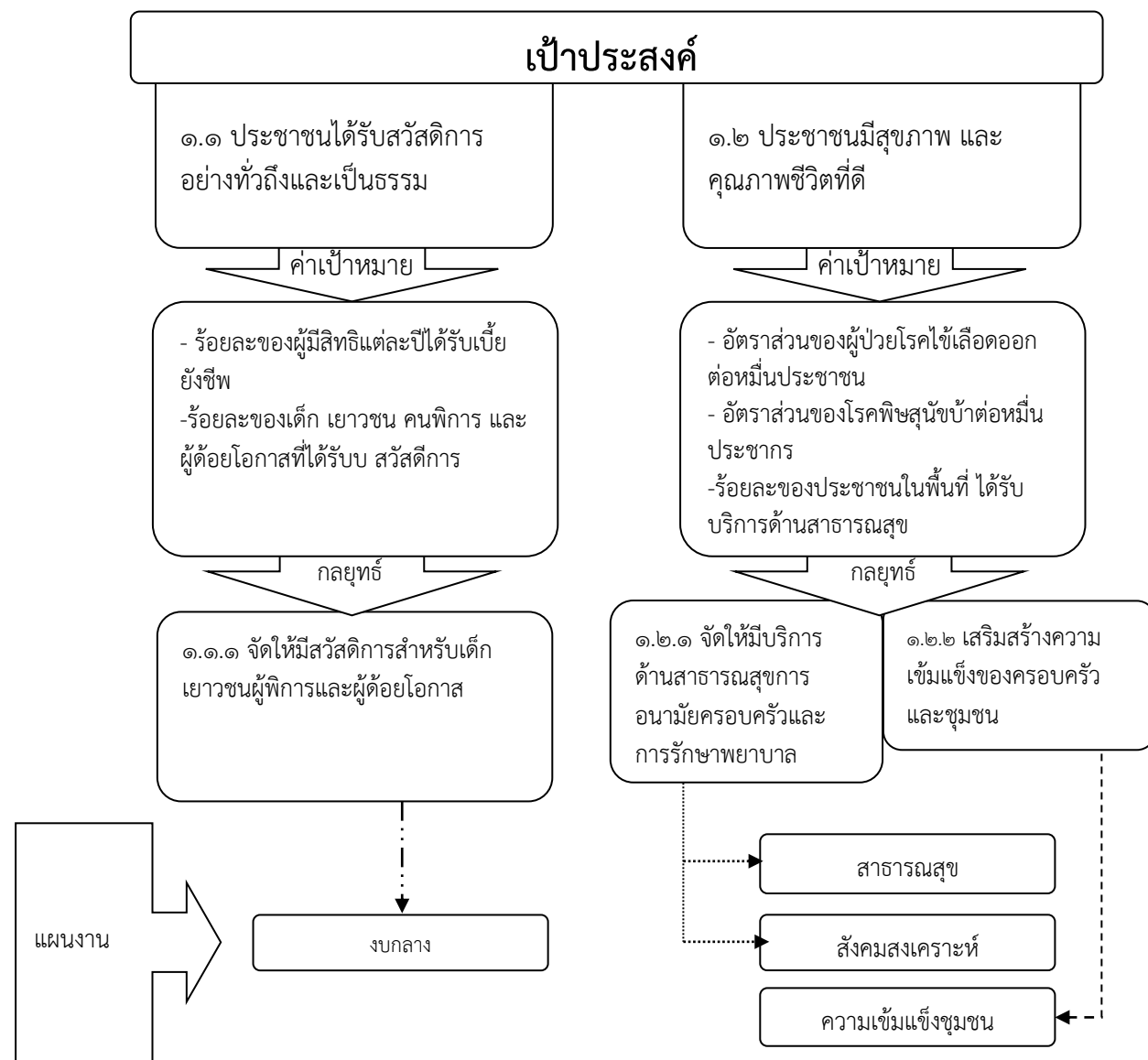
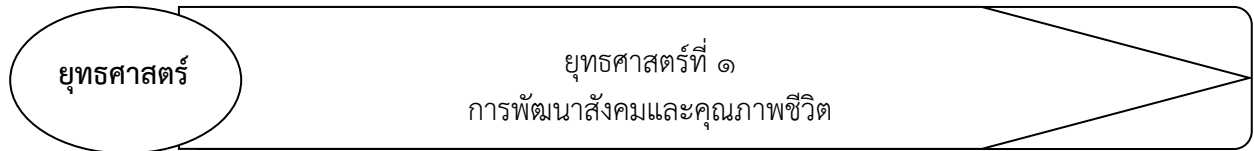

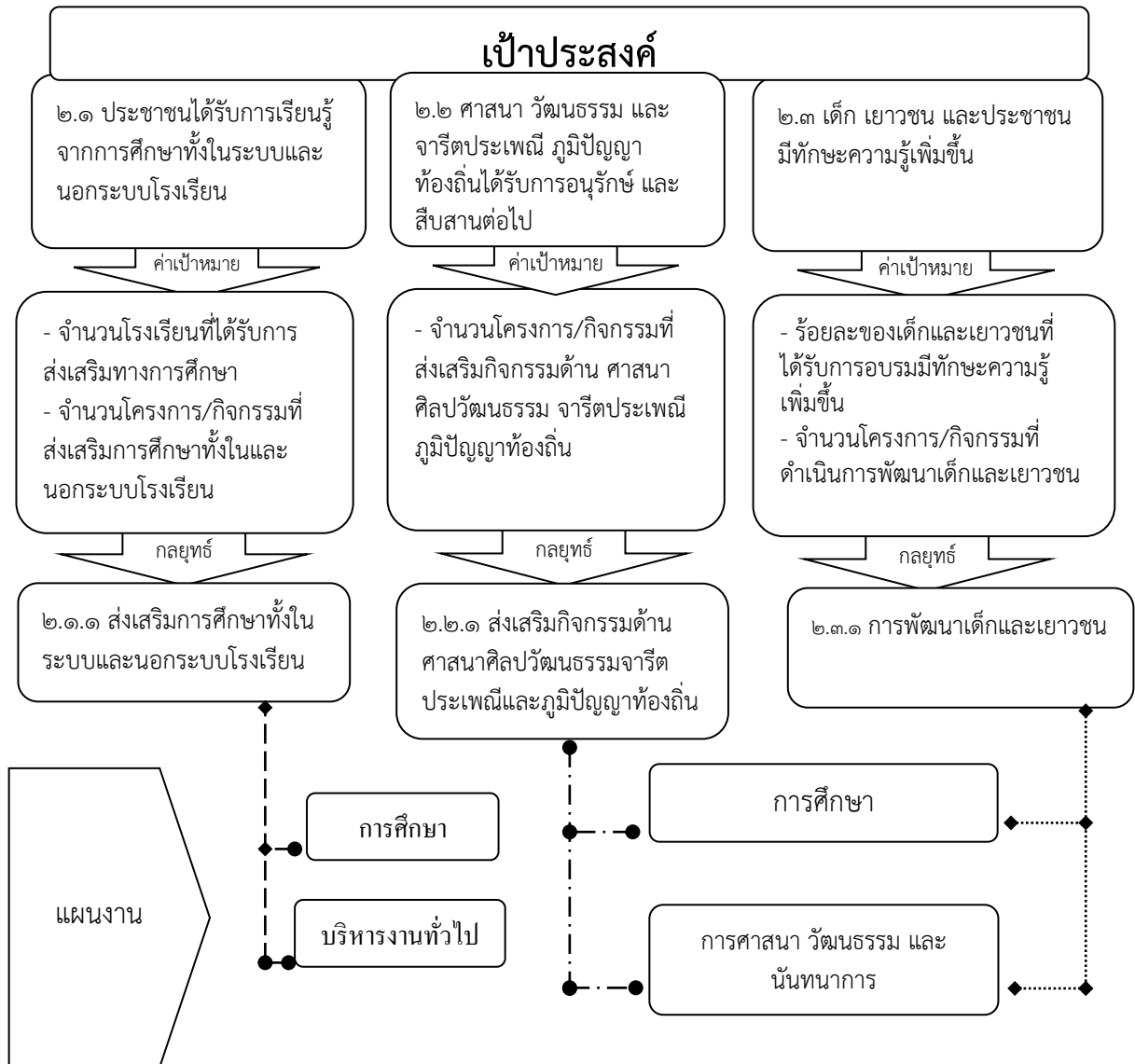
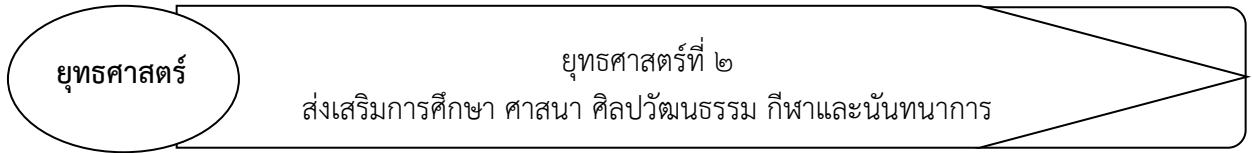



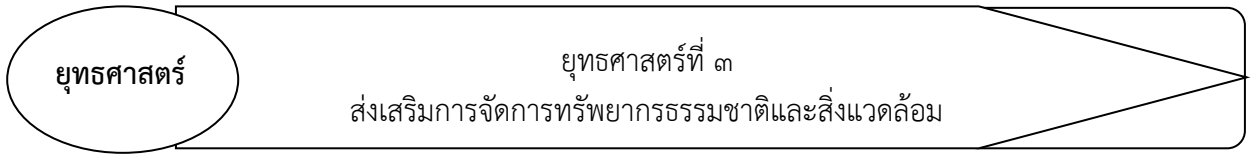

**เป้าประสงค์**

๓.๑ องค์การบริหารส่วนตำบลบางพระ มีสิ่งแวดล้อมที่ดี เหมาะกับการอยู่อาศัยของประชาชนในท้องถิ่น

๓.๒ ทรัพยากรธรรมชาติและสิ่งแวดล้อมภายในพื้นที่ได้รับการบริหารจัดการอย่างเหมาะสม

คำเป้าหมาย

คำเป้าหมาย

- ร้อยละของประชาชนที่ผ่านการอบรมเสร็จกับการส่งเสริมอนุรักษ์ทรัพยากรธรรมชาติและสิ่งแวดล้อมมีความรู้เพิ่มขึ้น

- ร้อยละของประชาชน ที่เข้าร่วมโครงการมีความรู้เพิ่มขึ้นเกี่ยวกับการจัดการขยะ  
- จำนวนประชาชนที่เข้าร่วมกิจกรรมทำความสะอาด  
- กิจกรรมทำความสะอาดที่ประชาชนเข้าร่วม

- ร้อยละของผู้เข้าร่วมโครงการอนุรักษ์พลังงาน  
มีความรู้เพิ่มขึ้น  
- พื้นที่สีเขียวในเขต อบต.บางพระเพิ่มขึ้น

กลยุทธ์

กลยุทธ์

กลยุทธ์

๓.๑.๑ สนับสนุนอนุรักษ์พันธุกรรมชาติ และสิ่งแวดล้อมโดยการมีส่วนร่วมของประชาชน

๓.๒.๑ การเพิ่มประสิทธิภาพการจัดการขยะมูลฝอย สิ่งปฏิกูลและของเสีย

๓.๒.๒ การเพิ่มพื้นที่สีเขียว และการอนุรักษ์พลังงาน

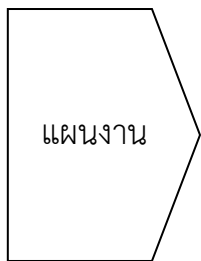

สร้างความเข้มแข็งชุมชน

บริหารงานทั่วไป

เคหะชุมชน

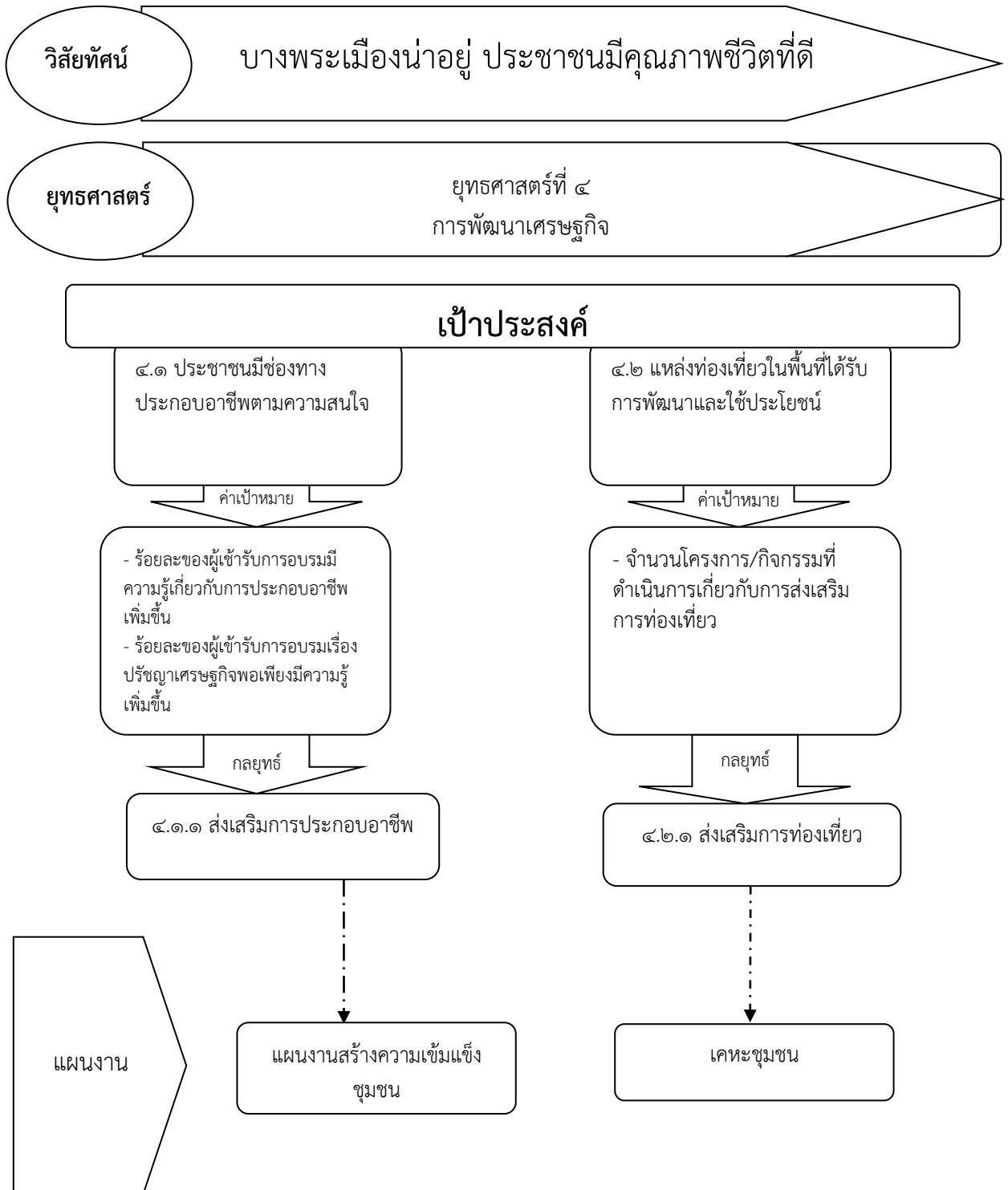

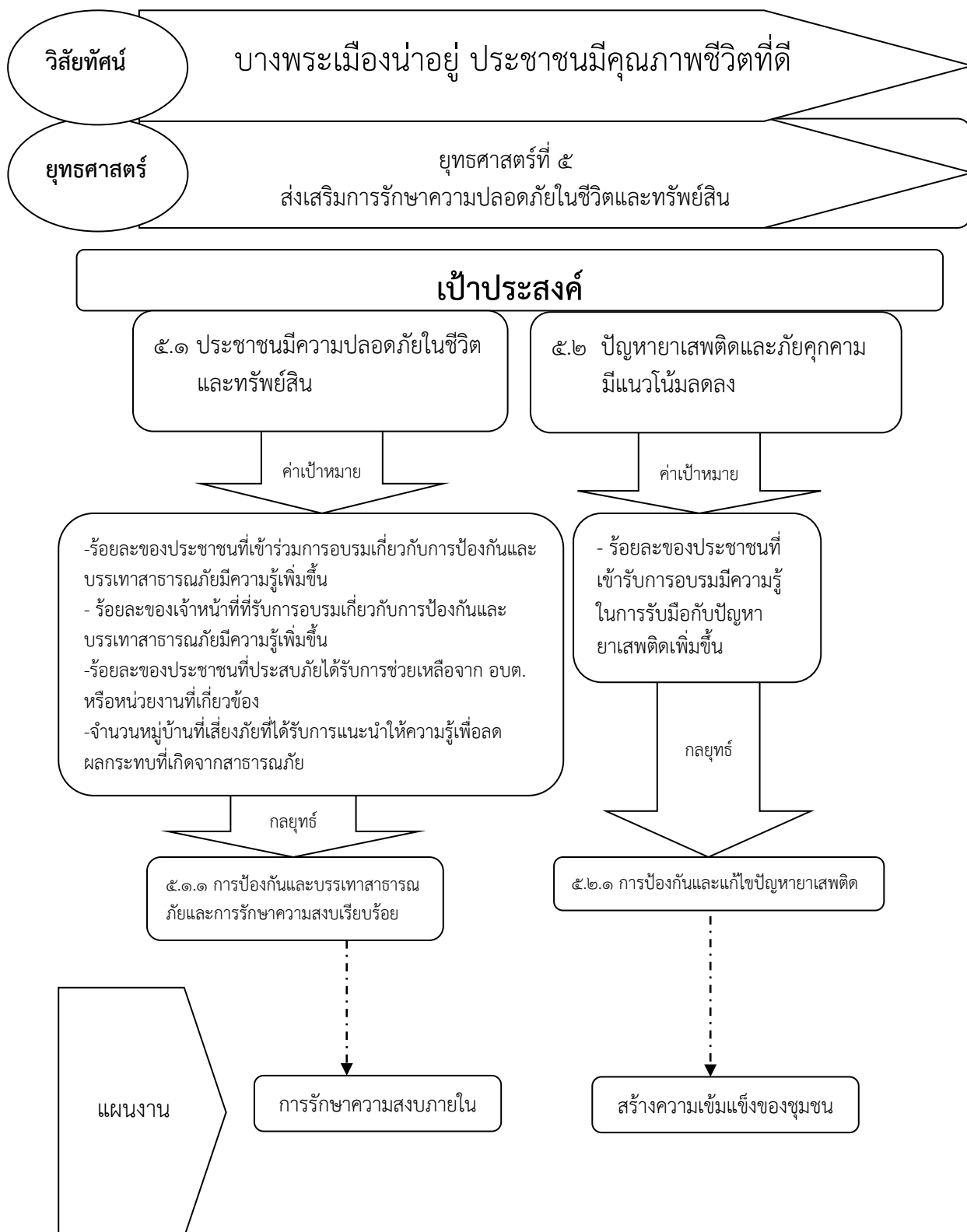

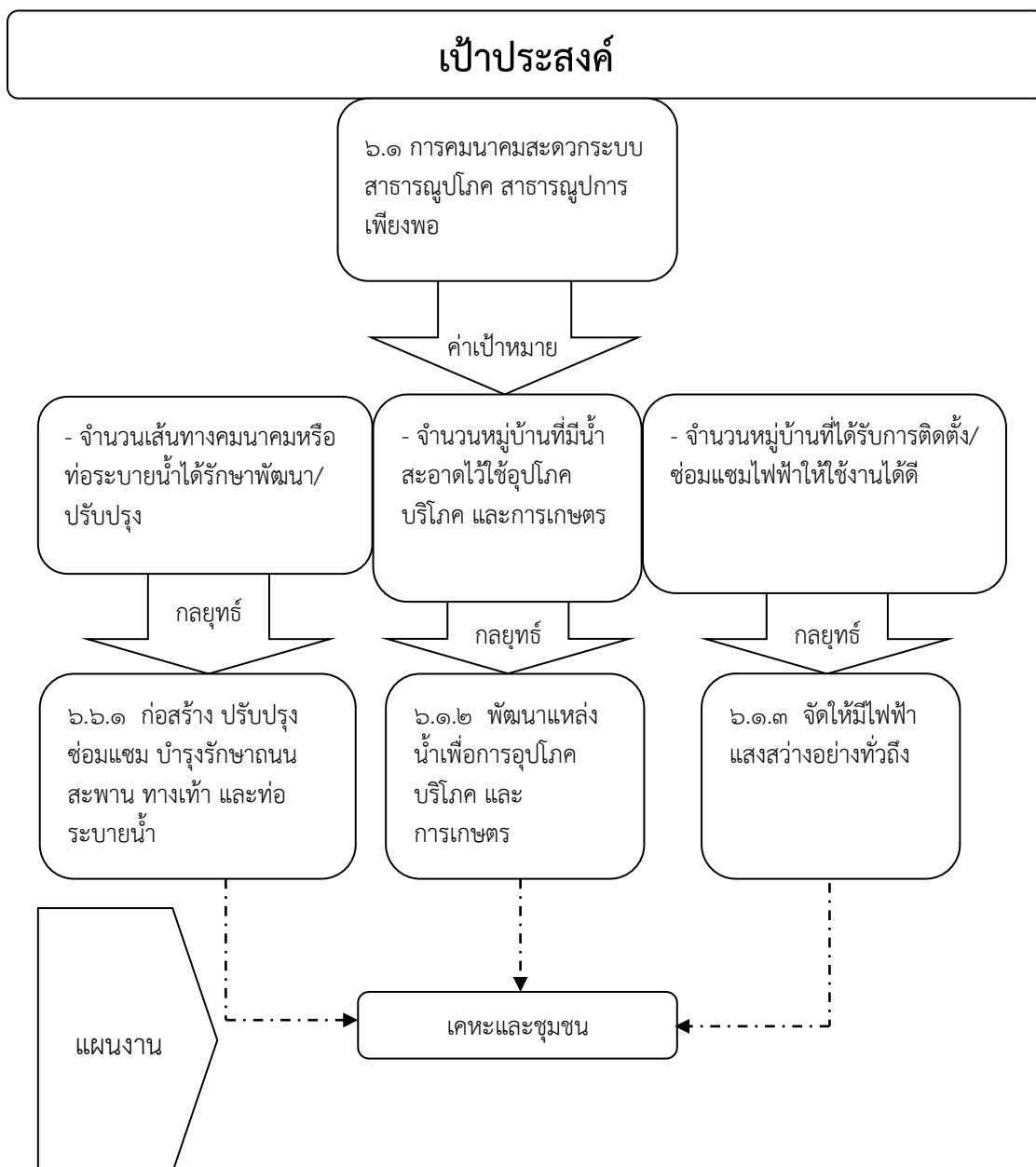
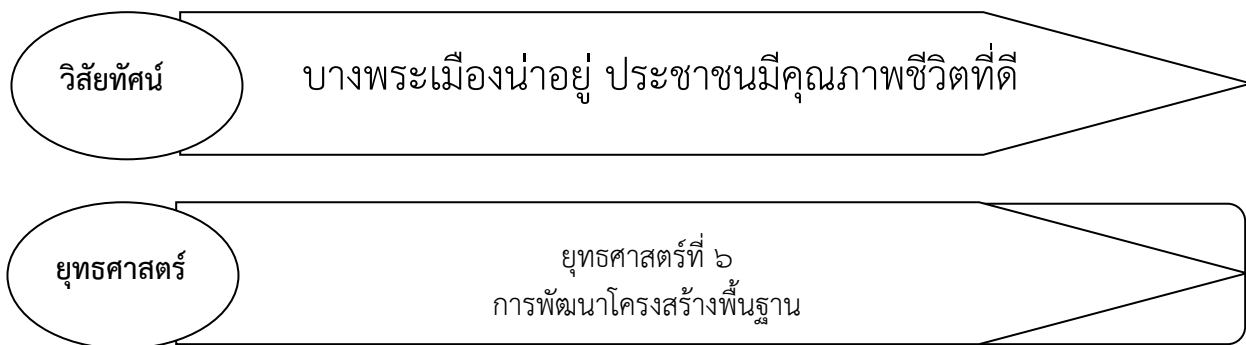



๓.๕ รายละเอียดยุทธศาสตร์องค์การบริหารส่วนตำบลบางพระ

ความเชื่อมโยงกับยุทธศาสตร์จังหวัด	ยุทธศาสตร์อปท.ในเขตจังหวัด	ยุทธศาสตร์อปท	เป้าประสงค์	๒.๔ ตัวชี้วัดผลผลิต/โครงการ	ค่าเป้าหมาย					ความก้าวหน้าของเป้าหมาย	กลยุทธ์	ผลผลิต/โครงการ	หน่วยงานรับผิดชอบหลัก	หน่วยสนับสนุน
					๖๑	๖๒	๖๓	๖๔	๖๕					
ยุทธศาสตร์ที่ ๕ พัฒนาคนและชุมชนให้มีคุณภาพและยั่งยืนตามหลักปรัชญาเศรษฐกิจพอเพียง	ยุทธศาสตร์ที่ ๔ การพัฒนาคุณภาพชีวิตคู่เศรษฐกิจพอเพียง	ยุทธศาสตร์ที่ ๑ การพัฒนาคุณภาพชีวิต	๑.๑ ประชาชนได้รับสวัสดิการอย่างทั่วถึงและเป็นธรรม	- ร้อยละของผู้มีสิทธิแต่ละปีได้รับเบี้ยยังชีพ	๑๐๐ %	๑๐๐ %	๑๐๐ %	๑๐๐ %	๑๐๐ %	- เพิ่มขึ้นร้อยละ ๕ ของเป้าหมายปี ๒๕๖๑	๑.๑.๑ จัดให้มีสวัสดิการสำหรับเด็ก เยาวชน ผู้พิการและผู้ด้อยโอกาส	- สงเคราะห์เด็ก เยาวชน ผู้สูงอายุ คนพิการ และผู้ด้อยโอกาส	กองสาธารณสุขฯ กองสวัสดิการสังคม สำนักงานปลัด	กองคลัง
				- ร้อยละของเด็ก เยาวชน ผู้สูงอายุ คนพิการ และผู้ด้อยโอกาสที่ได้รับสวัสดิการ	๕๐ %	๕๐ %	๗๐ %	๘๐ %	๙๐ %	- เพิ่มขึ้นร้อยละ ๑๐ ของเป้าหมายปี ๒๕๖๑		- จัดให้มีสวัสดิการสำหรับเด็ก และเยาวชน ผู้พิการและผู้ด้อยโอกาส		



ความเชื่อมโยงกับยุทธศาสตร์จังหวัด	ยุทธศาสตร์อปท.ในเขตจังหวัด	ยุทธศาสตร์อปท.	เป้าประสงค์	ตัวชี้วัดผลผลิต/โครงการ	ค่าเป้าหมาย					ความก้าวหน้าของเป้าหมาย	กลยุทธ์	ผลผลิตโครงการ	หน่วยงานรับผิดชอบหลัก	หน่วยสนับสนุน
					๖๑	๖๒	๖๓	๖๔	๖๕					
ยุทธศาสตร์ที่ ๕ พัฒนาคนและชุมชนให้มีคุณภาพและยั่งยืนตามหลักปรัชญาเศรษฐกิจพอเพียง	ยุทธศาสตร์ที่ ๔ การพัฒนาคุณภาพชีวิตคู่เศรษฐกิจพอเพียง	ยุทธศาสตร์ที่ ๑ การพัฒนาคุณภาพชีวิต	๑.๒ ประชาชนมีสุขภาพและคุณภาพชีวิตที่ดี	- อัตราส่วนผู้ป่วยโรคไข้เลือดออกต่อหมื่นประชากร	< ๑๐ ต่อหมื่นประชากร	< ๑๐ ต่อหมื่นประชากร	< ๑๐ ต่อหมื่นประชากร	< ๑๐ ต่อหมื่นประชากร	< ๑๐ ต่อหมื่นประชากร	- ลดลงร้อยละ ๑๐ ของเป้าหมายปี ๒๕๖๑	๑.๒.๑ จัดให้บริการด้านสาธารณสุขการอนามัยครอบครัวและการรักษาพยาบาล	- รมรงค์ป้องกันโรค - การควบคุมโรคติดต่อ	กองสาธารณสุขฯ กองสวัสดิการสังคม สำนักงานปลัด	กองคลัง
				- อัตราส่วนผู้ป่วยโรคพิษสุนัขบ้าต่อหมื่นประชากร	< ๕ ต่อหมื่นประชากร	< ๕ ต่อหมื่นประชากร	< ๕ ต่อหมื่นประชากร	< ๕ ต่อหมื่นประชากร	< ๕ ต่อหมื่นประชากร	- ลดลงร้อยละ ๕ ของเป้าหมายปี ๒๕๖๑		- โครงการให้ความรู้เกี่ยวกับการสาธารณสุข	กองสาธารณสุขฯ กองสวัสดิการสังคม สำนักงานปลัด	กองคลัง
				- ร้อยละของประชาชนในพื้นที่ที่ได้รับบริการด้านสาธารณสุข	๕๐ %	๖๐ %	๗๐ %	๘๐ %	๙๐ %	- เพิ่มขึ้นร้อยละ ๑๐ ของเป้าหมายปี ๒๕๖๑		- โครงการเสริมสร้างความเข้มแข็งของครอบครัวและชุมชน	กองสาธารณสุขฯ กองสวัสดิการสังคม สำนักงานปลัด	กองคลัง



ความเชื่อมโยงกับยุทธศาสตร์จังหวัด	ยุทธศาสตร์อปท.ในเขตจังหวัด	ยุทธศาสตร์อปท.	เป้าประสงค์	ตัวชี้วัดผลผลิต/โครงการ	ค่าเป้าหมาย					ความก้าวหน้าของเป้าหมาย	กลยุทธ์	ผลผลิตโครงการ	หน่วยงานรับผิดชอบหลัก	หน่วยสนับสนุน
					๖๑	๖๒	๖๓	๖๔	๖๕					
ยุทธศาสตร์ที่ ๕ พัฒนาคนและชุมชนให้มีความเข้มแข็งและยั่งยืนตามหลักปรัชญาเศรษฐกิจพอเพียง	ยุทธศาสตร์ที่ ๔ การพัฒนาคุณภาพชีวิตคู่เศรษฐกิจพอเพียง	ยุทธศาสตร์ที่ ๑ การพัฒนาคุณภาพชีวิต	๑.๒ (ต่อ)	- ร้อยละของร้านอาหารแผงลอยจำหน่ายอาหารผ่านการประเมินตามหลักสุขาภิบาลอาหาร	๕๐ %	๕๕ %	๖๐ %	๖๕ %	๗๐ %	- เพิ่มขึ้นร้อยละ ๕ ของเป้าหมายปี ๒๕๖๑	๑.๒.๑ (ต่อ)	- ร้านอาหารแผงลอยผ่านการประเมินตามหลักสุขาภิบาล	กองสาธารณสุขฯ กองสวัสดิการสังคม สำนักงานปลัด	กองคลัง
				- จำนวนหมู่บ้านที่ได้เข้าร่วมกิจกรรม/โครงการเสริมสร้างความเข้มแข็งของครอบครัวและชุมชน	๑๐ หมู่บ้าน	๑๐ หมู่บ้าน	๑๐ หมู่บ้าน	๑๐ หมู่บ้าน	๑๐ หมู่บ้าน	- จำนวนหมู่บ้านเท่ากันทุกปี	๑.๒.๒ การเสริมสร้างความเข้มแข็งของครอบครัวและชุมชน	กองสาธารณสุขฯ กองสวัสดิการสังคม สำนักงานปลัด	กองคลัง	





ความเชื่อมโยงกับยุทธศาสตร์จังหวัด	ยุทธศาสตร์อปท.ในเขตจังหวัด	ยุทธศาสตร์อปท.	เป้าประสงค์	ตัวชี้วัดผลผลิต/โครงการ	ค่าเป้าหมาย					ความก้าวหน้าของเป้าหมาย	กลยุทธ์	ผลผลิตของโครงการ	หน่วยงานรับผิดชอบหลัก	หน่วยสนับสนุน
					๖๑	๖๒	๖๓	๖๔	๖๕					
ยุทธศาสตร์ที่ ๕ พัฒนาคนและชุมชนให้มีคุณภาพและยั่งยืนตามหลักปรัชญาเศรษฐกิจพอเพียง	ยุทธศาสตร์ที่ ๒ การส่งเสริมวัฒนธรรมและการท่องเที่ยวที่ยั่งยืน  ยุทธศาสตร์ที่ ๔ การพัฒนาคุณภาพชีวิตคู่เศรษฐกิจพอเพียง	ยุทธศาสตร์ที่ ๒ ส่งเสริมการศึกษา ศาสนา ศิลปวัฒนธรรม กีฬาและนันทนาการ	๒.๑ ประชาชนได้รับการเรียนรู้จากการศึกษาทั้งในระบบและนอกระบบโรงเรียน	- จำนวนโรงเรียนที่ได้รับส่งเสริมทางการศึกษา	๕	๕	๕	๕	๕	- จำนวนโรงเรียนเท่ากันทุกปี	๒.๑.๑ ส่งเสริมการศึกษาทั้งในระบบและนอกระบบและนอกโรงเรียน	- ส่งเสริมและสนับสนุนเกี่ยวกับการศึกษาภายในเขตพื้นที่  - อุดหนุนเกี่ยวกับ	กองการศึกษาฯ สำนักปลัดฯ	กองคลัง
			๒.๒ ศาสนา วัฒนธรรม และจารีตประเพณี ภูมิปัญญาท้องถิ่น ได้รับการอนุรักษ์ และสืบสานต่อไป	- จำนวนโครงการ/กิจกรรมที่ส่งเสริมกิจกรรมศาสนา ศิลปวัฒนธรรมจารีตประเพณี ภูมิปัญญาท้องถิ่น	๕	๕	๕	๕	๕	- จำนวนโรงเรียนเท่ากันทุกปี	๒.๒.๑ ส่งเสริมกิจกรรมด้านศาสนา ศิลปวัฒนธรรมจารีตประเพณี และภูมิปัญญาท้องถิ่น	- การจัดงานวันสำคัญต่างๆ เช่น วันเฉลิมพระชนมพรรษา วันปิยมหาราช ฯลฯ	กองการศึกษาฯ สำนักปลัดฯ	กองคลัง



ความเชื่อมโยงกับยุทธศาสตร์จังหวัด	ยุทธศาสตร์อปท.ในเขตจังหวัด	ยุทธศาสตร์อปท.	เป้าประสงค์	ตัวชี้วัดผลผลิต/โครงการ	ค่าเป้าหมาย					ความก้าวหน้าของเป้าหมาย	กลยุทธ์	ผลผลิตของโครงการ	หน่วยงานรับผิดชอบหลัก	หน่วยสนับสนุน
					๖๑	๖๒	๖๓	๖๔	๖๕					
ยุทธศาสตร์ที่ ๕ พัฒนาคนและชุมชนให้มีคุณภาพและยั่งยืนตามหลักปรัชญาเศรษฐกิจพอเพียง	ยุทธศาสตร์ที่ ๒ การส่งเสริมวัฒนธรรมและการท่องเที่ยวที่ยั่งยืน  ยุทธศาสตร์ที่ ๔ การพัฒนาคุณภาพชีวิตคู่เศรษฐกิจพอเพียง	ยุทธศาสตร์ที่ ๒ ส่งเสริมการศึกษา ศาสนา ศิลปวัฒนธรรม กีฬาและนันทนาการ	๒.๒ (ต่อ)								๒.๒.๑ (ต่อ)	- อุดหนุนหน่วยงานอื่น - การจัดประเพณีวัฒนธรรมท้องถิ่น	กองการศึกษาฯ สำนักปลัดฯ	กองคลัง
			๒.๓ เด็ก เยาวชนและประชาชนมีทักษะความรู้เพิ่มขึ้น	- ร้อยละของเด็กและเยาวชนที่ได้รับการอบรมมีทักษะความรู้เพิ่มขึ้น	๕๕ %	๖๐ %	๖๕ %	๗๐ %	๗๕%	- เพิ่มขึ้นร้อยละ ๕ ของเป้าหมายปี ๒๕๖๑	๒.๓.๑ การพัฒนาเด็กและเยาวชน	- โครงการด้านการพัฒนาทักษะเด็กและเยาวชนประเภทต่าง ๆ	กองการศึกษาฯ สำนักปลัดฯ	กองคลัง
				- จำนวนโครงการ/กิจกรรมที่ดำเนินการพัฒนาเด็กและเยาวชน									โครงการ/กิจกรรมที่ดำเนินการพัฒนาเด็กและเยาวชน	กองการศึกษาฯ สำนักปลัดฯ



ความเชื่อมโยงกับยุทธศาสตร์จังหวัด	ยุทธศาสตร์อปท.ในเขตจังหวัด	ยุทธศาสตร์อปท.	เป้าประสงค์	ตัวชี้วัดผลผลิต/โครงการ	ค่าเป้าหมาย					ความก้าวหน้าของเป้าหมาย	กลยุทธ์	ผลผลิตของโครงการ	หน่วยงานรับผิดชอบหลัก	หน่วยสนับสนุน
					๖๑	๖๒	๖๓	๖๔	๖๕					
ยุทธศาสตร์ที่ ๖ บริหารจัดการทรัพยากรและสิ่งแวดล้อมให้เกิดความสมดุลอย่างมีส่วนร่วม	ยุทธศาสตร์ที่ ๕ การอนุรักษ์/ฟื้นฟูสิ่งแวดล้อมและพลังงาน	ยุทธศาสตร์ที่ ๓ ส่งเสริมการจัดการทรัพยากรธรรมชาติและสิ่งแวดล้อม	๓.๑ อบต.บางพระมีสิ่งแวดล้อมที่ดีเหมาะสมกับการอยู่อาศัยของประชาชน	- ร้อยละของประชาชนที่ผ่านการอบรมส่งเสริมการอนุรักษ์ทรัพยากรธรรมชาติและสิ่งแวดล้อมมีความรู้เพิ่มขึ้น	๕๕ %	๖๐ %	๖๕ %	๗๐ %	๗๐ %	- เพิ่มขึ้นร้อยละ ๕ ของเป้าหมายปี ๒๕๖๑	๓.๑.๑ สนับสนุนการอนุรักษ์ฟื้นฟูทรัพยากรธรรมชาติและสิ่งแวดล้อมโดยความร่วมมือของประชาชน	- โครงการด้านการส่งเสริมกระบวนการมีส่วนร่วมในการบริหารจัดการทรัพยากรธรรมชาติ	กองสาธารณสุขและสิ่งแวดล้อมสำนักปลัด	กองคลัง



ความเชื่อมโยงกับยุทธศาสตร์จังหวัด	ยุทธศาสตร์อปท.ในเขตจังหวัด	ยุทธศาสตร์อปท.	เป้าประสงค์	ตัวชี้วัดผลผลิต/โครงการ	ค่าเป้าหมาย					ความก้าวหน้าของเป้าหมาย	กลยุทธ์	ผลผลิตของโครงการ	หน่วยงานรับผิดชอบหลัก	หน่วยสนับสนุน
					๖๑	๖๒	๖๓	๖๔	๖๕					
ยุทธศาสตร์ที่ ๖ บริหารจัดการทรัพยากรและสิ่งแวดล้อมให้เกิดความสมดุลอย่างมีส่วนร่วม	ยุทธศาสตร์ที่ ๕ การอนุรักษ์/ฟื้นฟูสิ่งแวดล้อมและพลังงาน	ยุทธศาสตร์ที่ ๓ ส่งเสริมการจัดการทรัพยากรธรรมชาติและสิ่งแวดล้อม	๓.๒ ทรัพยากรธรรมชาติและสิ่งแวดล้อมภายในพื้นที่ได้รับการบริหารจัดการอย่างเหมาะสม	- ร้อยละของประชาชนที่เข้าร่วมโครงการมีความรู้เพิ่มขึ้นเกี่ยวกับการ	๕๐ %	๕๕ %	๖๐ %	๖๕ %	๗๐ %	- เพิ่มขึ้นร้อยละ ๕ ของเป้าหมายปี ๒๕๖๑	๓.๒.๑ การเพิ่มประสิทธิภาพการจัดการขยะมูลฝอย สิ่งปฏิกูล และของเสีย	- โครงการด้านการจัดการขยะมูลฝอย สิ่งปฏิกูล และของเสีย	กองสาธารณสุขและสิ่งแวดล้อม สำนักปลัดฯ	กองคลัง
				- จำนวนประชาชนที่เข้าร่วมกิจกรรมทำความ	๑๐๐ คน/ครั้ง	๑๒๐ คน/ครั้ง	๑๔๐ คน/ครั้ง	๑๖๐ คน/ครั้ง	๑๘๐ คน/ครั้ง	- เพิ่มขึ้น ๒๐ คนต่อปีของเป้าหมายปี ๒๕๖๑			กองสาธารณสุขและสิ่งแวดล้อม สำนักปลัดฯ	กองคลัง
				- กิจกรรมทำความสะอาดที่ประชาชนเข้าร่วม	๑๐ ครั้ง	๑๐ ครั้ง	๑๐ ครั้ง	๑๐ ครั้ง	๑๐ ครั้ง	- เท่ากันทุกปี			กองสาธารณสุขและสิ่งแวดล้อม สำนักปลัดฯ	กองคลัง



ความเชื่อมโยงกับยุทธศาสตร์จังหวัด	ยุทธศาสตร์อปท.ในเขตจังหวัด	ยุทธศาสตร์อปท.	เป้าประสงค์	ตัวชี้วัดผลผลิต/โครงการ	ค่าเป้าหมาย					ความก้าวหน้าของเป้าหมาย	กลยุทธ์	ผลผลิตของโครงการ	หน่วยงานรับผิดชอบหลัก	หน่วยสนับสนุน
					๖๑	๖๒	๖๓	๖๔	๖๕					
ยุทธศาสตร์ที่ ๖ บริหารจัดการทรัพยากรและสิ่งแวดล้อมให้เกิดความสมดุลอย่างมีส่วนร่วม	ยุทธศาสตร์ที่ ๕ การอนุรักษ์/ฟื้นฟูสิ่งแวดล้อมและพลังงาน	ยุทธศาสตร์ที่ ๓ ส่งเสริมการจัดการทรัพยากรธรรมชาติและสิ่งแวดล้อม	๓.๒ ทรัพยากรธรรมชาติและสิ่งแวดล้อมภายในพื้นที่ได้รับการบริหารจัดการอย่างเหมาะสม	- ร้อยละของประชาชนที่เข้าร่วมโครงการอนุรักษ์พลังงานมีความรู้เพิ่มขึ้น	๕๐ %	๕๕ %	๖๐ %	๖๕ %	๖๕ %	- เพิ่มขึ้นร้อยละ ๕ ของเป้าหมายปี ๒๕๖๑	๓.๒.๒ การเพิ่มพื้นที่สีเขียวและการอนุรักษ์พลังงาน	- โครงการด้านการเพิ่มพื้นที่สีเขียวและการอนุรักษ์พลังงาน	กองสาธารณสุขสำนักงานปลัดฯ	กองคลัง
				- พื้นที่สีเขียวในเขต อบต. บางพระเพิ่มขึ้น	๕ %	๑๐ %	๑๕ %	๒๐ %	๒๕ %	- เพิ่มขึ้นร้อยละ ๕ ของเป้าหมายปี ๒๕๖๑				



ความเชื่อมโยงกับยุทธศาสตร์จังหวัด	ยุทธศาสตร์อปท.ในเขตจังหวัด	ยุทธศาสตร์อปท.	เป้าประสงค์	ตัวชี้วัดผลผลิตโครงการ	ค่าเป้าหมาย					ความก้าวหน้าของเป้าหมาย	กลยุทธ์	ผลผลิตของโครงการ	หน่วยงานรับผิดชอบหลัก	หน่วยสนับสนุน
					๖๑	๖๒	๖๓	๖๔	๖๕					
<p>ยุทธศาสตร์ ที่ ๑ ยกระดับการพัฒนานวัตกรรมอุตสาหกรรมและเทคโนโลยีที่เป็นมิตรกับสิ่งแวดล้อม</p> <p>ยุทธศาสตร์ ที่ ๒ ยกระดับให้เป็นเมืองท่องเที่ยวนานาชาติ มีมาตรฐานระดับสากล</p> <p>ยุทธศาสตร์ที่ ๔ สร้างเสริมนวัตกรรมสู่เกษตรปลอดภัย</p>	<p>ยุทธศาสตร์ที่ ๒ การส่งเสริมวัฒนธรรมและการท่องเที่ยวที่ยั่งยืน</p> <p>ยุทธศาสตร์ที่ ๓ การพัฒนาการเกษตร / อุตสาหกรรมให้ได้มาตรฐาน</p>	<p>ยุทธศาสตร์ที่ ๔ การพัฒนาเศรษฐกิจ</p>	<p>๔.๑ ประชาชนมีช่องทางประกอบอาชีพตามความสนใจ</p>	<p>- ร้อยละของผู้เข้ารับบริการอบรมมีความรู้เกี่ยวกับการประกอบอาชีพ</p>	๕๐ %	๕๕ %	๖๐ %	๖๕ %	๗๐ %	<p>- เพิ่มขึ้นร้อยละ ๕ ของเป้าหมายปี ๒๕๖๑</p>	<p>๔.๑.๑ ส่งเสริมการประกอบอาชีพ</p>	<p>- การอบรมพัฒนาอาชีพ</p>	<p>กองสาธารณสุขและสิ่งแวดล้อม สำนักปลัด ฯ</p>	<p>กองคลัง</p>
				<p>- ร้อยละของผู้เข้ารับบริการอบรมเรื่องปรัชญาเศรษฐกิจพอเพียงมีความรู้เพิ่มขึ้น</p>	๕๐ %	๕๕ %	๖๐ %	๖๕ %	๗๐ %	<p>- เพิ่มขึ้นร้อยละ ๕ ของเป้าหมายปี ๒๕๖๑</p>		<p>- การส่งเสริมการเกษตร</p>		



ความเชื่อมโยงกับยุทธศาสตร์จังหวัด	ยุทธศาสตร์อปท.ในเขตจังหวัด	ยุทธศาสตร์อปท.	เป้าประสงค์	ตัวชี้วัดผลผลิตโครงการ	ค่าเป้าหมาย					ความก้าวหน้าของเป้าหมาย	กลยุทธ์	ผลผลิตของโครงการ	หน่วยงานรับผิดชอบหลัก	หน่วยสนับสนุน
					๖๑	๖๒	๖๓	๖๔	๖๕					
<p>ยุทธศาสตร์ที่ ๑</p> <p>ยกระดับการพัฒนา</p> <p>นวัตกรรม</p> <p>อุตสาหกรรมและ</p> <p>เทคโนโลยีที่เป็น</p> <p>มิตรกับ</p> <p>สิ่งแวดล้อม</p> <p>ยุทธศาสตร์ ที่ ๒</p> <p>ยกระดับให้เป็นเมือง</p> <p>ท่องเที่ยว</p> <p>นานาชาติ มี</p> <p>มาตรฐานระดับ</p> <p>สากล</p> <p>ยุทธศาสตร์ที่ ๔</p> <p>สร้างเสริม</p> <p>นวัตกรรมสู่</p> <p>เกษตรปลอดภัย</p>	<p>ยุทธศาสตร์ที่ ๒</p> <p>การส่งเสริม</p> <p>วัฒนธรรมและ</p> <p>การท่องเที่ยว</p> <p>ที่ยั่งยืน</p> <p>ยุทธศาสตร์ที่ ๔</p> <p>การพัฒนา</p> <p>การ</p> <p>เกษตร /</p> <p>อุตสาหกรรม</p> <p>ให้ได้</p> <p>มาตรฐาน</p>	<p>ยุทธศาสตร์ที่ ๔</p> <p>การพัฒนา</p> <p>เศรษฐกิจ</p>	๔.๒ แหล่งท่องเที่ยวในพื้นที่ได้รับการพัฒนา	- จำนวนโครงการ/กิจกรรมที่ดำเนินการเกี่ยวกับ การส่งเสริมการท่องเที่ยว	๑ โครงการ	๑ โครงการ	๒ โครงการ	๒ โครงการ	๒ โครงการ	- ทุก ๒ ปี เพิ่ม ๑ โครงการ	๔. ๒.๑ ส่งเสริม การ ท่องเที่ยว	- โครงการพัฒนาและส่งเสริมการท่องเที่ยว - ประชาสัมพันธ์กิจกรรมส่งเสริมการท่องเที่ยว	กองสวัสดิการ ฯ สำนักปลัด ฯ	กองคลัง



ความเชื่อมโยงกับยุทธศาสตร์จังหวัด	ยุทธศาสตร์อปท.ในเขตจังหวัด	ยุทธศาสตร์อปท.	เป้าประสงค์	ตัวชี้วัดผลผลิตโครงการ	ค่าเป้าหมาย					ความก้าวหน้าของเป้าหมาย	กลยุทธ์	ผลผลิตของโครงการ	หน่วยงานรับผิดชอบหลัก	หน่วยสนับสนุน
					๖๑	๖๒	๖๓	๖๔	๖๕					
ยุทธศาสตร์ที่ ๕ พัฒนาคนและชุมชนให้มีคุณภาพและยั่งยืนตามหลักปรัชญาเศรษฐกิจพอเพียง	ยุทธศาสตร์ที่ ๕ ด้านความปลอดภัยในชีวิตและทรัพย์สิน	ยุทธศาสตร์ที่ ๕ ส่งเสริมการรักษาความปลอดภัยในชีวิตและทรัพย์สิน	๕.๑ ประชาชนมีความปลอดภัยในชีวิตและทรัพย์สิน ปัญหา ยาเสพติด และภัยคุกคามต่าง ๆ มีแนวโน้มลดลง	- ร้อยละของประชาชนที่เข้าร่วมการอบรมเกี่ยวกับการป้องกันและบรรเทาสาธารณภัยมีความรู้เพิ่มขึ้น	๕๐ %	๕๕ %	๖๐ %	๖๕ %	๗๐%	- เพิ่มขึ้นร้อยละ ๕ ของเป้าหมายปี ๒๕๖๑	๕.๑.๑ การป้องกันและบรรเทาสาธารณภัยและการรักษาความ	- โครงการ/กิจกรรมด้านการป้องกันและบรรเทาสาธารณภัย	สำนักงานปลัดฯ	กองคลัง
				- ร้อยละของเจ้าหน้าที่ที่เข้ารับการอบรมเกี่ยวกับการป้องกันและบรรเทาสาธารณภัยมีความรู้เพิ่มขึ้น	๕๐ %	๕๕ %	๖๐ %	๖๕%	๗๐%	- เพิ่มขึ้นร้อยละ ๕ ของเป้าหมายปี ๒๕๖๑				





ความเชื่อมโยงกับยุทธศาสตร์จังหวัด	ยุทธศาสตร์อปท.ในเขตจังหวัด	ยุทธศาสตร์อปท.	เป้าประสงค์	ตัวชี้วัดผลผลิตโครงการ	ค่าเป้าหมาย					ความก้าวหน้าของเป้าหมาย	กลยุทธ์	ผลผลิตของโครงการ	หน่วยงานรับผิดชอบหลัก	หน่วยสนับสนุน
					๖๑	๖๒	๖๓	๖๔	๖๕					
ยุทธศาสตร์ที่ ๕ พัฒนาคนและชุมชนให้มีคุณภาพและยั่งยืนตามหลักปรัชญาเศรษฐกิจพอเพียง	ยุทธศาสตร์ที่ ๕ ด้านความปลอดภัยในชีวิตและทรัพย์สิน	ยุทธศาสตร์ที่ ๕ ส่งเสริมการรักษาความปลอดภัยในชีวิตและทรัพย์สิน	๕.๑ (ต่อ)	- ร้อยละของประชาชนที่ประสบภัยได้รับการช่วยเหลือจากอบต. หรือหน่วยงานที่เกี่ยวข้อง	๑๐๐ %	๑๐๐ %	๑๐๐ %	๑๐๐ %	๑๐๐ %	- เพิ่มขึ้นร้อยละ ๕ ของเป้าหมายปี ๒๕๖๑	๕.๑.๑ (ต่อ)	- การช่วยเหลือผู้ประสบภัย	สำนักงานปลัดฯ	กองคลัง
				- จำนวนหมู่บ้านที่เสี่ยงภัยที่ได้รับการแนะนำให้ความรู้เพื่อลดผลกระทบที่เกิดจากสาธารณภัย	๗ หมู่บ้าน	๗ หมู่บ้าน	๗ หมู่บ้าน	๗ หมู่บ้าน	๗ หมู่บ้าน	- จำนวนเท่ากันทุกปี				



ความเชื่อมโยงกับยุทธศาสตร์จังหวัด	ยุทธศาสตร์อปท.ในเขตจังหวัด	ยุทธศาสตร์อปท.	เป้าประสงค์	ตัวชี้วัดผลผลิตโครงการ	ค่าเป้าหมาย					ความก้าวหน้าของเป้าหมาย	กลยุทธ์	ผลผลิตของโครงการ	หน่วยงานรับผิดชอบหลัก	หน่วยสนับสนุน
					๖๑	๖๒	๖๓	๖๔	๖๕					
ยุทธศาสตร์ที่ ๕ พัฒนาคนและชุมชนให้มีคุณภาพและยั่งยืนตามหลักปรัชญาเศรษฐกิจพอเพียง	ยุทธศาสตร์ที่ ๕ ด้านความปลอดภัยในชีวิตและทรัพย์สิน	ยุทธศาสตร์ที่ ๕ ส่งเสริมการรักษาความปลอดภัยในชีวิตและทรัพย์สิน	๕.๑ (ต่อ)	- ร้อยละของประชาชนที่เข้ารับการอบรมมีความรู้ในการรับมือกับปัญหายาเสพติดเพิ่มขึ้น	๕๐ %	๕๕ %	๖๐ %	๖๕ %	๗๐%	- เพิ่มขึ้นร้อยละ ๕ ของเป้าหมายปี ๒๕๖๑	๕.๑.๒ การป้องกันและแก้ไขปัญหายาเสพติด	- การแก้ไขปัญหายาเสพติด - บรูณาการแก้ไขปัญหายาเสพติด - การป้องกันยาเสพติดในสถานศึกษา	กองสาธารณสุข	กองคลัง



ความเชื่อมโยงกับยุทธศาสตร์จังหวัด	ยุทธศาสตร์อปท.ในเขตจังหวัด	ยุทธศาสตร์อปท	เป้าประสงค์	ตัวชี้วัดผลผลิตโครงการ	ค่าเป้าหมาย					ความก้าวหน้าของเป้าหมาย	กลยุทธ์	ผลผลิตของโครงการ	หน่วยงานรับผิดชอบหลัก	หน่วยสนับสนุน
					๖๑	๖๒	๖๓	๖๔	๖๕					
ยุทธศาสตร์ที่ ๔ พัฒนาและปรับปรุงด้านผังเมืองโครงสร้างพื้นฐานระบบ Logistics เป็นเมืองนวัตกรรมที่น่าอยู่	ยุทธศาสตร์ที่ ๑ การพัฒนาโครงสร้างพื้นฐาน/สาธารณูปโภค	ยุทธศาสตร์ที่ ๖ การพัฒนาโครงสร้างพื้นฐาน	๖.๑ การคมนาคมสะดวก ระบบสาธารณูปโภค สาธารณูปการ เพียงพอ	- จำนวนเส้นทางคมนาคม หรือเส้นทางท่อระบายน้ำ ได้รับการรักษาพัฒนา/ปรับปรุง	๑๐	๑๕	๒๐	๒๕	๓๐	- ขึ้นอยู่กับปัญหาความเดือดร้อนของประชาชน	๖.๑.๑ ก่อสร้างปรับปรุงซ่อมแซมบำรุงรักษาถนน สะพาน ทางเท้า และท่อระบายน้ำ	- ก่อสร้างปรับปรุงซ่อมแซมบำรุงรักษาถนน สะพาน ทางเท้า และท่อระบายน้ำ	กองช่าง	กองคลัง



ความเชื่อมโยงกับยุทธศาสตร์จังหวัด	ยุทธศาสตร์อปท.ในเขตจังหวัด	ยุทธศาสตร์อปท.	เป้าประสงค์	ตัวชี้วัดผลผลิตโครงการ	ค่าเป้าหมาย					ความก้าวหน้าของเป้าหมาย	กลยุทธ์	ผลผลิตของโครงการ	หน่วยงานรับผิดชอบหลัก	หน่วยสนับสนุน
					๖๑	๖๒	๖๓	๖๔	๖๕					
ยุทธศาสตร์ที่ ๔ พัฒนาและปรับปรุงด้านผังเมืองโครงสร้างพื้นฐานระบบ Logistics เป็นเมืองนวัตกรรมที่น่าอยู่	ยุทธศาสตร์ที่ ๑ การพัฒนาโครงสร้างพื้นฐาน/สาธารณูปโภค	ยุทธศาสตร์ที่ ๖ การพัฒนาโครงสร้างพื้นฐาน	๖.๑ (ต่อ)	- จำนวนหมู่บ้านที่มีน้ำสะอาดไว้ใช้ อุปโภค บริโภค และ การเกษตร	๑๐ หมู่บ้าน	๑๐ หมู่บ้าน	๑๐ หมู่บ้าน	๑๐ หมู่บ้าน	๑๐ หมู่บ้าน	- จำนวนเท่ากันทุกปี	๖.๑.๒ พัฒนาแหล่งน้ำเพื่อการอุปโภคบริโภค และการเกษตร	- ก่อสร้าง/ปรับปรุงระบบประปาหมู่บ้านขยายเขตประปาส่วนภูมิภาค  - ขุดลอกคูคลองท่อระบายน้ำ ฯลฯ	กองช่าง	กองคลัง



ความเชื่อมโยงกับยุทธศาสตร์จังหวัด	ยุทธศาสตร์อปท.ในเขตจังหวัด	ยุทธศาสตร์อปท.	เป้าประสงค์	ตัวชี้วัดผลผลิตโครงการ	ค่าเป้าหมาย					ความก้าวหน้าของเป้าหมาย	กลยุทธ์	ผลผลิตของโครงการ	หน่วยงานรับผิดชอบหลัก	หน่วยสนับสนุน
					๖๑	๖๒	๖๓	๖๔	๖๕					
ยุทธศาสตร์ที่ ๔ พัฒนาและปรับปรุงด้านผังเมืองโครงสร้างพื้นฐานระบบ Logistics เป็นเมืองนวัตกรรมที่น่าอยู่	ยุทธศาสตร์ที่ ๑ การพัฒนาโครงสร้างพื้นฐาน/สาธารณูปโภค	ยุทธศาสตร์ที่ ๖ การพัฒนาโครงสร้างพื้นฐาน	๖.๑ (ต่อ)	- จำนวนหมู่บ้านที่ได้รับการติดตั้ง/ซ่อมแซมไฟฟ้าให้ใช้งานได้ดี	๑๐ หมู่บ้าน	๑๐ หมู่บ้าน	๑๐ หมู่บ้าน	๑๐ หมู่บ้าน	๑๐ หมู่บ้าน	- จำนวนเท่ากันทุกปี	๖.๑.๓ จัดให้มีไฟฟ้าแสงสว่างอย่างทั่วถึง	- ติดตั้ง/ขยายเขตไฟฟ้า, แสงสว่าง	กองช่าง	กองคลัง



ความเชื่อมโยงกับยุทธศาสตร์จังหวัด	ยุทธศาสตร์อปท.ในเขตจังหวัด	ยุทธศาสตร์อปท	เป้าประสงค์	ตัวชี้วัดผลผลิตโครงการ	ค่าเป้าหมาย					ความก้าวหน้าของเป้าหมาย	กลยุทธ์	ผลผลิตของโครงการ	หน่วยงานรับผิดชอบหลัก	หน่วยสนับสนุน
					๖๑	๖๒	๖๓	๖๔	๖๕					
ยุทธศาสตร์ที่ ๕ พัฒนาคนและชุมชนให้มีคุณภาพและยั่งยืนตามหลักปรัชญาเศรษฐกิจพอเพียง	ยุทธศาสตร์ที่ ๖ การบริหารจัดการตามหลักธรรมาภิบาล	ยุทธศาสตร์ที่ ๗ การพัฒนาด้านการเมืองการบริหาร	๗.๑ ประชาชนได้รับการบริการที่ดีมีประสิทธิภาพเป็นมาตรฐาน	- จำนวนครั้งที่มีการปรับปรุงอาคารสถานที่เพื่อเพิ่มประสิทธิภาพในการปฏิบัติราชการ และการให้บริการประชาชน	๑	๒	๓	๔	๕	- เพิ่มขึ้นปีละหนึ่งครั้ง ของเป้าหมายปี ๒๕๖๑	๗.๑.๑ ปรับปรุงอาคารสถานที่และเครื่องมือเครื่องใช้ในการปฏิบัติงาน	- โครงการก่อสร้างปรับปรุงซ่อมแซมอาคารสถานที่	สำนักงานปลัดฯ	กองคลัง



ความเชื่อมโยงกับยุทธศาสตร์จังหวัด	ยุทธศาสตร์อปท.ในเขตจังหวัด	ยุทธศาสตร์อปท.	เป้าประสงค์	ตัวชี้วัดผลผลิตโครงการ	ค่าเป้าหมาย					ความก้าวหน้าของเป้าหมาย	กลยุทธ์	ผลผลิตของโครงการ	หน่วยงานรับผิดชอบหลัก	หน่วยสนับสนุน
					๖๑	๖๒	๖๓	๖๔	๖๕					
ยุทธศาสตร์ที่ ๕ พัฒนาคน และชุมชนให้มีคุณภาพ และยั่งยืนตามหลักปรัชญาเศรษฐกิจพอเพียง	ยุทธศาสตร์ที่ ๖ การบริหารจัดการตามหลักธรรมาภิบาล	ยุทธศาสตร์ที่ ๗ การพัฒนาด้านการเมืองการบริหาร	๗.๑ (ต่อ)	- จำนวนครั้งที่มีการจัดซื้อเครื่องมือเครื่องใช้ในการปฏิบัติงาน	๑๐ ครั้ง/ปี	๑๓ ครั้ง/ปี	๑๖ ครั้ง/ปี	๑๙ ครั้ง/ปี	๒๑ ครั้ง/ปี	- เพิ่มขึ้น ปีละ ๓ ครั้ง ของเป้าหมาย ปี ๒๕๖๑	๗.๑.๑ (ต่อ)	- โครงการจัดหาเครื่องมือเครื่องใช้ในการปฏิบัติงาน	สำนักงานปลัดฯ กองคลัง กองช่าง กองสาธารณสุขฯ กองการศึกษาฯ กองสวัสดิการฯ	กองคลัง
				- จำนวนครั้งที่มีการพัฒนาหรือปรับปรุงระบบเทคโนโลยีสารสนเทศเพื่อเพิ่มประสิทธิภาพในการปฏิบัติ	๒ ครั้ง/ปี	๓ ครั้ง/ปี	๓ ครั้ง/ปี	๔ ครั้ง/ปี	๕ ครั้ง/ปี	- เพิ่มขึ้น ปีละ ๑ ครั้ง ของเป้าหมาย ปี ๒๕๖๑ และเป้าหมาย ปี ๒๕๖๓		๗.๑.๒ พัฒนาระบบเทคโนโลยีสารสนเทศและการประชาสัมพันธ์		



ความเชื่อมโยงกับยุทธศาสตร์จังหวัด	ยุทธศาสตร์อปท.ในเขตจังหวัด	ยุทธศาสตร์อปท	เป้าประสงค์	ตัวชี้วัดผลผลิตโครงการ	ค่าเป้าหมาย					ความก้าวหน้าของเป้าหมาย	กลยุทธ์	ผลผลิตของโครงการ	หน่วยงานรับผิดชอบหลัก	หน่วยสนับสนุน
					๖๑	๖๒	๖๓	๖๔	๖๕					
ยุทธศาสตร์ที่ ๕ พัฒนาคนและชุมชนให้มีคุณภาพและยั่งยืนตามหลักปรัชญาเศรษฐกิจพอเพียง	ยุทธศาสตร์ที่ ๖ การบริหารจัดการตามหลักธรรมาภิบาล	ยุทธศาสตร์ที่ ๗ การพัฒนาด้านการเมืองการบริหาร	๗.๑ (ต่อ)	- จำนวนครั้งที่มีการพัฒนาหรือปรับปรุงระบบเทคโนโลยีสารสนเทศเพื่อเพิ่มประสิทธิภาพในการปฏิบัติราชการ	๒ ครั้ง/ปี	๓ ครั้ง/ปี	๓ ครั้ง/ปี	๔ ครั้ง/ปี	๕ ครั้ง/ปี	- เพิ่มขึ้นปีละ ๑ ครั้ง ของเป้าหมายปี ๒๕๖๑ และเป้าหมายปี ๒๕๖๓	๗.๑.๓ เสริมสร้างระบบการทำงาน การให้บริการ ประชาชน และพัฒนาบุคลากรให้มีคุณภาพ	- โครงการเพิ่มประสิทธิภาพการให้บริการประชาชน	สำนักงานปลัดฯ กองคลัง กองช่าง กองสาธารณสุขฯ กองการศึกษาฯ กองสวัสดิการฯ	กองคลัง





ความเชื่อมโยงกับยุทธศาสตร์จังหวัด	ยุทธศาสตร์อปท.ในเขตจังหวัด	ยุทธศาสตร์อปท.	เป้าประสงค์	ตัวชี้วัดผลผลิตโครงการ	ค่าเป้าหมาย					ความก้าวหน้าของเป้าหมาย	กลยุทธ์	ผลผลิตของโครงการ	หน่วยงานรับผิดชอบหลัก	หน่วยสนับสนุน
					๖๑	๖๒	๖๓	๖๔	๖๕					
ยุทธศาสตร์ที่ ๕ พัฒนาคนและชุมชนให้มีคุณภาพและยั่งยืนตามหลักปรัชญาเศรษฐกิจพอเพียง	ยุทธศาสตร์ที่ ๖ การบริหารจัดการตามหลักธรรมาภิบาล	ยุทธศาสตร์ที่ ๗ การพัฒนาด้านการเมืองการบริหาร	๗.๑ (ต่อ)	- จำนวนช่องทางประชาสัมพันธ์ให้ประชาชนทราบถึงโครงการ/	๕	๖	๗	๘	๙	- เพิ่มขึ้นปีละ ๑ ช่องทางของเป้าหมายปี ๒๕๖๑	๗.๑.๓ (ต่อ)	- โครงการเพิ่มประสิทธิภาพการให้บริการประชาชน	สำนักงานปลัดฯ กองคลัง กองช่าง กองสาธารณสุข กองการศึกษา กองสวัสดิการฯ	กองคลัง
				- ร้อยละของบุคลากรได้รับการอบรมพัฒนาศักยภาพมีความรู้เพิ่มขึ้น	๕๐ %	๕๕ %	๖๐ %	๖๕ %	๗๐%	- เพิ่มขึ้นร้อยละ ๕ ของเป้าหมายปี ๒๕๖๑		- โครงการการอบรมพัฒนาศักยภาพบุคลากร		



ความเชื่อมโยงกับยุทธศาสตร์จังหวัด	ยุทธศาสตร์อปท.ในเขตจังหวัด	ยุทธศาสตร์อปท.	เป้าประสงค์	ตัวชี้วัดผลผลิตโครงการ	ค่าเป้าหมาย					ความก้าวหน้าของเป้าหมาย	กลยุทธ์	ผลผลิตของโครงการ	หน่วยงานรับผิดชอบหลัก	หน่วยสนับสนุน
					๖๑	๖๒	๖๓	๖๔	๖๕					
ยุทธศาสตร์ที่ ๕ พัฒนาคณะและชุมชนให้มีคุณภาพและยั่งยืนตามหลักปรัชญาเศรษฐกิจพอเพียง	ยุทธศาสตร์ที่ ๖ การบริหารจัดการตามหลักธรรมาภิบาล	ยุทธศาสตร์ที่ ๗ การพัฒนาด้านการเมืองการบริหาร	๗.๒ ประชาชนมีจิตสำนึกในการเป็นเจ้าของท้องถิ่น ดูแลและมีส่วนร่วมในการพัฒนาบริหารจัดการท้องถิ่น	- จำนวนหมู่บ้านที่ประชาชนมีส่วนร่วมในการกำหนดแนวทาง	๑๐ หมู่บ้าน	๑๐ หมู่บ้าน	๑๐ หมู่บ้าน	๑๐ หมู่บ้าน	๑๐ หมู่บ้าน	- จำนวนเท่ากันทุกปี	๗.๒.๑ ส่งเสริมหลักธรรมาภิบาลและการมีส่วนร่วมของประชาชนในการบริหารจัดการ	- โครงการส่งเสริมการมีส่วนร่วมของประชาชน	สำนักงานปลัดฯ กองคลัง กองช่าง กองสาธารณสุขฯ กองการศึกษาฯ กองสวัสดิการฯ	กองคลัง
				- จำนวนหมู่บ้านที่อบต.ได้รับข้อมูลเป็นแนวทางเพื่อแก้ไขปัญหา	๑๐ หมู่บ้าน	๑๐ หมู่บ้าน	๑๐ หมู่บ้าน	๑๐ หมู่บ้าน	๑๐ หมู่บ้าน	- จำนวนเท่ากันทุกปี				

# ส่วนที่ ๓

## การนำแผนพัฒนาท้องถิ่นไปสู่การปฏิบัติ

ประกอบด้วย

๑. ยุทธศาสตร์การพัฒนาและแผนงาน
๒. บัญชีโครงการพัฒนาท้องถิ่น

ส่วนที่ ๓  
การนำแผนพัฒนาท้องถิ่นไปสู่การปฏิบัติ

๑. ยุทธศาสตร์การพัฒนาและแผนงาน

ที่	ยุทธศาสตร์	ด้าน	แผนงาน	หน่วยงาน รับผิดชอบหลัก	หน่วยงาน สนับสนุน
๑.	การพัฒนา คุณภาพชีวิต	บริหารทั่วไป	๑.๑ แผนงาน บริหารงานทั่วไป	สำนักงานปลัด อบต.	
		การดำเนินงานอื่น	๑.๒ แผนงาน งบกลาง	กองสวัสดิการ สังคม	
		บริการชุมชนและ สังคม	๑.๓ แผนงาน สาธารณสุข	กองสาธารณสุข	- มทร.ตะวันออก - อสม./แกนนำ สุขภาพ
			๑.๔ แผนงาน สังคมสงเคราะห์	- กองสวัสดิการ สังคม	
			๑.๕ แผนงานสร้าง ความเข้มแข็งของ ชุมชน	- กองสาธารณสุข - กองสวัสดิการสังคม	
๒.	ส่งเสริมการศึกษา ศาสนา ศิลปวัฒนธรรม กีฬาและนันทนาการ	บริหารทั่วไป	๒.๑ แผนงาน บริหารงานทั่วไป	- สำนักงานปลัด อบต.	
		บริการชุมชนและ สังคม	๒.๒ แผนงาน การศึกษา	- กองการศึกษาฯ	- โรงเรียน ๕ แห่ง
			๒.๓ แผนงานการ ศาสนาวัฒนธรรม และนันทนาการ	- กองการศึกษาฯ	
๓.	ส่งเสริมการจัดการ ทรัพยากรธรรมชาติและ สิ่งแวดล้อม	บริหารทั่วไป	๓.๑ แผนงาน บริหารงานทั่วไป	- สำนักงานปลัด อบต.	
		บริการชุมชนและ สังคม	๓.๒ แผนงาน เคหะชุมชน	- กองสาธารณสุข	
			๓.๓ แผนงานสร้าง ความเข้มแข็งของ ชุมชน	- กองสาธารณสุข	



ที่	ยุทธศาสตร์	ด้าน	แผนงาน	หน่วยงาน รับผิดชอบหลัก	หน่วยงาน สนับสนุน
๔	การพัฒนาเศรษฐกิจ	บริการชุมชนและ สังคม	๔.๑ แผนงาน เคหะชุมชน	กองช่าง	
			๔.๒ แผนงานสร้าง ความเข้มแข็งของ ชุมชน	กองสวัสดิการ สังคม	
๕	ส่งเสริมความ ปลอดภัยในชีวิต และทรัพย์สิน	บริหารทั่วไป	๕.๑ แผนงานการ รักษาความสงบ ภายใน	สำนักงานปลัด อบต.	
		บริการชุมชนและ สังคม	๕.๒ แผนงานสร้าง ความเข้มแข็งของ ชุมชน	กองสาธารณสุขฯ	
๖.	การพัฒนา โครงสร้างพื้นฐาน	บริการชุมชนและ สังคม	๖.๑ แผนงาน เคหะและชุมชน	กองช่าง	
๗.	การพัฒนาด้าน การเมืองการบริหาร	บริหารทั่วไป	๗.๑ แผนงาน บริหารทั่วไป	สำนักงานปลัด อบต.	
				กองคลัง	
		บริการชุมชนและ สังคม	๗.๒ แผนงาน การศึกษา	กองการศึกษา	
			๗.๓ แผนงานสร้าง ความเข้มแข็ง ชุมชน	สำนักงานปลัด อบต.	

## ๒. บัญชีโครงการพัฒนาท้องถิ่น

# แบบ ผ.๐๑ บัญชีสรุปโครงการพัฒนา

บัญชีสรุปโครงการพัฒนา  
แผนพัฒนาท้องถิ่น (พ.ศ. ๒๕๖๑-๒๕๖๕)  
องค์การบริหารส่วนตำบลบางพระ



**บัญชีสรุปโครงการพัฒนา  
แผนพัฒนาที่องถิน (พ.ศ. ๒๕๖๑-๒๕๖๕)  
องค์การบริหารส่วนตำบลบางพระ**

ยุทธศาสตร์	ปี ๒๕๖๑		ปี ๒๕๖๒		ปี ๒๕๖๓		ปี ๒๕๖๔		ปี ๒๕๖๕		รวม ๕ ปี	
	จำนวนโครงการ	งบประมาณ (บาท)	จำนวนโครงการ	งบประมาณ (บาท)	จำนวนโครงการ	งบประมาณ (บาท)	จำนวนโครงการ	งบประมาณ (บาท)	จำนวนโครงการ	งบประมาณ (บาท)	จำนวนโครงการ	งบประมาณ (บาท)
<b>ยุทธศาสตร์ที่ ๑ การพัฒนาคุณภาพชีวิต</b>												
๑.๑ แผนงานงบกลาง	๔	๒๐,๓๘๖,๔๐๐	๔	๒๐,๑๕๖,๔๐๐	๔	๒๑,๓๔๘,๐๐๐	๔	๒๒,๗๘๘,๐๐๐	๔	๒๔,๒๗๖,๐๐๐	๒๐	๑๐๘,๙๕๔,๘๐๐
๑.๒ แผนงานบริหารงานทั่วไป	๑	๙๐,๐๐๐	๑	๙๐,๐๐๐	๑	๙๐,๐๐๐	๑	๙๐,๐๐๐	๑	๙๐,๐๐๐	๕	๔๕๐,๐๐๐
๑.๓ แผนงานสาธารณสุข	๑๒	๔๔๙,๓๐๐	๑๕	๙๑๐,๐๐๐	๑๔	๗๙๐,๐๐๐	๑๔	๗๙๐,๐๐๐	๑๔	๗๙๐,๐๐๐	๖๙	๓,๗๒๙,๓๐๐
๑.๔ แผนงานสังคมสงเคราะห์	๓	๖๔,๖๔๐	๓	๙๐,๐๐๐	๓	๙๐,๐๐๐	๒	๗๐,๐๐๐	๑	๕๐,๐๐๐	๑๒	๓๖๔,๖๔๐
๑.๕ แผนงานสร้างความเข้มแข็งของชุมชน	๓	๗๒๕,๕๐๐	๒	๗๐๓,๐๐๐	๒	๗๒๓,๐๐๐	๒	๗๕๗,๕๐๐	๒	๗๙๓,๗๒๕	๑๑	๓,๗๐๒,๗๒๕
<b>รวมโครงการในยุทธศาสตร์ที่ ๑</b>	<b>๒๓</b>	<b>๒๑,๗๑๕,๘๔๐</b>	<b>๒๕</b>	<b>๒๑,๙๔๙,๔๐๐</b>	<b>๒๔</b>	<b>๒๓,๐๔๑,๐๐๐</b>	<b>๒๓</b>	<b>๒๔,๔๙๕,๕๐๐</b>	<b>๒๒</b>	<b>๒๕,๙๙๙,๗๒๕</b>	<b>๑๑๗</b>	<b>๑๑๗,๒๐๑,๔๖๕</b>
<b>ยุทธศาสตร์ที่ ๒ ส่งเสริมการศึกษา ศาสนา ศิลปวัฒนธรรม กีฬาและนันทนาการ</b>												
๒.๑ แผนงานบริหารงานทั่วไป	๒	๑๔๐,๐๐๐	๒	๑๔๐,๐๐๐	๒	๑๙๐,๐๐๐	๒	๑๙๐,๐๐๐	๒	๑๙๐,๐๐๐	๑๐	๘๕๐,๐๐๐
๒.๒ แผนงานการศึกษา	๑๔	๑๐,๐๑๘,๐๐๐	๒๑	๑๐,๖๑๘,๗๔๐	๒๐	๑๐,๗๔๓,๒๒๖	๒๐	๑๐,๗๔๓,๒๒๖	๒๐	๑๐,๗๔๓,๒๒๖	๙๕	๕๒,๘๖๒,๔๑๘
๒.๓ แผนงานการศาสนา	๑๐	๙๕๐,๐๐๐	๑๕	๑,๐๒๐,๐๐๐	๑๕	๙๖๕,๐๐๐	๑๕	๙๖๕,๐๐๐	๑๕	๙๖๕,๐๐๐	๗๐	๔,๘๖๕,๐๐๐
วัฒนธรรมและนันทนาการ												
<b>รวมโครงการในยุทธศาสตร์ที่ ๒</b>	<b>๒๖</b>	<b>๑๑,๑๐๘,๐๐๐</b>	<b>๓๘</b>	<b>๑๑,๗๗๘,๗๔๐</b>	<b>๓๗</b>	<b>๑๑,๘๙๘,๒๒๖</b>	<b>๓๗</b>	<b>๑๑,๘๙๘,๒๒๖</b>	<b>๓๗</b>	<b>๑๑,๘๙๘,๒๒๖</b>	<b>๑๗๕</b>	<b>๕๘,๕๗๗,๔๑๘</b>

**บัญชีสรุปโครงการพัฒนา  
แผนพัฒนาท้องถิ่น (พ.ศ. ๒๕๖๑-๒๕๖๕)  
องค์การบริหารส่วนตำบลบางพระ**

๒๒๒

ยุทธศาสตร์	ปี ๒๕๖๑		ปี ๒๕๖๒		ปี ๒๕๖๓		ปี ๒๕๖๔		ปี ๒๕๖๕		รวม ๕ ปี	
	โครงการ	( บาท )	โครงการ	( บาท )			โครงการ	( บาท )	โครงการ	( บาท )	โครงการ	( บาท )
<b>ยุทธศาสตร์ที่ ๓ ส่งเสริมการจัดการทรัพยากรธรรมชาติและสิ่งแวดล้อม</b>												
๓.๑ แผนงานบริหารงานทั่วไป	๑	๑๕,๐๐๐	๑	๑๕,๐๐๐	๑	๑๕,๐๐๐	๑	๑๕,๐๐๐	๑	๑๕,๐๐๐	๕	๗๕,๐๐๐
๓.๒ แผนงานคณะและชุมชน	๓	๙,๐๘๕,๗๐๐	๓	๑๒,๑๓๕,๐๐๐	๓	๑๒,๑๓๕,๐๐๐	๓	๑๒,๑๓๕,๐๐๐	๓	๑๒,๑๓๕,๐๐๐	๑๕	๕๗,๖๒๕,๗๐๐
๓.๓ แผนงานสร้างความเข้มแข็ง ของชุมชน	๓	๙๗,๐๐๐	๓	๑๕๗,๐๐๐	๓	๑๕๗,๐๐๐	๓	๑๕๗,๐๐๐	๓	๑๕๗,๐๐๐	๑๕	๗๒๕,๐๐๐
<b>รวมโครงการในยุทธศาสตร์ที่ ๓</b>	<b>๗</b>	<b>๙,๑๙๗,๗๐๐</b>	<b>๗</b>	<b>๑๒,๓๐๗,๐๐๐</b>	<b>๗</b>	<b>๑๒,๓๐๗,๐๐๐</b>	<b>๗</b>	<b>๑๒,๓๐๗,๐๐๐</b>	<b>๗</b>	<b>๑๒,๓๐๗,๐๐๐</b>	<b>๓๕</b>	<b>๕๘,๔๒๕,๗๐๐</b>
<b>ยุทธศาสตร์ที่ ๔ การพัฒนาเศรษฐกิจ</b>												
๔.๑ แผนงานคณะและชุมชน	๑	๑,๕๒๓,๐๐๐	-	-	๑	๖๕๑,๐๐๐	๑	๖๐,๐๐๐,๐๐๐	-	-	๓	๖๒,๑๗๔,๐๐๐
๔.๒ แผนงานสร้างความเข้มแข็ง ของชุมชน	๔	๖๗๑,๓๐๔	๓	๓๖๐,๐๐๐	๓	๒๙๐,๐๐๐	๓	๒๙๐,๐๐๐	๓	๒๙๐,๐๐๐	๑๖	๑,๙๐๑,๓๐๔
<b>รวมโครงการในยุทธศาสตร์ที่ ๔</b>	<b>๕</b>	<b>๒,๑๙๔,๓๐๔</b>	<b>๓</b>	<b>๓๖๐,๐๐๐</b>	<b>๔</b>	<b>๙๔๑,๐๐๐</b>	<b>๔</b>	<b>๖๐,๒๙๐,๐๐๐</b>	<b>๓</b>	<b>๒๙๐,๐๐๐</b>	<b>๑๙</b>	<b>๖๔,๐๗๕,๓๐๔</b>
<b>ยุทธศาสตร์ที่ ๕ ส่งเสริมการรักษาความปลอดภัยในชีวิต และทรัพย์สิน</b>												
๕.๑ แผนงานบกลาง	-	-	๑	๓๐๐,๐๐๐	๑	๓๐๐,๐๐๐	๑	๓๐๐,๐๐๐	๑	๓๐๐,๐๐๐	๔	๑,๒๐๐,๐๐๐
๕.๒ แผนงานการรักษาความสงบ ภายใน	๖	๑๘๖,๐๐๐	๖	๑๘๖,๐๐๐	๖	๑๘๖,๐๐๐	๖	๑๘๖,๐๐๐	๖	๑๘๖,๐๐๐	๓๐	๙๓๐,๐๐๐
๕.๓ แผนงานสร้างความเข้มแข็ง ของชุมชน	๒	๒๐๐,๐๐๐	๒	๒๐๕,๐๐๐	๒	๒๑๐,๐๐๐	๒	๒๑๘,๐๐๐	๒	๒๑๘,๐๐๐	๑๐	๑,๐๕๑,๐๐๐
<b>รวมโครงการในยุทธศาสตร์ที่ ๕</b>	<b>๘</b>	<b>๓๘๖,๐๐๐</b>	<b>๙</b>	<b>๖๙๑,๐๐๐</b>	<b>๙</b>	<b>๖๙๖,๐๐๐</b>	<b>๙</b>	<b>๗๐๔,๐๐๐</b>	<b>๙</b>	<b>๗๐๔,๐๐๐</b>	<b>๔๐</b>	<b>๑,๙๘๑,๐๐๐</b>

**บัญชีสรุปโครงการพัฒนา  
แผนพัฒนาท้องถิ่น (พ.ศ. ๒๕๖๑-๒๕๖๕)  
องค์การบริหารส่วนตำบลบางพระ**

ยุทธศาสตร์	ปี ๒๕๖๑		ปี ๒๕๖๒		ปี ๒๕๖๓		ปี ๒๕๖๔		ปี ๒๕๖๕		รวม ๓ ปี	
	จำนวนโครงการ	งบประมาณ (บาท)	จำนวนโครงการ	งบประมาณ (บาท)	จำนวนโครงการ	งบประมาณ (บาท)	จำนวนโครงการ	งบประมาณ (บาท)	จำนวนโครงการ	งบประมาณ (บาท)	จำนวนโครงการ	งบประมาณ (บาท)
<b>ยุทธศาสตร์ที่ ๖ การพัฒนาโครงสร้างพื้นฐาน</b>												
๖.๑ แผนงานคณะและชุมชน	๒๖	๓๐,๗๒๑,๒๐๐	๒๔	๓๒,๘๙๙,๓๑๐	๓๓	๔๓,๖๗๑,๘๖๐	๑๑	๒๗,๑๓๒,๐๐๐	๑๐	๒๑,๙๗๙,๐๐๐	๑๐๔	๑๕๖,๔๐๓,๓๗๐
<b>รวมโครงการในยุทธศาสตร์ที่ ๖</b>	<b>๒๖</b>	<b>๓๐,๗๒๑,๒๐๐</b>	<b>๒๔</b>	<b>๓๒,๘๙๙,๓๑๐</b>	<b>๓๓</b>	<b>๔๓,๖๗๑,๘๖๐</b>	<b>๑๑</b>	<b>๒๗,๑๓๒,๐๐๐</b>	<b>๑๐</b>	<b>๒๑,๙๗๙,๐๐๐</b>	<b>๑๐๔</b>	<b>๑๕๖,๔๐๓,๓๗๐</b>
<b>ยุทธศาสตร์ที่ ๗ การพัฒนาด้านการเมือง การบริหาร</b>												
๗.๑ แผนงานบริหารงานทั่วไป	๖	๑,๓๘๕,๐๐๐	๖	๑,๓๓๔,๐๐๐	๙	๕,๘๒๙,๐๐๐	๕	๑,๑๖๔,๐๐๐	๕	๓๐,๙๔๔,๐๐๐	๓๑	๔๐,๖๕๖,๐๐๐
๗.๒ แผนงานการศึกษา	๒	๑๓๐,๐๐๐	๒	๑๓๐,๐๐๐	๓	๑,๒๓๐,๐๐๐	๔	๕,๕๙๐,๐๐๐	๒	๑๓๐,๐๐๐	๑๓	๖,๒๒๐,๐๐๐
๗.๓ แผนงานสร้างความเข้มแข็งของชุมชน	๑	๑๐๐,๐๐๐	๑	๑๐๐,๐๐๐	๑	๑๐๐,๐๐๐	๑	๑๐๐,๐๐๐	๑	๑๐๐,๐๐๐	๕	๕๐๐,๐๐๐
<b>รวมโครงการในยุทธศาสตร์ที่ ๗</b>	<b>๙</b>	<b>๑,๖๑๕,๐๐๐</b>	<b>๙</b>	<b>๑,๕๖๔,๐๐๐</b>	<b>๑๓</b>	<b>๗,๑๕๙,๐๐๐</b>	<b>๑๐</b>	<b>๕,๘๕๔,๐๐๐</b>	<b>๘</b>	<b>๓๑,๑๗๘,๐๐๐</b>	<b>๕๙</b>	<b>๕๗,๕๓๖,๐๐๐</b>
<b>รวม ๗ ยุทธศาสตร์</b>	<b>๑๐๔</b>	<b>๓๖,๗๓๖,๐๔๔</b>	<b>๑๑๕</b>	<b>๓๖,๕๕๗,๔๕๐</b>	<b>๑๒๗</b>	<b>๕๑,๐๖๑,๐๘๖</b>	<b>๑๐๑</b>	<b>๓๒,๖๘๖,๐๐๐</b>	<b>๙๖</b>	<b>๕๓,๑๕๓,๐๐๐</b>	<b>๕๕๓</b>	<b>๑๕๖,๕๖๖,๒๕๗</b>
งบประมาณในส่วนเงินอุดหนุน	๑๖	๕๙๗,๒๐๐	๒๓	๕,๓๖๕,๓๑๐	๑๗	๑,๔๒๗,๘๖๐	๑๕	๕๓๐,๐๐๐	๑๕	๕๓๐,๐๐๐	๘๖	๘,๔๕๐,๓๗๐
โครงการที่ไม่ใช้เงินงบประมาณ		-		-		-		-		-		-
งบประมาณในส่วนครุภัณฑ์	-	๑๕,๑๖๕,๒๒๐	-	๓,๑๗๓,๔๙๐	-	๘,๐๒๗,๙๐๐	-	๒,๐๐๐,๐๐๐	-	๒,๐๐๐,๐๐๐	-	๓๐,๓๖๖,๖๑๐
<b>รวมงบประมาณในแผนทั้งหมด</b>	<b>๑๐๔</b>	<b>๓๖,๐๓๙,๒๖๔</b>	<b>๑๑๕</b>	<b>๓๖,๗๒๒,๙๔๐</b>	<b>๑๒๗</b>	<b>๕๑,๐๗๑,๙๖๖</b>	<b>๑๐๑</b>	<b>๓๒,๖๘๖,๐๐๐</b>	<b>๙๖</b>	<b>๕๓,๑๕๓,๐๐๐</b>	<b>๕๕๓</b>	<b>๑๕๖,๕๖๖,๒๕๗</b>

เลขที่ ๑

แบบ ผ. ๐๒ รายละเอียดโครงการพัฒนา  
แผนพัฒนาท้องถิ่น (พ.ศ. ๒๕๖๑- ๒๕๖๕)  
องค์การบริหารส่วนตำบลบางพระ

# ยุทธศาสตร์ที่ ๑

## การพัฒนาคุณภาพชีวิต

**รายละเอียดโครงการ  
แผนพัฒนาท้องถิ่น (พ.ศ. ๒๕๖๑-๒๕๖๕)  
องค์การบริหารส่วนตำบลบางพระ อำเภอศรีราชา จังหวัดชลบุรี**

ยุทธศาสตร์จังหวัดชลบุรี ยุทธศาสตร์ที่ ๕ พัฒนาคนและชุมชนให้มีคุณภาพและยั่งยืน ตามหลักปรัชญาของเศรษฐกิจพอเพียง  
ยุทธศาสตร์การพัฒนาของ อปท. ในเขตจังหวัดชลบุรี ยุทธศาสตร์ ที่ ๔ การพัฒนาคุณภาพชีวิตคู่เศรษฐกิจพอเพียง  
ยุทธศาสตร์ที่ ๑ การพัฒนาคุณภาพชีวิต

**๑.๑ แผนงานงบกลาง**

๔๒๒

ที่	โครงการ	วัตถุประสงค์	เป้าหมาย (ผลผลิตของโครงการ)	งบประมาณและที่ผ่านมา					ตัวชี้วัด KPI	ผลลัพธ์ที่คาดว่าจะได้รับ	หน่วยงาน ที่รับผิดชอบ
				๒๕๖๑ (บาท)	๒๕๖๒ (บาท)	๒๕๖๓ (บาท)	๒๕๖๔ (บาท)	๒๕๖๕ (บาท)			
๑	โครงการสนับสนุนการเสริมสร้างหลักประกันด้านรายได้ให้แก่ผู้สูงอายุ	- เพื่ออำนวยความสะดวกแก่ผู้สูงอายุที่มีความสะดวกให้กับผู้มีสิทธิได้รับเงินเบี้ยยังชีพผู้สูงอายุ	- ให้บริการจ่ายเงินเบี้ยยังชีพผู้สูงอายุในอัตราขั้นบันได ตามโครงการสร้างหลักประกันด้านรายได้ให้แก่ผู้สูงอายุตามจำนวนที่ได้รับการสงเคราะห์เดือนละ ๑ ครั้ง  จำนวน ๒,๐๓๙ คน (ปีงบ ๒๕๖๑) จำนวน ๒,๒๓๙ คน (ปีงบ ๒๕๖๒) จำนวน ๒,๔๓๙ คน (ปีงบ ๒๕๖๓) จำนวน ๒,๖๓๙ คน (ปีงบ ๒๕๖๔)	๑๖,๐๘๘,๔๐๐ (๒๕๖๐ : ๑๔,๙๔๖,๐๐๐) (๒๕๕๙ : ๑๔,๓๘๘,๔๐๐) (๒๕๕๘ : ๑๓,๕๑๖,๘๐๐)	๑๖,๐๘๘,๔๐๐ (๒๕๖๑ : ๑๖,๐๘๘,๔๐๐) (๒๕๖๐ : ๑๔,๙๔๖,๐๐๐) (๒๕๕๙ : ๑๔,๓๘๘,๔๐๐)	๑๗,๒๕๐,๐๐๐ (๒๕๖๒ : ๑๖,๐๘๘,๔๐๐) (๒๕๖๑ : ๑๖,๐๘๘,๔๐๐) (๒๕๖๐ : ๑๔,๙๔๖,๐๐๐)	๑๘,๖๙๐,๐๐๐ (๒๕๖๓ : ๑๗,๒๕๐,๐๐๐) (๒๕๖๒ : ๑๖,๐๘๘,๔๐๐) (๒๕๖๑ : ๑๖,๐๘๘,๔๐๐)	๒๐,๑๓๐,๐๐๐ (๒๕๖๔ : ๑๘,๖๙๐,๐๐๐) (๒๕๖๓ : ๑๗,๒๕๐,๐๐๐) (๒๕๖๒ : ๑๖,๐๘๘,๔๐๐)	- ร้อยละ ๑๐๐ - ร้อยละของผู้สูงอายุที่ได้รับการที่รับเงินเบี้ยผู้สูงอายุ	- ทำให้ผู้สูงอายุสามารถขอรับเงินเบี้ยผู้สูงอายุได้สะดวกรวดเร็วและมีทัศนคติที่ดีต่อ อบต.	กองสวัสดิการสังคม

**รายละเอียดโครงการ  
แผนพัฒนาท้องถิ่น (พ.ศ. ๒๕๖๑-๒๕๖๕)  
องค์การบริหารส่วนตำบลบางพระ อำเภอศรีราชา จังหวัดชลบุรี**

ยุทธศาสตร์จังหวัดชลบุรี ยุทธศาสตร์ที่ ๕ พัฒนาคนและชุมชนให้มีคุณภาพและยั่งยืน ตามหลักปรัชญาของเศรษฐกิจพอเพียง  
ยุทธศาสตร์การพัฒนาของ อปท. ในเขตจังหวัดชลบุรี ยุทธศาสตร์ ที่ ๔ การพัฒนาคุณภาพชีวิตคู่เศรษฐกิจพอเพียง  
ยุทธศาสตร์ที่ ๑ การพัฒนาคุณภาพชีวิต

**๑.๑ แผนงานงบกลาง**

ที่	โครงการ	วัตถุประสงค์	เป้าหมาย (ผลผลิตของโครงการ)	งบประมาณและที่ผ่านมา					ตัวชี้วัด KPI	ผลลัพธ์ที่คาดว่าจะได้รับ	หน่วยงาน ที่รับผิดชอบ
				๒๕๖๑ (บาท)	๒๕๖๒ (บาท)	๒๕๖๓ (บาท)	๒๕๖๔ (บาท)	๒๕๖๕ (บาท)			
๒	โครงการสนับสนุนการเสริมสร้างสวัสดิการทางสังคมให้แก่คนพิการหรือทุพพลภาพ	- เพื่ออำนวยความสะดวกแก่ผู้มีสิทธิได้รับเงินเบี้ยความพิการ	- ให้บริการจ่ายเงินเบี้ยความพิการตามโครงการสนับสนุนการเสริมสร้างทางสังคมให้แก่คนพิการหรือทุพพลภาพตามจำนวนที่ได้รับการสงเคราะห์เดือนละ ๑ ครั้ง จำนวน ๒๙๔ คน (ปีงบ ๒๕๖๑) จำนวน ๓๒๔ คน (ปีงบ ๒๕๖๒) จำนวน ๓๕๔ คน (ปีงบ ๒๕๖๓) จำนวน ๓๘๔ คน (ปีงบ ๒๕๖๔) จำนวน ๓๘๔ คน (ปีงบ ๒๕๖๕)	๓,๕๕๒,๐๐๐ (๒๕๖๐ : ๒,๔๐๐,๐๐๐) (๒๕๕๙ : ๒,๑๘๘,๘๐๐) (๒๕๕๘ : ๑,๓๕๘,๐๐๐)	๓,๕๕๒,๐๐๐ (๒๕๖๑ : ๓,๕๕๒,๐๐๐) (๒๕๖๐ : ๒,๔๐๐,๐๐๐) (๒๕๕๙ : ๒,๑๘๘,๘๐๐)	๓,๕๕๒,๐๐๐ (๒๕๖๒ : ๓,๕๕๒,๐๐๐) (๒๕๖๑ : ๓,๕๕๒,๐๐๐) (๒๕๖๐ : ๒,๔๐๐,๐๐๐)	๓,๕๕๒,๐๐๐ (๒๕๖๓ : ๓,๕๕๒,๐๐๐) (๒๕๖๒ : ๓,๕๕๒,๐๐๐) (๒๕๖๑ : ๒,๔๐๐,๐๐๐)	๓,๖๐๐,๐๐๐ (๒๕๖๔ : ๓,๕๕๒,๐๐๐) (๒๕๖๓ : ๓,๕๕๒,๐๐๐) (๒๕๖๒ : ๒,๔๐๐,๐๐๐)	- ร้อยละ ๑๐๐ ของคนพิการ ได้รับเงินเบี้ย ความพิการ	- ทำให้คนพิการ ได้รับบริการที่ สะดวก รวดเร็ว และมีทัศนคติที่ดี ต่อ อปท.	กอง สวัสดิการสังคม

๘๒๒

**รายละเอียดโครงการ  
แผนพัฒนาท้องถิ่น (พ.ศ. ๒๕๖๑-๒๕๖๕)  
องค์การบริหารส่วนตำบลบางพระ อำเภอศรีราชา จังหวัดชลบุรี**

ยุทธศาสตร์จังหวัดชลบุรี ยุทธศาสตร์ที่ ๕ พัฒนาคนและชุมชนให้มีคุณภาพและยั่งยืน ตามหลักปรัชญาของเศรษฐกิจพอเพียง  
ยุทธศาสตร์การพัฒนาของ อปท. ในเขตจังหวัดชลบุรี ยุทธศาสตร์ ที่ ๔ การพัฒนาคุณภาพชีวิตคู่เศรษฐกิจพอเพียง  
ยุทธศาสตร์ที่ ๑ การพัฒนาคุณภาพชีวิต

**๑.๑ แผนงานงบกลาง**

๑๒๒

ที่	โครงการ	วัตถุประสงค์	เป้าหมาย (ผลผลิตของโครงการ)	งบประมาณและที่ผ่านมา					ตัวชี้วัด KPI	ผลลัพธ์ที่คาดว่าจะได้รับ	หน่วยงาน ที่รับผิดชอบ
				๒๕๖๑ (บาท)	๒๕๖๒ (บาท)	๒๕๖๓ (บาท)	๒๕๖๔ (บาท)	๒๕๖๕ (บาท)			
๓	โครงการ สงเคราะห์เงิน เบี้ยยังชีพ ผู้ป่วยเอดส์	- เพื่อบรรเทา ความเดือดร้อน แก่ผู้ป่วยเอดส์ ที่มีรายได้น้อย เพียงพอต่อการ ยังชีพ	- จ่ายเงินสงเคราะห์เบี้ย ยังชีพให้กับผู้ป่วยโรคเอดส์ ที่ขอรับการสงเคราะห์ตาม จำนวนที่ได้รับการสงเคราะห์ เดือนละ ๑ ครั้ง จำนวน ๑๖ คน (ปีงบ ๒๕๖๑) จำนวน ๑๘ คน (ปีงบ ๒๕๖๒) จำนวน ๒๐ คน (ปีงบ ๒๕๖๓) จำนวน ๒๒ คน (ปีงบ ๒๕๖๔) จำนวน ๒๒ คน (ปีงบ ๒๕๖๔)	๙๖,๐๐๐ (๒๕๖๐ : ๙๐,๐๐๐) (๒๕๕๙ : ๙๐,๐๐๐) (๒๕๕๘ : ๙๐,๐๐๐)	๙๖,๐๐๐ (๒๕๖๑ : ๙๖,๐๐๐) (๒๕๖๐ : ๙๐,๐๐๐) (๒๕๕๙ : ๙๐,๐๐๐)	๙๖,๐๐๐ (๒๕๖๒ : ๙๖,๐๐๐) (๒๕๖๑ : ๙๖,๐๐๐) (๒๕๖๐ : ๙๐,๐๐๐)	๙๖,๐๐๐ (๒๕๖๓ : ๙๖,๐๐๐) (๒๕๖๒ : ๙๖,๐๐๐) (๒๕๖๑ : ๙๖,๐๐๐)	๙๖,๐๐๐ (๒๕๖๔ : ๙๖,๐๐๐) (๒๕๖๓ : ๙๖,๐๐๐) (๒๕๖๒ : ๙๖,๐๐๐)	- ร้อยละ ๑๐๐ ของผู้ป่วยโรค เอดส์ได้รับเงิน สงเคราะห์	- ทำให้ผู้ป่วยเอดส์ มีรายได้เป็นค่าใช้จ่าย ในการดำรง ชีวิต	กอง สวัสดิการสังคม



**รายละเอียดโครงการ  
แผนพัฒนาท้องถิ่น (พ.ศ. ๒๕๖๑-๒๕๖๕)  
องค์การบริหารส่วนตำบลบางพระ อำเภอศรีราชา จังหวัดชลบุรี**

ยุทธศาสตร์จังหวัดชลบุรี ยุทธศาสตร์ที่ ๕ พัฒนาคณะและชุมชนให้มีคุณภาพและยั่งยืน ตามหลักปรัชญาของเศรษฐกิจพอเพียง  
ยุทธศาสตร์การพัฒนาของ อปท. ในเขตจังหวัดชลบุรี ยุทธศาสตร์ ที่ ๔ การพัฒนาคุณภาพชีวิตคู่เศรษฐกิจพอเพียง  
ยุทธศาสตร์ที่ ๑ การพัฒนาคุณภาพชีวิต

**๑.๑ แผนงานงบกลาง**

ที่	โครงการ	วัตถุประสงค์	เป้าหมาย (ผลผลิตของโครงการ)	งบประมาณและที่ผ่านมา					ตัวชี้วัด (KPI)	ผลที่คาดว่าจะได้รับ	หน่วยงาน รับผิดชอบ
				๒๕๖๑ (บาท)	๒๕๖๒ (บาท)	๒๕๖๓ (บาท)	๒๕๖๔ (บาท)	๒๕๖๕ (บาท)			
๔	สมทบกองทุนหลักประกันสุขภาพองค์การบริหารส่วนตำบลบางพระ	- เพื่อให้เกิดการพัฒนาสุขภาพองค์การบริหารส่วนตำบลบางพระ โดยการจัดการอย่างมีส่วนร่วมของบุคลากรในท้องถิ่น	- ตั้งงบประมาณสมทบกองทุนหลักประกันสุขภาพไม่น้อยกว่าร้อยละ ๕๐ ของเงินที่ได้รับจัดสรรจากกองทุนหลักประกันสุขภาพแห่งชาติ (คำนวณจากประชากรหลักประกันสุขภาพแห่งชาติในพื้นที่ x ๔๕ บาท = เงินที่ สปสข.	๖๕๐,๐๐๐ (๒๕๖๐ : ๖๕๐,๐๐๐)	๔๒๐,๐๐๐ (๒๕๖๑ : ๖๕๐,๐๐๐)	๔๕๐,๐๐๐ (๒๕๖๒ : ๔๒๐,๐๐๐)	๔๕๐,๐๐๐ (๒๕๖๓ : ๔๕๐,๐๐๐)	๔๕๐,๐๐๐ (๒๕๖๔ : ๔๕๐,๐๐๐)	- สมทบกองทุนหลักประกันสุขภาพองค์การบริหารส่วนตำบลบางพระ ร้อยละ ๕๐ ขึ้นไปของเงินที่ได้รับจากกองทุนหลักประกันสุขภาพ	- ประชาชนกลุ่มเป้าหมายสามารถเข้าถึงบริการสาธารณสุขได้อย่างทั่วถึงและมีประสิทธิภาพ	กองสาธารณสุขฯ
				๒๕๕๙ : ๖๕๐,๐๐๐ (๒๕๕๘ : ๔๗๐,๐๐๐)	๒๕๖๐ : ๖๕๐,๐๐๐ (๒๕๕๙ : ๖๕๐,๐๐๐)	๒๕๖๑ : ๖๕๐,๐๐๐ (๒๕๖๐ : ๖๕๐,๐๐๐)	๒๕๖๒ : ๖๕๐,๐๐๐ (๒๕๖๑ : ๖๕๐,๐๐๐)	๒๕๖๓ : ๖๕๐,๐๐๐ (๒๕๖๒ : ๔๒๐,๐๐๐)			
<b>รวมแผนงานที่ ๑.๑</b>				<b>๒๐,๓๘๖,๔๐๐</b>	<b>๒๐,๑๕๖,๔๐๐</b>	<b>๒๑,๓๔๘,๐๐๐</b>	<b>๒๒,๗๘๘,๐๐๐</b>	<b>๒๔,๒๗๖,๐๐๐</b>			

๑๓๒

**รายละเอียดโครงการ**  
**แผนพัฒนาท้องถิ่น (พ.ศ. ๒๕๖๑-๒๕๖๕)**  
**องค์การบริหารส่วนตำบลบางพระ อำเภอศรีราชา จังหวัดชลบุรี**

ยุทธศาสตร์จังหวัดชลบุรี ยุทธศาสตร์ที่ ๕ พัฒนาคณะและชุมชนให้มีคุณภาพและยั่งยืน ตามหลักปรัชญาของเศรษฐกิจพอเพียง  
 ยุทธศาสตร์การพัฒนาของ อปท. ในเขตจังหวัดชลบุรี ยุทธศาสตร์ ที่ ๔ การพัฒนาคุณภาพชีวิตคู่เศรษฐกิจพอเพียง  
 ยุทธศาสตร์ที่ ๑ การพัฒนาคุณภาพชีวิต

**๑.๒ แผนงานบริหารงานทั่วไป**

ที่	โครงการ	วัตถุประสงค์	เป้าหมาย (ผลผลิตของโครงการ)	งบประมาณและที่ผ่านมา					ตัวชี้วัด KPI	ผลลัพธ์ที่คาดว่าจะได้รับ	หน่วยงาน ที่รับผิดชอบ	
				๒๕๖๑ (บาท)	๒๕๖๒ (บาท)	๒๕๖๓ (บาท)	๒๕๖๔ (บาท)	๒๕๖๕ (บาท)				
๑	โครงการส่งเสริมรายได้นักเรียน/นักศึกษา	- เพื่อให้นักเรียน/นักศึกษาใช้เวลาว่างให้เกิดประโยชน์  สามารถปรับตัวในสังคม รักษาวินัยในการทำงานร่วมกับผู้อื่นแบ่งเบาภาระค่าใช้จ่ายให้กับผู้ปกครองและห่างไกลยาเสพติด	- จ้างนักเรียน/นักศึกษา ในเขตพื้นที่ อบต. บางพระ ทำงานในช่วงปิดภาคเรียน ฤดูร้อน จำนวน ๒๐ คน	๙๐,๐๐๐ (๒๕๖๐ : ๙๐,๐๐๐)	๙๐,๐๐๐ (๒๕๖๑ : ๙๐,๐๐๐)	๙๐,๐๐๐ (๒๕๖๒ : ๙๐,๐๐๐)	๙๐,๐๐๐ (๒๕๖๓ : ๙๐,๐๐๐)	๙๐,๐๐๐ (๒๕๖๔ : ๙๐,๐๐๐)	๙๐,๐๐๐ (๒๕๖๕ : ๙๐,๐๐๐)	- ร้อยละ ๕ ของนักเรียน/นักศึกษาที่เข้าร่วมโครงการ  ไม่ไปเกี่ยวข้องกับยาเสพติด	- ทำให้นักเรียน/นักศึกษารู้จักใช้เวลาว่างให้เกิดประโยชน์และแบ่งเบาภาระค่าใช้จ่ายให้กับผู้ปกครอง	สำนักงานปลัด อบต.
				๙๐,๐๐๐ (๒๕๕๙ : ๙๐,๐๐๐)	๙๐,๐๐๐ (๒๕๖๐ : ๙๐,๐๐๐)	๙๐,๐๐๐ (๒๕๖๑ : ๙๐,๐๐๐)	๙๐,๐๐๐ (๒๕๖๒ : ๙๐,๐๐๐)	๙๐,๐๐๐ (๒๕๖๓ : ๙๐,๐๐๐)				
<b>รวมแผนงานที่ ๑.๒</b>				<b>๙๐,๐๐๐</b>	<b>๙๐,๐๐๐</b>	<b>๙๐,๐๐๐</b>	<b>๙๐,๐๐๐</b>	<b>๙๐,๐๐๐</b>				

๐๖๑

**รายละเอียดโครงการ  
แผนพัฒนาท้องถิ่น (พ.ศ. ๒๕๖๑-๒๕๖๕)  
องค์การบริหารส่วนตำบลบางพระ อำเภอศรีราชา จังหวัดชลบุรี**

ยุทธศาสตร์จังหวัดชลบุรี ยุทธศาสตร์ที่ ๕ พัฒนาคณะและชุมชนให้มีคุณภาพและยั่งยืน ตามหลักปรัชญาของเศรษฐกิจพอเพียง  
ยุทธศาสตร์การพัฒนาของ อบท. ในเขตจังหวัดชลบุรี ยุทธศาสตร์ ที่ ๔ การพัฒนาคุณภาพชีวิตคู่เศรษฐกิจพอเพียง  
ยุทธศาสตร์ที่ ๑ การพัฒนาคุณภาพชีวิต

**๑.๓ แผนงานสาธารณสุข**

ที่	โครงการ	วัตถุประสงค์	เป้าหมาย (ผลผลิตของโครงการ)	งบประมาณและที่ผ่านมา					ตัวชี้วัด KPI	ผลลัพธ์ที่คาดว่าจะได้รับ	หน่วยงาน ที่รับผิดชอบ
				๒๕๖๑ (บาท)	๒๕๖๒ (บาท)	๒๕๖๓ (บาท)	๒๕๖๔ (บาท)	๒๕๖๕ (บาท)			
๑	โครงการป้องกันและควบคุมโรคพิษสุนัขบ้า	- เพื่อให้ประชาชนมีความรู้เรื่องการป้องกันและควบคุมโรคพิษสุนัขบ้าและโรคติดต่อในสัตว์ - เพื่อป้องกันและควบคุมโรคพิษสุนัขบ้าในเขต อบต. บางพระ	- สํารวจประชากรสุนัขในเขต อบต.บางพระ - ให้ความรู้เรื่องการป้องกันโรคพิษสุนัขบ้าแก่ประชาชนผู้เลี้ยงสุนัขและแมว - ประสานปศุสัตว์อำเภอและคณะสัตวแพทยศาสตร์มหาวิทยาลัยเทคโนโลยีราชมงคลตะวันออก ร่วมดำเนินการทำหมันสุนัขและแมวในเขต อบต.บางพระ - รณรงค์ฉีดวัคซีนป้องกันโรคพิษสุนัขบ้า	๑๑๓,๐๐๐ (๒๕๖๐ : ๑๑๓,๐๐๐) ๒๕๕๙ : ๑๕๕,๐๐๐ ๒๕๕๘ : ๑๕๕,๐๐๐	๑๒๐,๐๐๐ (๒๕๖๑ : ๑๑๓,๐๐๐) (๒๕๖๐ : ๑๑๓,๐๐๐) (๒๕๕๙ : ๑๕๕,๐๐๐)	-	-	-	๔ กิจกรรม	- สามารถควบคุมและป้องกันการเกิดโรคพิษสุนัขบ้าในพื้นที่ได้	กองสาธารณสุขฯ

๑๒๑

**รายละเอียดโครงการ  
แผนพัฒนาท้องถิ่น (พ.ศ. ๒๕๖๑-๒๕๖๕)  
องค์การบริหารส่วนตำบลบางพระ อำเภอศรีราชา จังหวัดชลบุรี**

ยุทธศาสตร์จังหวัดชลบุรี ยุทธศาสตร์ที่ ๕ พัฒนาคณะและชุมชนให้มีคุณภาพและยั่งยืน ตามหลักปรัชญาของเศรษฐกิจพอเพียง

ยุทธศาสตร์การพัฒนาของ อปท. ในเขตจังหวัดชลบุรี ยุทธศาสตร์ ที่ ๔ การพัฒนาคุณภาพชีวิตคู่เศรษฐกิจพอเพียง

ยุทธศาสตร์ที่ ๑ การพัฒนาคุณภาพชีวิต

**๑.๓ แผนงานสาธารณสุข**

ที่	โครงการ	วัตถุประสงค์	เป้าหมาย (ผลผลิตของโครงการ)	งบประมาณและที่ผ่านมา					ตัวชี้วัด KPI	ผลลัพธ์ที่คาดว่าจะได้รับ	หน่วยงาน ที่รับผิดชอบ
				๒๕๖๑ (บาท)	๒๕๖๒ (บาท)	๒๕๖๓ (บาท)	๒๕๖๔ (บาท)	๒๕๖๕ (บาท)			
๒	โครงการสัตว์ ปลอดโรค คน ปลอดภัย จาก โรคพิษสุนัขบ้า ตามพระปณิธาน ศาสตราจารย์ ดร.สมเด็จพะ เจ้านางเธอ เจ้าฟ้าจุฬาภรณ วลัยลักษณ์ อัครราชกุมารี กรมพระศรี สว่างวัฒน วรขัตติยราชชนรี	- เพื่อให้ประ ชาชนมีความรู้ เรื่องการป้องกัน และควบคุมโรค พิษสุนัขบ้าและ โรคติดต่อใน สัตว์ - เพื่อป้องกัน และควบคุม โรคพิษสุนัขบ้า ในเขต อบต. บางพระ	- สสำรวจประชากรสุนัขใน เขต อบต.บางพระ - ให้ความรู้เรื่องการป้องกัน โรคพิษสุนัขบ้าแก่ประชาชน ผู้เลี้ยงสุนัขและแมว - ประสานปศุสัตว์อำเภอ และคณะสัตวแพทยศาสตร์ มหาวิทยาลัยเทคโนโลยี ราชมงคลตะวันออก ร่วม ดำเนินการทำหมันสุนัขและ แมวในเขต อบต.บางพระ - รณรงค์ฉีดวัคซีนป้องกัน โรคพิษสุนัขบ้า	๘๕,๐๐๐	๑๕๐,๐๐๐ (๒๕๖๑ : ๘๕,๐๐๐)	๑๕๐,๐๐๐ (๒๕๖๒ : ๑๕๐,๐๐๐) (๒๕๖๑ : ๘๕,๐๐๐)	๑๕๐,๐๐๐ (๒๕๖๓ : ๑๕๐,๐๐๐) (๒๕๖๒ : ๑๕๐,๐๐๐) (๒๕๖๑ : ๘๕,๐๐๐)	๑๕๐,๐๐๐ (๒๕๖๔ : ๑๕๐,๐๐๐) (๒๕๖๓ : ๑๕๐,๐๐๐) (๒๕๖๒ : ๑๕๐,๐๐๐)	๔ กิจกรรม	- สามารถควบคุม และป้องกันการ เกิดโรคพิษสุนัขบ้า ในพื้นที่ได้	กอง สาธารณสุขฯ

๗๖๑

**รายละเอียดโครงการ  
แผนพัฒนาท้องถิ่น (พ.ศ. ๒๕๖๑-๒๕๖๕)  
องค์การบริหารส่วนตำบลบางพระ อำเภอศรีราชา จังหวัดชลบุรี**

ยุทธศาสตร์จังหวัดชลบุรี ยุทธศาสตร์ที่ ๕ พัฒนาคณะและชุมชนให้มีคุณภาพและยั่งยืน ตามหลักปรัชญาของเศรษฐกิจพอเพียง  
ยุทธศาสตร์การพัฒนาของ อปท. ในเขตจังหวัดชลบุรี ยุทธศาสตร์ ที่ ๔ การพัฒนาคุณภาพชีวิตคู่เศรษฐกิจพอเพียง  
ยุทธศาสตร์ที่ ๑ การพัฒนาคุณภาพชีวิต

**๑.๓ แผนงานสาธารณสุข**

ที่	โครงการ	วัตถุประสงค์	เป้าหมาย (ผลผลิตของโครงการ)	งบประมาณและที่ผ่านมา					ตัวชี้วัด KPI	ผลลัพธ์ที่คาดว่าจะได้รับ	หน่วยงาน ที่รับผิดชอบ
				๒๕๖๑ (บาท)	๒๕๖๒ (บาท)	๒๕๖๓ (บาท)	๒๕๖๔ (บาท)	๒๕๖๕ (บาท)			
๓	โครงการอาหารปลอดภัยใส่ใจผู้บริโภค	- เพื่อส่งเสริมการจัดการบริการด้านอาหารในเขต อบต. บางพระ ให้ถูกสุขลักษณะ - เพื่อสร้างการมีส่วนร่วมและพัฒนาศักยภาพของผู้ประกอบการด้านอาหาร	- ตรวจสอบและนำร้านอาหารแผงลอยจำหน่ายอาหารและทดสอบความสะอาดของอาหาร ภาชนะ อุปกรณ์และมือผู้สัมผัสอาหาร - ตรวจสอบและนำร้านขายของฝาก (สถานที่สะสมอาหาร) - จัดกิจกรรมอบรมสุขาภิบาลอาหารและมอบป้ายสัญลักษณ์อาหารสะอาด รสชาติอร่อยแก่ร้านที่ผ่านเกณฑ์การตรวจ	๕๑,๓๐๐	๖๐,๐๐๐ (๒๕๖๑ : ๕๑,๓๐๐)	๖๐,๐๐๐ (๒๕๖๒ : ๖๐,๐๐๐) (๒๕๖๑ : ๕๑,๓๐๐)	๖๐,๐๐๐ (๒๕๖๓ : ๖๐,๐๐๐) (๒๕๖๒ : ๖๐,๐๐๐) (๒๕๖๑ : ๕๑,๓๐๐)	๖๐,๐๐๐ (๒๕๖๔ : ๖๐,๐๐๐) (๒๕๖๓ : ๖๐,๐๐๐) (๒๕๖๒ : ๖๐,๐๐๐)	- ร้านอาหารที่ตรวจผ่านเกณฑ์ CFGT ร้อยละ ๖๐ ขึ้นไปและได้รับป้าย - ร้อยละ ๘๐ ผู้เข้ารับการอบรมมีความรู้เรื่องสุขาภิบาลอาหาร	- ประชาชนปลอดภัยจากการเจ็บป่วยด้วยโรคที่มีอาหารเป็นสื่อ - ยกระดับสถานที่จำหน่ายและสะสมอาหารให้อยู่ในเกณฑ์มาตรฐาน	กองสาธารณสุขฯ

๒๖๖๑

รายละเอียดโครงการ  
แผนพัฒนาท้องถิ่น (พ.ศ. ๒๕๖๑-๒๕๖๕)  
องค์การบริหารส่วนตำบลบางพระ อำเภอศรีราชา จังหวัดชลบุรี

ยุทธศาสตร์จังหวัดชลบุรี ยุทธศาสตร์ที่ ๕ พัฒนาคคนและชุมชนให้มีคุณภาพและยั่งยืน ตามหลักปรัชญาของเศรษฐกิจพอเพียง  
ยุทธศาสตร์การพัฒนาของ อปท. ในเขตจังหวัดชลบุรี ยุทธศาสตร์ ที่ ๔ การพัฒนาคุณภาพชีวิตคู่เศรษฐกิจพอเพียง  
ยุทธศาสตร์ที่ ๑ การพัฒนาคุณภาพชีวิต

๑.๓ แผนงานสาธารณสุข

ที่	โครงการ	วัตถุประสงค์	เป้าหมาย (ผลผลิตของโครงการ)	งบประมาณและที่ผ่านมา					ตัวชี้วัด KPI	ผลลัพธ์ที่คาดว่าจะได้รับ	หน่วยงาน ที่รับผิดชอบ
				๒๕๖๑ (บาท)	๒๕๖๒ (บาท)	๒๕๖๓ (บาท)	๒๕๖๔ (บาท)	๒๕๖๕ (บาท)			
		- เพื่อเฝ้าระวัง คุณภาพ ความ สะอาดของ อาหาร ภาชนะ อุปกรณ์ ผู้ สัมผัสอาหาร และสารปน เปื้อนในอาหาร เพื่อลดความ เสี่ยงจากโรคที่ เกิดจากอาหาร และน้ำเป็นสื่อ									

๒๖๑๑

**รายละเอียดโครงการ  
แผนพัฒนาท้องถิ่น (พ.ศ. ๒๕๖๑-๒๕๖๕)  
องค์การบริหารส่วนตำบลบางพระ อำเภอศรีราชา จังหวัดชลบุรี**

ยุทธศาสตร์จังหวัดชลบุรี ยุทธศาสตร์ที่ ๕ พัฒนาคนและชุมชนให้มีคุณภาพและยั่งยืน ตามหลักปรัชญาของเศรษฐกิจพอเพียง  
ยุทธศาสตร์การพัฒนาของ อบท. ในเขตจังหวัดชลบุรี ยุทธศาสตร์ ที่ ๔ การพัฒนาคุณภาพชีวิตคู่เศรษฐกิจพอเพียง  
ยุทธศาสตร์ที่ ๑ การพัฒนาคุณภาพชีวิต

**๑.๓ แผนงานสาธารณสุข**

ที่	โครงการ	วัตถุประสงค์	เป้าหมาย (ผลผลิตของโครงการ)	งบประมาณและที่ผ่านมา					ตัวชี้วัด KPI	ผลลัพธ์ที่คาดว่าจะได้รับ	หน่วยงาน ที่รับผิดชอบ
				๒๕๖๑ (บาท)	๒๕๖๒ (บาท)	๒๕๖๓ (บาท)	๒๕๖๔ (บาท)	๒๕๖๕ (บาท)			
๔	โครงการเฝ้าระวังและควบคุมป้องกันโรคไข้เลือดออก	- เพื่อเฝ้าระวังและป้องกันโรคไข้เลือดออกลดการแพร่ระบาดในเขตพื้นที่ อบต.บางพระ - เพื่อสร้างการมีส่วนร่วมในการป้องกันควบคุมโรคไข้เลือดออกในหมู่บ้าน/ชุมชน	- จัดกิจกรรมอบรมให้ความรู้เรื่องการป้องกันควบคุมโรคไข้เลือดออก และให้ความรู้เรื่องการใช้เครื่องฉีดพ่นสารเคมี การป้องกันอันตรายในการใช้เครื่องฉีดพ่นสารเคมี แก่ผู้ใช้เครื่องฉีดพ่นสารเคมี จำนวน ๑ ครั้ง - จัดกิจกรรมรณรงค์ป้องกันควบคุมโรคไข้เลือดออกในหมู่บ้าน/ชุมชน - อบรมให้ความรู้แก่ผู้ฉีดพ่นสารเคมีกำจัดยุงลายและใส่ทรายเคมีกำจัดลูกน้ำยุงลายในเขตพื้นที่ อบต.บางพระจำนวน ๔ ครั้ง	-	๒๔๕,๐๐๐ เงินกองทุน หลักประกัน สุขภาพ อบต.บางพระ	๒๔๕,๐๐๐ เงินกองทุน หลักประกัน สุขภาพ อบต.บางพระ (๒๕๖๒ : ๒๔๕,๐๐๐)	๒๔๕,๐๐๐ เงินกองทุน หลักประกัน สุขภาพ อบต.บางพระ (๒๕๖๓ : ๒๔๕,๐๐๐) (๒๕๖๒ : ๒๔๕,๐๐๐)	๒๔๕,๐๐๐ เงินกองทุน หลักประกัน สุขภาพ อบต.บางพระ (๒๕๖๔ : ๒๔๕,๐๐๐) (๒๕๖๓ : ๒๔๕,๐๐๐) (๒๕๖๒ : ๒๔๕,๐๐๐)	- รณรงค์ ควบคุมป้องกันโรคไข้เลือดออก	- ลดอัตราการเกิดโรคไข้เลือดออกในเขตพื้นที่	กองสาธารณสุข

๒๖๒

**รายละเอียดโครงการ  
แผนพัฒนาท้องถิ่น (พ.ศ. ๒๕๖๑-๒๕๖๕)  
องค์การบริหารส่วนตำบลบางพระ อำเภอศรีราชา จังหวัดชลบุรี**

ยุทธศาสตร์จังหวัดชลบุรี ยุทธศาสตร์ที่ ๕ พัฒนาคนและชุมชนให้มีคุณภาพและยั่งยืน ตามหลักปรัชญาของเศรษฐกิจพอเพียง  
ยุทธศาสตร์การพัฒนาของ อปท. ในเขตจังหวัดชลบุรี ยุทธศาสตร์ ที่ ๔ การพัฒนาคุณภาพชีวิตคู่เศรษฐกิจพอเพียง  
ยุทธศาสตร์ที่ ๑ การพัฒนาคุณภาพชีวิต

**๑.๓ แผนงานสาธารณสุข**

ที่	โครงการ	วัตถุประสงค์	เป้าหมาย (ผลผลิตของโครงการ)	งบประมาณและที่ผ่านมา					ตัวชี้วัด KPI	ผลลัพธ์ที่คาดว่าจะได้รับ	หน่วยงาน ที่รับผิดชอบ
				๒๕๖๑ (บาท)	๒๕๖๒ (บาท)	๒๕๖๓ (บาท)	๒๕๖๔ (บาท)	๒๕๖๕ (บาท)			
๕	โครงการผู้สูงอายุจิตแจ่มใสใจสุขภาพ	- เพื่อให้ผู้สูงอายุในพื้นที่ อบต. บางพระ มีความรู้และทักษะในการดูแลสุขภาพ - เพื่อให้ผู้สูงอายุในพื้นที่ ได้รับการตรวจสุขภาพ	- จัดกิจกรรมการตรวจสุขภาพและอบรมให้ความรู้ด้านสุขภาพแก่ผู้สูงอายุ จำนวน ๒๐๐ คน - จัดกิจกรรมอบรมเพื่อปรับเปลี่ยนพฤติกรรมสุขภาพแก่ผู้สูงอายุ จำนวน ๑ ครั้ง	-	๑๓๕,๐๐๐ เงินกองทุน หลักประกันสุขภาพ อบต.บางพระ	๑๓๕,๐๐๐ เงินกองทุน หลักประกันสุขภาพ อบต.บางพระ (๒๕๖๒ : ๑๓๕,๐๐๐)	๑๓๕,๐๐๐ เงินกองทุน หลักประกันสุขภาพ อบต.บางพระ (๒๕๖๓ : ๑๓๕,๐๐๐) (๒๕๖๒ : ๑๓๕,๐๐๐)	๑๓๕,๐๐๐ เงินกองทุน หลักประกันสุขภาพ อบต.บางพระ (๒๕๖๔ : ๑๓๕,๐๐๐) (๒๕๖๒ : ๑๓๕,๐๐๐)	- ตรวจสุขภาพผู้สูงอายุ ๑ ครั้ง/ปี	- ผู้สูงอายุมีความรู้และทักษะในการดูแลสุขภาพที่ดี - ผู้สูงอายุได้รับการตรวจสุขภาพ	กองสาธารณสุข

๕๖๑



รายละเอียดโครงการ  
แผนพัฒนาท้องถิ่น (พ.ศ. ๒๕๖๑-๒๕๖๕)  
องค์การบริหารส่วนตำบลบางพระ อำเภอศรีราชา จังหวัดชลบุรี

ยุทธศาสตร์จังหวัดชลบุรี ยุทธศาสตร์ที่ ๕ พัฒนาคคนและชุมชนให้มีคุณภาพและยั่งยืน ตามหลักปรัชญาของเศรษฐกิจพอเพียง  
ยุทธศาสตร์การพัฒนาของ อปท. ในเขตจังหวัดชลบุรี ยุทธศาสตร์ ที่ ๔ การพัฒนาคุณภาพชีวิตคู่เศรษฐกิจพอเพียง  
ยุทธศาสตร์ที่ ๑ การพัฒนาคุณภาพชีวิต

๑.๓ แผนงานสาธารณสุข

ที่	โครงการ	วัตถุประสงค์	เป้าหมาย (ผลผลิตของโครงการ)	งบประมาณและที่ผ่านมา					ตัวชี้วัด KPI	ผลลัพธ์ที่คาดว่าจะได้รับ	หน่วยงาน ที่รับผิดชอบ
				๒๕๖๑ (บาท)	๒๕๖๒ (บาท)	๒๕๖๓ (บาท)	๒๕๖๔ (บาท)	๒๕๖๕ (บาท)			
๖	อุดหนุน โครงการพระราชดำริด้าน สาธารณสุข บ้านตลาดใหม่ หมู่ที่ ๒	- เพื่อสืบสาน พระราชปณิธาน ในการดำเนินงานด้านสาธารณสุข - เพื่อส่งเสริม และพัฒนา คุณภาพชีวิต ประชาชน	- จัดทำโครงการพระราช ดำริด้านสาธารณสุข อย่าง น้อย ๓ โครงการ อาทิ เช่น ๑. โครงการอบรมหมอ หมู่บ้านในพระราชประสงค์ ๒. โครงการสืบสานพระ ราชปณิธานสมเด็จพระเจ้า ภิกษุเรีง์ด้านของสมเด็จพระ พระกนิษฐาธิราชเจ้า กรม สมเด็จพระเทพรัตนราชสุดา เจ้าฟ้ามหาจักรีสิรินธรฯ สยามบรมราชกุมารี ๓. โครงการควบคุมโรค ขาดสารไอโอดีนของ สมเด็จพระกนิษฐาธิราชเจ้า กรมสมเด็จพระเทพรัตน ราชสุดา เจ้าฟ้ามหาจักรี สิรินธรฯ สยามบรมราช กุมารี	๒๐,๐๐๐	๒๐,๐๐๐ (๒๕๖๑ : ๒๐,๐๐๐)	๒๐,๐๐๐ (๒๕๖๒ : ๒๐,๐๐๐) (๒๕๖๑ : ๒๐,๐๐๐)	๒๐,๐๐๐ (๒๕๖๓ : ๒๐,๐๐๐) (๒๕๖๒ : ๒๐,๐๐๐) (๒๕๖๑ : ๒๐,๐๐๐)	๒๐,๐๐๐ (๒๕๖๔ : ๒๐,๐๐๐) (๒๕๖๓ : ๒๐,๐๐๐) (๒๕๖๒ : ๒๐,๐๐๐)	๓ โครงการ/ กิจกรรม	- ได้สืบสานพระ ราชปณิธานใน การดำเนินงาน ด้านสาธารณสุข - ประชาชนมี คุณภาพชีวิตที่ดี ขึ้น	กอง สาธารณสุขฯ

๑๔๖๑

**รายละเอียดโครงการ**  
**แผนพัฒนาท้องถิ่น (พ.ศ. ๒๕๖๑-๒๕๖๕)**  
**องค์การบริหารส่วนตำบลบางพระ อำเภอศรีราชา จังหวัดชลบุรี**

ยุทธศาสตร์จังหวัดชลบุรี ยุทธศาสตร์ที่ ๕ พัฒนาคนและชุมชนให้มีคุณภาพและยั่งยืน ตามหลักปรัชญาของเศรษฐกิจพอเพียง  
 ยุทธศาสตร์การพัฒนาของ อปท. ในเขตจังหวัดชลบุรี ยุทธศาสตร์ ที่ ๔ การพัฒนาคุณภาพชีวิตคู่เศรษฐกิจพอเพียง  
 ยุทธศาสตร์ที่ ๑ การพัฒนาคุณภาพชีวิต

**๑.๓ แผนงานสาธารณสุข**

๒๖๑

ที่	โครงการ	วัตถุประสงค์	เป้าหมาย (ผลผลิตของโครงการ)	งบประมาณและที่ผ่านมา					ตัวชี้วัด KPI	ผลลัพธ์ที่คาดว่าจะได้รับ	หน่วยงาน ที่รับผิดชอบ
				๒๕๖๑ (บาท)	๒๕๖๒ (บาท)	๒๕๖๓ (บาท)	๒๕๖๔ (บาท)	๒๕๖๕ (บาท)			
			๔. โครงการปรับปรุงภาวะ โภชนาการและสุขภาพ เด็ก ของสมเด็จพระกนิษฐา ธิราชเจ้า กรมสมเด็จพระ เทพรัตนราชสุดา เจ้าฟ้า มหาจักรีสิรินธรฯ สยาม บรมราชกุมารี ๕. โครงการส่งเสริม โภชนาการและสุขภาพ อนามัยแม่และเด็กของ สมเด็จพระกนิษฐาธิราชเจ้า กรมสมเด็จพระเทพรัตน ราชสุดา เจ้าฟ้ามหาจักรี สิรินธรฯ สยามบรมราช กุมารี  ฯลฯ								

**รายละเอียดโครงการ  
แผนพัฒนาท้องถิ่น (พ.ศ. ๒๕๖๑-๒๕๖๕)  
องค์การบริหารส่วนตำบลบางพระ อำเภอศรีราชา จังหวัดชลบุรี**

ยุทธศาสตร์จังหวัดชลบุรี ยุทธศาสตร์ที่ ๕ พัฒนาคนและชุมชนให้มีคุณภาพและยั่งยืน ตามหลักปรัชญาของเศรษฐกิจพอเพียง  
ยุทธศาสตร์การพัฒนาของ อปท. ในเขตจังหวัดชลบุรี ยุทธศาสตร์ ที่ ๔ การพัฒนาคุณภาพชีวิตคู่เศรษฐกิจพอเพียง  
ยุทธศาสตร์ที่ ๑ การพัฒนาคุณภาพชีวิต

**๑.๓ แผนงานสาธารณสุข**

๒๖๑

ที่	โครงการ	วัตถุประสงค์	เป้าหมาย (ผลผลิตของโครงการ)	งบประมาณและที่ผ่านมา					ตัวชี้วัด KPI	ผลลัพธ์ที่คาดว่าจะได้รับ	หน่วยงาน ที่รับผิดชอบ
				๒๕๖๑ (บาท)	๒๕๖๒ (บาท)	๒๕๖๓ (บาท)	๒๕๖๔ (บาท)	๒๕๖๕ (บาท)			
๗	อุดหนุน โครงการพระราชดำริด้าน สาธารณสุข บ้านเอสอาร์ หมู่ที่ ๔	- เพื่อสืบสาน พระราชปณิธาน ในการดำเนินงานด้านสาธารณสุข - เพื่อส่งเสริม และพัฒนา คุณภาพชีวิต ประชาชน	- จัดทำโครงการพระราชดำริด้านสาธารณสุข อย่างน้อย ๓ โครงการ อาทิ เช่น ๑. โครงการอบรมหมอหมู่บ้านในพระราชประสงค์ ๒. โครงการสืบสานพระราชปณิธานสมเด็จพระเจ้าน้องยาเธอ เจ้าฟ้าจุฬาภรณวลัยลักษณ์ อัครราชกุมารี กรมพระศรีสวางควัฒน วรขัตติยราชนารี ๓. โครงการควบคุมโรคขาดสารไอโอดีนของสมเด็จพระกนิษฐาธิราชเจ้า กรมสมเด็จพระเทพรัตนราชสุดาฯ สยามบรมราชกุมารี	๒๐,๐๐๐	๒๐,๐๐๐ (๒๕๖๑ : ๒๐,๐๐๐)	๒๐,๐๐๐ (๒๕๖๒ : ๒๐,๐๐๐) (๒๕๖๓ : ๒๐,๐๐๐)	๒๐,๐๐๐ (๒๕๖๓ : ๒๐,๐๐๐) (๒๕๖๒ : ๒๐,๐๐๐)	๒๐,๐๐๐ (๒๕๖๔ : ๒๐,๐๐๐) (๒๕๖๓ : ๒๐,๐๐๐) (๒๕๖๒ : ๒๐,๐๐๐)	๓ โครงการ/กิจกรรม	- ได้สืบสานพระราชปณิธานในการดำเนินงานด้านสาธารณสุข - ประชาชนมีคุณภาพชีวิตที่ดีขึ้น	กองสาธารณสุขฯ

รายละเอียดโครงการ  
แผนพัฒนาท้องถิ่น (พ.ศ. ๒๕๖๑-๒๕๖๕)  
องค์การบริหารส่วนตำบลบางพระ อำเภอศรีราชา จังหวัดชลบุรี

ยุทธศาสตร์จังหวัดชลบุรี ยุทธศาสตร์ที่ ๕ พัฒนาคณะและชุมชนให้มีคุณภาพและยั่งยืน ตามหลักปรัชญาของเศรษฐกิจพอเพียง  
ยุทธศาสตร์การพัฒนาของ อปท. ในเขตจังหวัดชลบุรี ยุทธศาสตร์ ที่ ๔ การพัฒนาคุณภาพชีวิตคู่เศรษฐกิจพอเพียง  
ยุทธศาสตร์ที่ ๑ การพัฒนาคุณภาพชีวิต

๑.๓ แผนงานสาธารณสุข

ที่	โครงการ	วัตถุประสงค์	เป้าหมาย (ผลผลิตของโครงการ)	งบประมาณและที่ผ่านมา					ตัวชี้วัด KPI	ผลลัพธ์ที่คาดว่าจะได้รับ	หน่วยงาน ที่รับผิดชอบ
				๒๕๖๑ (บาท)	๒๕๖๒ (บาท)	๒๕๖๓ (บาท)	๒๕๖๔ (บาท)	๒๕๖๕ (บาท)			
๐๖๑			๔. โครงการปรับปรุงภาวะ โภชนาการและสุขภาพ เด็ก ของสมเด็จพระกนิษฐา ธิราชเจ้า กรมสมเด็จพระ เทพรัตนราชสุดา เจ้าฟ้า มหาจักรีสิรินธรฯ สยาม บรมราชกุมารี ๕. โครงการส่งเสริม โภชนาการและสุขภาพ อนามัยแม่และเด็กของ สมเด็จพระกนิษฐาธิราชเจ้า กรมสมเด็จพระเทพรัตน ราชสุดา เจ้าฟ้ามหาจักรี สิรินธรฯ สยามบรมราช กุมารี ฯลฯ								

**รายละเอียดโครงการ**  
**แผนพัฒนาท้องถิ่น (พ.ศ. ๒๕๖๑-๒๕๖๕)**  
**องค์การบริหารส่วนตำบลบางพระ อำเภอศรีราชา จังหวัดชลบุรี**

ยุทธศาสตร์จังหวัดชลบุรี ยุทธศาสตร์ที่ ๕ พัฒนาคณะและชุมชนให้มีคุณภาพและยั่งยืน ตามหลักปรัชญาของเศรษฐกิจพอเพียง  
 ยุทธศาสตร์การพัฒนาของ อบท. ในเขตจังหวัดชลบุรี ยุทธศาสตร์ ที่ ๔ การพัฒนาคุณภาพชีวิตคู่เศรษฐกิจพอเพียง  
 ยุทธศาสตร์ที่ ๑ การพัฒนาคุณภาพชีวิต

**๑.๓ แผนงานสาธารณสุข**

ที่	โครงการ	วัตถุประสงค์	เป้าหมาย (ผลผลิตของโครงการ)	งบประมาณและที่ผ่านมา					ตัวชี้วัด KPI	ผลลัพธ์ที่คาดว่าจะได้รับ	หน่วยงาน ที่รับผิดชอบ
				๒๕๖๑ (บาท)	๒๕๖๒ (บาท)	๒๕๖๓ (บาท)	๒๕๖๔ (บาท)	๒๕๖๕ (บาท)			
๘	อุดหนุน โครงการพระราชดำริด้าน สาธารณสุข บ้านห้วยกุ่ม หมู่ที่ ๕	- เพื่อสืบสาน พระราชปณิธาน ในการดำเนินงานด้านสาธารณสุข - เพื่อส่งเสริม และพัฒนา คุณภาพชีวิต ประชาชน	- จัดทำโครงการพระราชดำริด้านสาธารณสุข อย่างน้อย ๓ โครงการ อาทิ เช่น ๑. โครงการอบรมหมอหมู่บ้านในพระราชประสงค์ ๒. โครงการสืบสานพระราชปณิธานสมเด็จพระเจ้าน้องนางเธอ เจ้าฟ้าจุฬาภรณวลัยลักษณ์ อัครราชกุมารี ๓. โครงการควบคุมโรคขาดสารไอโอดีนของสมเด็จพระกนิษฐาธิราชเจ้า กรมสมเด็จพระเทพรัตนราชสุดาฯ สยามบรมราชกุมารี	๒๐,๐๐๐	๒๐,๐๐๐ (๒๕๖๑ : ๒๐,๐๐๐)	๒๐,๐๐๐ (๒๕๖๒ : ๒๐,๐๐๐)	๒๐,๐๐๐ (๒๕๖๓ : ๒๐,๐๐๐)  (๒๕๖๒ : ๒๐,๐๐๐)	๒๐,๐๐๐ (๒๕๖๔ : ๒๐,๐๐๐)  (๒๕๖๒ : ๒๐,๐๐๐)	๓ โครงการ/ กิจกรรม	- ได้สืบสานพระราชปณิธานในการดำเนินงานด้านสาธารณสุข - ประชาชนมีคุณภาพชีวิตที่ดีขึ้น	กอง สาธารณสุขฯ

๒๒๐

รายละเอียดโครงการ  
แผนพัฒนาท้องถิ่น (พ.ศ. ๒๕๖๑-๒๕๖๕)  
องค์การบริหารส่วนตำบลบางพระ อำเภอศรีราชา จังหวัดชลบุรี

ยุทธศาสตร์จังหวัดชลบุรี ยุทธศาสตร์ที่ ๕ พัฒนาคมนและชุมชนให้มีคุณภาพและยั่งยืน ตามหลักปรัชญาของเศรษฐกิจพอเพียง  
ยุทธศาสตร์การพัฒนาของ อปท. ในเขตจังหวัดชลบุรี ยุทธศาสตร์ ที่ ๔ การพัฒนาคุณภาพชีวิตคู่เศรษฐกิจพอเพียง  
ยุทธศาสตร์ที่ ๑ การพัฒนาคุณภาพชีวิต

๑.๓ แผนงานสาธารณสุข

ที่	โครงการ	วัตถุประสงค์	เป้าหมาย (ผลผลิตของโครงการ)	งบประมาณและที่ผ่านมา					ตัวชี้วัด KPI	ผลลัพธ์ที่คาดว่าจะได้รับ	หน่วยงาน ที่รับผิดชอบ
				๒๕๖๑ (บาท)	๒๕๖๒ (บาท)	๒๕๖๓ (บาท)	๒๕๖๔ (บาท)	๒๕๖๕ (บาท)			
๘๖๐			๔. โครงการปรับปรุงภาวะ โภชนาการและสุขภาพ เด็ก ของสมเด็จพระกนิษฐา ธิราชเจ้า กรมสมเด็จพระ เทพรัตนราชสุดา เจ้าฟ้า มหาจักรีสิรินธรฯ สยาม บรมราชกุมารี ๕. โครงการส่งเสริม โภชนาการและสุขภาพ อนามัยแม่และเด็กของ สมเด็จพระกนิษฐาธิราชเจ้า กรมสมเด็จพระเทพรัตน ราชสุดา เจ้าฟ้ามหาจักรี สิรินธรฯ สยามบรมราช กุมารี ฯลฯ								

**รายละเอียดโครงการ  
แผนพัฒนาท้องถิ่น (พ.ศ. ๒๕๖๑-๒๕๖๕)  
องค์การบริหารส่วนตำบลบางพระ อำเภอศรีราชา จังหวัดชลบุรี**

ยุทธศาสตร์จังหวัดชลบุรี ยุทธศาสตร์ที่ ๕ พัฒนาคณะและชุมชนให้มีคุณภาพและยั่งยืน ตามหลักปรัชญาของเศรษฐกิจพอเพียง  
ยุทธศาสตร์การพัฒนาของ อบท. ในเขตจังหวัดชลบุรี ยุทธศาสตร์ ที่ ๔ การพัฒนาคุณภาพชีวิตคู่เศรษฐกิจพอเพียง  
ยุทธศาสตร์ที่ ๑ การพัฒนาคุณภาพชีวิต

**๑.๓ แผนงานสาธารณสุข**

ที่	โครงการ	วัตถุประสงค์	เป้าหมาย (ผลผลิตของโครงการ)	งบประมาณและที่ผ่านมา					ตัวชี้วัด KPI	ผลลัพธ์ที่คาดว่าจะได้รับ	หน่วยงาน ที่รับผิดชอบ
				๒๕๖๑ (บาท)	๒๕๖๒ (บาท)	๒๕๖๓ (บาท)	๒๕๖๔ (บาท)	๒๕๖๕ (บาท)			
๙	อุดหนุน โครงการพระราชดำริด้าน สาธารณสุข บ้านนาพู่ หมู่ที่ ๖	- เพื่อสืบสาน พระราชปณิธาน ในการดำเนินงานด้านสาธารณสุข - เพื่อส่งเสริม และพัฒนา คุณภาพชีวิต ประชาชน	- จัดทำโครงการพระราชดำริด้านสาธารณสุข อย่างน้อย ๓ โครงการ อาทิ เช่น ๑. โครงการอบรมหมอหมู่บ้านในพระราชประสงค์ ๒. โครงการสืบสานพระราชปณิธานสมเด็จพระเจ้าน้องยาเธอ เจ้าฟ้าจุฬาภรณวลัยลักษณ์ อัครราชกุมารี ๓. โครงการควบคุมโรคขาดสารไอโอดีนของสมเด็จพระกนิษฐาธิราชเจ้า กรมสมเด็จพระเทพรัตนราชสุดาฯ สยามบรมราชกุมารี	๒๐,๐๐๐	๒๐,๐๐๐ (๒๕๖๑ : ๒๐,๐๐๐)	๒๐,๐๐๐ (๒๕๖๒ : ๒๐,๐๐๐) (๒๕๖๑ : ๒๐,๐๐๐)	๒๐,๐๐๐ (๒๕๖๓ : ๒๐,๐๐๐) (๒๕๖๒ : ๒๐,๐๐๐) (๒๕๖๑ : ๒๐,๐๐๐)	๒๐,๐๐๐ (๒๕๖๔ : ๒๐,๐๐๐) (๒๕๖๓ : ๒๐,๐๐๐) (๒๕๖๒ : ๒๐,๐๐๐)	๓ โครงการ/ กิจกรรม	- ได้สืบสานพระราชปณิธานในการดำเนินงานด้านสาธารณสุข - ประชาชนมีคุณภาพชีวิตที่ดีขึ้น	กอง สาธารณสุขฯ

๑๕๖๑

**รายละเอียดโครงการ**  
**แผนพัฒนาท้องถิ่น (พ.ศ. ๒๕๖๑-๒๕๖๕)**  
**องค์การบริหารส่วนตำบลบางพระ อำเภอศรีราชา จังหวัดชลบุรี**

ยุทธศาสตร์จังหวัดชลบุรี ยุทธศาสตร์ที่ ๕ พัฒนาคมนและชุมชนให้มีคุณภาพและยั่งยืน ตามหลักปรัชญาของเศรษฐกิจพอเพียง  
 ยุทธศาสตร์การพัฒนาของ อปท. ในเขตจังหวัดชลบุรี ยุทธศาสตร์ ที่ ๔ การพัฒนาคุณภาพชีวิตคู่เศรษฐกิจพอเพียง  
 ยุทธศาสตร์ที่ ๑ การพัฒนาคุณภาพชีวิต

**๑.๓ แผนงานสาธารณสุข**

ที่	โครงการ	วัตถุประสงค์	เป้าหมาย (ผลผลิตของโครงการ)	งบประมาณและที่ผ่านมา					ตัวชี้วัด KPI	ผลลัพธ์ที่คาดว่าจะได้รับ	หน่วยงานที่รับผิดชอบ
				๒๕๖๑ (บาท)	๒๕๖๒ (บาท)	๒๕๖๓ (บาท)	๒๕๖๔ (บาท)	๒๕๖๕ (บาท)			
๒๖๖๑			๔. โครงการปรับปรุงภาวะ โภชนาการและสุขภาพ เด็ก ของสมเด็จพระกนิษฐา ธิราชเจ้า กรมสมเด็จพระ เทพรัตนราชสุดา เจ้าฟ้า มหาจักรีสิรินธรฯ สยาม บรมราชกุมารี ๕. โครงการส่งเสริม โภชนาการและสุขภาพ อนามัยแม่และเด็กของ สมเด็จพระกนิษฐาธิราชเจ้า กรมสมเด็จพระเทพรัตน ราชสุดา เจ้าฟ้ามหาจักรี สิรินธรฯ สยามบรมราช กุมารี  ฯลฯ								



**รายละเอียดโครงการ**  
**แผนพัฒนาท้องถิ่น (พ.ศ. ๒๕๖๑-๒๕๖๕)**  
**องค์การบริหารส่วนตำบลบางพระ อำเภอศรีราชา จังหวัดชลบุรี**

ยุทธศาสตร์จังหวัดชลบุรี ยุทธศาสตร์ที่ ๕ พัฒนาคณะและชุมชนให้มีคุณภาพและยั่งยืน ตามหลักปรัชญาของเศรษฐกิจพอเพียง  
 ยุทธศาสตร์การพัฒนาของ อบท. ในเขตจังหวัดชลบุรี ยุทธศาสตร์ ที่ ๔ การพัฒนาคุณภาพชีวิตคู่เศรษฐกิจพอเพียง  
 ยุทธศาสตร์ที่ ๑ การพัฒนาคุณภาพชีวิต

**๑.๓ แผนงานสาธารณสุข**

ที่	โครงการ	วัตถุประสงค์	เป้าหมาย (ผลผลิตของโครงการ)	งบประมาณและที่ผ่านมา					ตัวชี้วัด KPI	ผลลัพธ์ที่คาดว่าจะได้รับ	หน่วยงานที่รับผิดชอบ
				๒๕๖๑ (บาท)	๒๕๖๒ (บาท)	๒๕๖๓ (บาท)	๒๕๖๔ (บาท)	๒๕๖๕ (บาท)			
๑๐	อุดหนุนโครงการพระราชดำริด้านสาธารณสุขบ้านห้วยกรู หมู่ที่ ๗	- เพื่อสืบสานพระราชปณิธานในการดำเนินงานด้านสาธารณสุข - เพื่อส่งเสริมและพัฒนาคุณภาพชีวิตประชาชน	- จัดทำโครงการพระราชดำริด้านสาธารณสุข อย่างน้อย ๓ โครงการ อาทิ เช่น ๑. โครงการอบรมหมอหมู่บ้านในพระราชประสงค์ ๒. โครงการสืบสานพระราชปณิธานสมเด็จพระเจ้าน้องนางเธอ เจ้าฟ้าจุฬาภรณวลัยลักษณ์ อัครราชกุมารี กรมพระศรีสวางควัฒนวรราชสฤษฎิณี องค์ราชกุมารี ๓. โครงการควบคุมโรคขาดสารไอโอดีนของสมเด็จพระกนิษฐาธิราชเจ้า กรมสมเด็จพระเทพรัตนราชสุดาฯ สยามบรมราชกุมารี	๒๐,๐๐๐	๒๐,๐๐๐ (๒๕๖๑ : ๒๐,๐๐๐)	๒๐,๐๐๐ (๒๕๖๒ : ๒๐,๐๐๐) (๒๕๖๑ : ๒๐,๐๐๐)	๒๐,๐๐๐ (๒๕๖๓ : ๒๐,๐๐๐) (๒๕๖๒ : ๒๐,๐๐๐) (๒๕๖๑ : ๒๐,๐๐๐)	๒๐,๐๐๐ (๒๕๖๔ : ๒๐,๐๐๐) (๒๕๖๓ : ๒๐,๐๐๐) (๒๕๖๒ : ๒๐,๐๐๐)	๓ โครงการ/กิจกรรม	- ได้สืบสานพระราชปณิธานในการดำเนินงานด้านสาธารณสุข - ประชาชนมีคุณภาพชีวิตที่ดีขึ้น	กองสาธารณสุขฯ

๒๕๖๑

**รายละเอียดโครงการ  
แผนพัฒนาท้องถิ่น (พ.ศ. ๒๕๖๑-๒๕๖๕)  
องค์การบริหารส่วนตำบลบางพระ อำเภอศรีราชา จังหวัดชลบุรี**

ยุทธศาสตร์จังหวัดชลบุรี ยุทธศาสตร์ที่ ๕ พัฒนาคณะและชุมชนให้มีคุณภาพและยั่งยืน ตามหลักปรัชญาของเศรษฐกิจพอเพียง  
ยุทธศาสตร์การพัฒนาของ อปท. ในเขตจังหวัดชลบุรี ยุทธศาสตร์ ที่ ๔ การพัฒนาคุณภาพชีวิตคู่เศรษฐกิจพอเพียง  
ยุทธศาสตร์ที่ ๑ การพัฒนาคุณภาพชีวิต

**๑.๓ แผนงานสาธารณสุข**

ที่	โครงการ	วัตถุประสงค์	เป้าหมาย (ผลผลิตของโครงการ)	งบประมาณและที่ผ่านมา					ตัวชี้วัด KPI	ผลลัพธ์ที่คาดว่าจะได้รับ	หน่วยงาน ที่รับผิดชอบ
				๒๕๖๑ (บาท)	๒๕๖๒ (บาท)	๒๕๖๓ (บาท)	๒๕๖๔ (บาท)	๒๕๖๕ (บาท)			
๘๖๑			๔. โครงการปรับปรุงภาวะ โภชนาการและสุขภาพ เด็ก ของสมเด็จพระกนิษฐา ธิราชเจ้า กรมสมเด็จพระ เทพรัตนราชสุดา เจ้าฟ้า มหาจักรีสิรินธรฯ สยาม บรมราชกุมารี ๕. โครงการส่งเสริม โภชนาการและสุขภาพ อนามัยแม่และเด็กของ สมเด็จพระกนิษฐาธิราชเจ้า กรมสมเด็จพระเทพรัตน ราชสุดา เจ้าฟ้ามหาจักรี สิรินธรฯ สยามบรมราช กุมารี  ฯลฯ								

**รายละเอียดโครงการ**  
**แผนพัฒนาท้องถิ่น (พ.ศ. ๒๕๖๑-๒๕๖๕)**  
**องค์การบริหารส่วนตำบลบางพระ อำเภอศรีราชา จังหวัดชลบุรี**

ยุทธศาสตร์จังหวัดชลบุรี ยุทธศาสตร์ที่ ๕ พัฒนาคนและชุมชนให้มีคุณภาพและยั่งยืน ตามหลักปรัชญาของเศรษฐกิจพอเพียง  
 ยุทธศาสตร์การพัฒนาของ อปท. ในเขตจังหวัดชลบุรี ยุทธศาสตร์ ที่ ๔ การพัฒนาคุณภาพชีวิตคู่เศรษฐกิจพอเพียง  
 ยุทธศาสตร์ที่ ๑ การพัฒนาคุณภาพชีวิต

**๑.๓ แผนงานสาธารณสุข**

ที่	โครงการ	วัตถุประสงค์	เป้าหมาย (ผลผลิตของโครงการ)	งบประมาณและที่ผ่านมา					ตัวชี้วัด KPI	ผลลัพธ์ที่คาดว่าจะได้รับ	หน่วยงาน ที่รับผิดชอบ
				๒๕๖๑ (บาท)	๒๕๖๒ (บาท)	๒๕๖๓ (บาท)	๒๕๖๔ (บาท)	๒๕๖๕ (บาท)			
๑๑	อุดหนุน โครงการพระราชดำริด้าน สาธารณสุข บ้านทางตรง หมู่ที่ ๘	- เพื่อสืบสาน พระราชปณิธาน ในการดำเนินงานด้านสาธารณสุข - เพื่อส่งเสริม และพัฒนา คุณภาพชีวิต ประชาชน	- จัดทำโครงการพระราช ดำริด้านสาธารณสุข อย่าง น้อย ๓ โครงการ อาทิ เช่น ๑. โครงการอบรมหมอ หมู่บ้านในพระราชประสงค์ ๒. โครงการสืบสานพระ ราชปณิธานสมเด็จพระ กษัตริย์แห่งราชวงศ์จักรี พระกนิษฐาธิราชเจ้า กรม สมเด็จพระเทพรัตนราชสุดา เจ้าฟ้ามหาจักรีสิรินธรฯ สยามบรมราชกุมารี ๓. โครงการควบคุมโรค ขาดสารไอโอดีนของ สมเด็จพระกนิษฐาธิราชเจ้า กรมสมเด็จพระเทพรัตน ราชสุดา เจ้าฟ้ามหาจักรี สิรินธรฯ สยามบรมราช กุมารี	๒๐,๐๐๐	๒๐,๐๐๐ (๒๕๖๑ : ๒๐,๐๐๐)	๒๐,๐๐๐ (๒๕๖๒ : ๒๐,๐๐๐) (๒๕๖๑ : ๒๐,๐๐๐)	๒๐,๐๐๐ (๒๕๖๓ : ๒๐,๐๐๐) (๒๕๖๒ : ๒๐,๐๐๐) (๒๕๖๑ : ๒๐,๐๐๐)	๒๐,๐๐๐ (๒๕๖๔ : ๒๐,๐๐๐) (๒๕๖๓ : ๒๐,๐๐๐) (๒๕๖๒ : ๒๐,๐๐๐)	๓ โครงการ/ กิจกรรม	- ได้สืบสานพระ ราชปณิธานใน การดำเนินงาน ด้านสาธารณสุข - ประชาชนมี คุณภาพชีวิตที่ดี ขึ้น	กอง สาธารณสุขฯ

๑๕๖๑

รายละเอียดโครงการ  
แผนพัฒนาท้องถิ่น (พ.ศ. ๒๕๖๑-๒๕๖๕)  
องค์การบริหารส่วนตำบลบางพระ อำเภอศรีราชา จังหวัดชลบุรี

ยุทธศาสตร์จังหวัดชลบุรี ยุทธศาสตร์ที่ ๕ พัฒนาคนและชุมชนให้มีคุณภาพและยั่งยืน ตามหลักปรัชญาของเศรษฐกิจพอเพียง  
ยุทธศาสตร์การพัฒนาของ อบท. ในเขตจังหวัดชลบุรี ยุทธศาสตร์ ที่ ๔ การพัฒนาคุณภาพชีวิตคู่เศรษฐกิจพอเพียง  
ยุทธศาสตร์ที่ ๑ การพัฒนาคุณภาพชีวิต

๑.๓ แผนงานสาธารณสุข

ที่	โครงการ	วัตถุประสงค์	เป้าหมาย (ผลผลิตของโครงการ)	งบประมาณและที่ผ่านมา					ตัวชี้วัด KPI	ผลลัพธ์ที่คาดว่าจะได้รับ	หน่วยงาน ที่รับผิดชอบ
				๒๕๖๑ (บาท)	๒๕๖๒ (บาท)	๒๕๖๓ (บาท)	๒๕๖๔ (บาท)	๒๕๖๕ (บาท)			
๑๕๖๑			๔. โครงการปรับปรุงภาวะ โภชนาการและสุขภาพ เด็ก ของสมเด็จพระกนิษฐา ธิราชเจ้า กรมสมเด็จพระ เทพรัตนราชสุดา เจ้าฟ้ามหาจักรีสิรินธรฯ สยาม บรมราชกุมารี ๕. โครงการส่งเสริม โภชนาการและสุขภาพ อนามัยแม่และเด็กของ สมเด็จพระกนิษฐาธิราชเจ้า กรมสมเด็จพระเทพรัตน ราชสุดา เจ้าฟ้ามหาจักรี สิรินธรฯ สยามบรมราช กุมารี  ฯลฯ								

**รายละเอียดโครงการ  
แผนพัฒนาท้องถิ่น (พ.ศ. ๒๕๖๑-๒๕๖๕)  
องค์การบริหารส่วนตำบลบางพระ อำเภอศรีราชา จังหวัดชลบุรี**

ยุทธศาสตร์จังหวัดชลบุรี ยุทธศาสตร์ที่ ๕ พัฒนาคนและชุมชนให้มีคุณภาพและยั่งยืน ตามหลักปรัชญาของเศรษฐกิจพอเพียง  
ยุทธศาสตร์การพัฒนาของ อปท. ในเขตจังหวัดชลบุรี ยุทธศาสตร์ ที่ ๔ การพัฒนาคุณภาพชีวิตคู่เศรษฐกิจพอเพียง  
ยุทธศาสตร์ที่ ๑ การพัฒนาคุณภาพชีวิต

**๑.๓ แผนงานสาธารณสุข**

ที่	โครงการ	วัตถุประสงค์	เป้าหมาย (ผลผลิตของโครงการ)	งบประมาณและที่ผ่านมา					ตัวชี้วัด KPI	ผลลัพธ์ที่คาดว่าจะได้รับ	หน่วยงาน ที่รับผิดชอบ
				๒๕๖๑ (บาท)	๒๕๖๒ (บาท)	๒๕๖๓ (บาท)	๒๕๖๔ (บาท)	๒๕๖๕ (บาท)			
๑๒	อุดหนุน โครงการพระราชดำริด้าน สาธารณสุข บ้านไร่นาแดง หมู่ที่ ๙	- เพื่อสืบสาน พระราชปณิธาน ในการดำเนินงานด้านสาธารณสุข - เพื่อส่งเสริม และพัฒนา คุณภาพชีวิต ประชาชน	- จัดทำโครงการพระราชดำริด้านสาธารณสุข อย่างน้อย ๓ โครงการ อาทิ เช่น ๑. โครงการอบรมหมอหมู่บ้านในพระราชประสงค์ ๒. โครงการสืบสานพระราชปณิธานสมเด็จพระเจ้าน้องนางเธอ เจ้าฟ้าจุฬาภรณวลัยลักษณ์ อัครราชกุมารี กรมพระศรีสวางควัฒน วรขัตติยราชนารี ๓. โครงการควบคุมโรคขาดสารไอโอดีนของสมเด็จพระกนิษฐาธิราชเจ้า กรมสมเด็จพระเทพรัตนราชสุดาฯ สยามบรมราชกุมารี	๒๐,๐๐๐	๒๐,๐๐๐ (๒๕๖๑ : ๒๐,๐๐๐)	๒๐,๐๐๐ (๒๕๖๒ : ๒๐,๐๐๐) (๒๕๖๑ : ๒๐,๐๐๐)	๒๐,๐๐๐ (๒๕๖๓ : ๒๐,๐๐๐) (๒๕๖๒ : ๒๐,๐๐๐) (๒๕๖๑ : ๒๐,๐๐๐)	๒๐,๐๐๐ (๒๕๖๔ : ๒๐,๐๐๐) (๒๕๖๓ : ๒๐,๐๐๐) (๒๕๖๒ : ๒๐,๐๐๐)	๓ โครงการ/กิจกรรม	- ได้สืบสานพระราชปณิธานในการดำเนินงานด้านสาธารณสุข - ประชาชนมีคุณภาพชีวิตที่ดีขึ้น	กองสาธารณสุขฯ

๑๕๖๑

รายละเอียดโครงการ  
แผนพัฒนาท้องถิ่น (พ.ศ. ๒๕๖๑-๒๕๖๕)  
องค์การบริหารส่วนตำบลบางพระ อำเภอศรีราชา จังหวัดชลบุรี

ยุทธศาสตร์จังหวัดชลบุรี ยุทธศาสตร์ที่ ๕ พัฒนาคนและชุมชนให้มีคุณภาพและยั่งยืน ตามหลักปรัชญาของเศรษฐกิจพอเพียง  
ยุทธศาสตร์การพัฒนาของ อปท. ในเขตจังหวัดชลบุรี ยุทธศาสตร์ ที่ ๔ การพัฒนาคุณภาพชีวิตคู่เศรษฐกิจพอเพียง  
ยุทธศาสตร์ที่ ๑ การพัฒนาคุณภาพชีวิต

๑.๓ แผนงานสาธารณสุข

ที่	โครงการ	วัตถุประสงค์	เป้าหมาย (ผลผลิตของโครงการ)	งบประมาณและที่ผ่านมา					ตัวชี้วัด KPI	ผลลัพธ์ที่คาดว่าจะได้รับ	หน่วยงาน ที่รับผิดชอบ
				๒๕๖๑ (บาท)	๒๕๖๒ (บาท)	๒๕๖๓ (บาท)	๒๕๖๔ (บาท)	๒๕๖๕ (บาท)			
๐๔๑			๔. โครงการปรับปรุงภาวะ โภชนาการและสุขภาพ เด็ก ของสมเด็จพระกนิษฐา ธิราชเจ้า กรมสมเด็จพระ เทพรัตนราชสุดา เจ้าฟ้า มหาจักรีสิรินธรฯ สยาม บรมราชกุมารี ๕. โครงการส่งเสริม โภชนาการและสุขภาพ อนามัยแม่และเด็กของ สมเด็จพระกนิษฐาธิราชเจ้า กรมสมเด็จพระเทพรัตน ราชสุดา เจ้าฟ้ามหาจักรี สิรินธรฯ สยามบรมราช กุมารี ฯลฯ								

**รายละเอียดโครงการ  
แผนพัฒนาท้องถิ่น (พ.ศ. ๒๕๖๑-๒๕๖๕)  
องค์การบริหารส่วนตำบลบางพระ อำเภอศรีราชา จังหวัดชลบุรี**

ยุทธศาสตร์จังหวัดชลบุรี ยุทธศาสตร์ที่ ๕ พัฒนาคนและชุมชนให้มีคุณภาพและยั่งยืน ตามหลักปรัชญาของเศรษฐกิจพอเพียง  
ยุทธศาสตร์การพัฒนาของ อปท. ในเขตจังหวัดชลบุรี ยุทธศาสตร์ ที่ ๔ การพัฒนาคุณภาพชีวิตคู่เศรษฐกิจพอเพียง  
ยุทธศาสตร์ที่ ๑ การพัฒนาคุณภาพชีวิต

**๑.๓ แผนงานสาธารณสุข**

ที่	โครงการ	วัตถุประสงค์	เป้าหมาย (ผลผลิตของโครงการ)	งบประมาณและที่ผ่านมา					ตัวชี้วัด KPI	ผลลัพธ์ที่คาดว่าจะได้รับ	หน่วยงานที่รับผิดชอบ
				๒๕๖๑ (บาท)	๒๕๖๒ (บาท)	๒๕๖๓ (บาท)	๒๕๖๔ (บาท)	๒๕๖๕ (บาท)			
๑๓	อุดหนุนโครงการพระราชดำริด้านสาธารณสุขบ้านหินเพิง หมู่ที่ ๑๐	- เพื่อสืบสานพระราชปณิธานในการดำเนินงานด้านสาธารณสุข - เพื่อส่งเสริมและพัฒนาคุณภาพชีวิตประชาชน	- จัดทำโครงการพระราชดำริด้านสาธารณสุข อย่างน้อย ๓ โครงการ อาทิ เช่น ๑. โครงการอบรมหมอหมู่บ้านในพระราชประสงค์ ๒. โครงการสืบสานพระราชปณิธานสมเด็จพระเจ้าน้องยาเธอ เจ้าฟ้าจุฬาภรณวลัยลักษณ์ อัครราชกุมารี กรมพระศรีสวางควัฒนวรราชสวาสินี สยามบรมราชกุมารี ๓. โครงการควบคุมโรคขาดสารไอโอดีนของสมเด็จพระกนิษฐาธิราชเจ้า กรมสมเด็จพระเทพรัตนราชสุดาฯ สยามบรมราชกุมารี	๒๐,๐๐๐	๒๐,๐๐๐ (๒๕๖๑ : ๒๐,๐๐๐)	๒๐,๐๐๐ (๒๕๖๒ : ๒๐,๐๐๐) (๒๕๖๑ : ๒๐,๐๐๐)	๒๐,๐๐๐ (๒๕๖๓ : ๒๐,๐๐๐) (๒๕๖๒ : ๒๐,๐๐๐) (๒๕๖๑ : ๒๐,๐๐๐)	๒๐,๐๐๐ (๒๕๖๔ : ๒๐,๐๐๐) (๒๕๖๓ : ๒๐,๐๐๐) (๒๕๖๒ : ๒๐,๐๐๐)	๓ โครงการ/กิจกรรม	- ได้สืบสานพระราชปณิธานในการดำเนินงานด้านสาธารณสุข - ประชาชนมีคุณภาพชีวิตที่ดีขึ้น	กองสาธารณสุขฯ

๑๒๑

รายละเอียดโครงการ  
แผนพัฒนาท้องถิ่น (พ.ศ. ๒๕๖๑-๒๕๖๕)  
องค์การบริหารส่วนตำบลบางพระ อำเภอศรีราชา จังหวัดชลบุรี

ยุทธศาสตร์จังหวัดชลบุรี ยุทธศาสตร์ที่ ๕ พัฒนาคนและชุมชนให้มีคุณภาพและยั่งยืน ตามหลักปรัชญาของเศรษฐกิจพอเพียง  
ยุทธศาสตร์การพัฒนาของ อปท. ในเขตจังหวัดชลบุรี ยุทธศาสตร์ ที่ ๔ การพัฒนาคุณภาพชีวิตคู่เศรษฐกิจพอเพียง  
ยุทธศาสตร์ที่ ๑ การพัฒนาคุณภาพชีวิต

๑.๓ แผนงานสาธารณสุข

ที่	โครงการ	วัตถุประสงค์	เป้าหมาย (ผลผลิตของโครงการ)	งบประมาณและที่ผ่านมา					ตัวชี้วัด KPI	ผลลัพธ์ที่คาดว่าจะได้รับ	หน่วยงานที่รับผิดชอบ
				๒๕๖๑ (บาท)	๒๕๖๒ (บาท)	๒๕๖๓ (บาท)	๒๕๖๔ (บาท)	๒๕๖๕ (บาท)			
๓๔๑			๔. โครงการปรับปรุงภาวะโภชนาการและสุขภาพเด็ก ของสมเด็จพระกนิษฐาธิราชเจ้า กรมสมเด็จพระเทพรัตนราชสุดา เจ้าฟ้ามหาจักรีสิรินธรฯ สยามบรมราชกุมารี ๕. โครงการส่งเสริมโภชนาการและสุขภาพอนามัยแม่และเด็กของสมเด็จพระกนิษฐาธิราชเจ้า กรมสมเด็จพระเทพรัตนราชสุดา เจ้าฟ้ามหาจักรีสิรินธรฯ สยามบรมราชกุมารี ฯลฯ								



**รายละเอียดโครงการ  
แผนพัฒนาท้องถิ่น (พ.ศ. ๒๕๖๑-๒๕๖๕)  
องค์การบริหารส่วนตำบลบางพระ อำเภอศรีราชา จังหวัดชลบุรี**

ยุทธศาสตร์จังหวัดชลบุรี ยุทธศาสตร์ที่ ๕ พัฒนาคณะและชุมชนให้มีคุณภาพและยั่งยืน ตามหลักปรัชญาของเศรษฐกิจพอเพียง  
ยุทธศาสตร์การพัฒนาของ อบท. ในเขตจังหวัดชลบุรี ยุทธศาสตร์ ที่ ๔ การพัฒนาคุณภาพชีวิตคู่เศรษฐกิจพอเพียง  
ยุทธศาสตร์ที่ ๑ การพัฒนาคุณภาพชีวิต

**๑.๓ แผนงานสาธารณสุข**

ที่	โครงการ	วัตถุประสงค์	เป้าหมาย (ผลผลิตของโครงการ)	งบประมาณและที่ผ่านมา					ตัวชี้วัด KPI	ผลลัพธ์ที่คาดว่าจะได้รับ	หน่วยงาน ที่รับผิดชอบ
				๒๕๖๑ (บาท)	๒๕๖๒ (บาท)	๒๕๖๓ (บาท)	๒๕๖๔ (บาท)	๒๕๖๕ (บาท)			
๑๔	อุดหนุน โครงการพระราชดำริด้าน สาธารณสุข บ้านหนองข่า หมู่ที่ ๑๑	- เพื่อสืบสาน พระราชปณิธาน ในการดำเนินงานด้านสาธารณสุข - เพื่อส่งเสริม และพัฒนา คุณภาพชีวิต ประชาชน	- จัดทำโครงการพระราช ดำริด้านสาธารณสุข อย่าง น้อย ๓ โครงการ อาทิ เช่น ๑. โครงการอบรมหมอ หมู่บ้านในพระราชประสงค์ ๒. โครงการสืบสานพระ ราชปณิธานสมเด็จพระเจ้า ท้ายสระแห่งรัตนโกสินทร์ สมเด็จพระเทพรัตนราชสุดา เจ้าฟ้ามหาจักรีสิรินธรฯ สยามบรมราชกุมารี ๓. โครงการควบคุมโรค ขาดสารไอโอดีนของ สมเด็จพระกนิษฐาธิราชเจ้า กรมสมเด็จพระเทพรัตน ราชสุดา เจ้าฟ้ามหาจักรี สิรินธรฯ สยามบรมราช กุมารี	๒๐,๐๐๐	๒๐,๐๐๐ (๒๕๖๑ : ๒๐,๐๐๐)	๒๐,๐๐๐ (๒๕๖๒ : ๒๐,๐๐๐) (๒๕๖๑ : ๒๐,๐๐๐)	๒๐,๐๐๐ (๒๕๖๓ : ๒๐,๐๐๐) (๒๕๖๒ : ๒๐,๐๐๐) (๒๕๖๑ : ๒๐,๐๐๐)	๒๐,๐๐๐ (๒๕๖๔ : ๒๐,๐๐๐) (๒๕๖๓ : ๒๐,๐๐๐) (๒๕๖๒ : ๒๐,๐๐๐)	๓ โครงการ/ กิจกรรม	- ได้สืบสานพระ ราชปณิธานใน การดำเนินงาน ด้านสาธารณสุข - ประชาชนมี คุณภาพชีวิตที่ดี ขึ้น	กอง สาธารณสุขฯ

๒๔๑

**รายละเอียดโครงการ**  
**แผนพัฒนาท้องถิ่น (พ.ศ. ๒๕๖๑-๒๕๖๕)**  
**องค์การบริหารส่วนตำบลบางพระ อำเภอศรีราชา จังหวัดชลบุรี**

ยุทธศาสตร์จังหวัดชลบุรี ยุทธศาสตร์ที่ ๕ พัฒนาคนและชุมชนให้มีคุณภาพและยั่งยืน ตามหลักปรัชญาของเศรษฐกิจพอเพียง  
 ยุทธศาสตร์การพัฒนาของ อบท. ในเขตจังหวัดชลบุรี ยุทธศาสตร์ ที่ ๔ การพัฒนาคุณภาพชีวิตคู่เศรษฐกิจพอเพียง  
 ยุทธศาสตร์ที่ ๑ การพัฒนาคุณภาพชีวิต

**๑.๓ แผนงานสาธารณสุข**

ที่	โครงการ	วัตถุประสงค์	เป้าหมาย (ผลผลิตของโครงการ)	งบประมาณและที่ผ่านมา					ตัวชี้วัด KPI	ผลลัพธ์ที่คาดว่าจะได้รับ	หน่วยงาน ที่รับผิดชอบ
				๒๕๖๑ (บาท)	๒๕๖๒ (บาท)	๒๕๖๓ (บาท)	๒๕๖๔ (บาท)	๒๕๖๕ (บาท)			
๒๔๑			๔. โครงการปรับปรุงภาวะ โภชนาการและสุขภาพ เด็ก ของสมเด็จพระกนิษฐา ธิราชเจ้า กรมสมเด็จพระ เทพรัตนราชสุดา เจ้าฟ้า มหาจักรีสิรินธรฯ สยาม บรมราชกุมารี ๕. โครงการส่งเสริม โภชนาการและสุขภาพ อนามัยแม่และเด็กของ สมเด็จพระกนิษฐาธิราชเจ้า กรมสมเด็จพระเทพรัตน ราชสุดา เจ้าฟ้ามหาจักรี สิรินธรฯ สยามบรมราช กุมารี ฯลฯ								

**รายละเอียดโครงการ**  
**แผนพัฒนาท้องถิ่น (พ.ศ. ๒๕๖๑-๒๕๖๕)**  
**องค์การบริหารส่วนตำบลบางพระ อำเภอศรีราชา จังหวัดชลบุรี**

ยุทธศาสตร์จังหวัดชลบุรี ยุทธศาสตร์ที่ ๕ พัฒนาคนและชุมชนให้มีคุณภาพและยั่งยืน ตามหลักปรัชญาของเศรษฐกิจพอเพียง  
 ยุทธศาสตร์การพัฒนาของ อปท. ในเขตจังหวัดชลบุรี ยุทธศาสตร์ ที่ ๔ การพัฒนาคุณภาพชีวิตคู่เศรษฐกิจพอเพียง  
 ยุทธศาสตร์ที่ ๑ การพัฒนาคุณภาพชีวิต

**๑.๓ แผนงานสาธารณสุข**

ที่	โครงการ	วัตถุประสงค์	เป้าหมาย (ผลผลิตของโครงการ)	งบประมาณและที่ผ่านมา					ตัวชี้วัด KPI	ผลลัพธ์ที่คาดว่าจะได้รับ	หน่วยงาน ที่รับผิดชอบ
				๒๕๖๑ (บาท)	๒๕๖๒ (บาท)	๒๕๖๓ (บาท)	๒๕๖๔ (บาท)	๒๕๖๕ (บาท)			
๑๕	อุดหนุน โครงการพระราชดำริด้าน สาธารณสุข บ้านโป่งดินดำ หมู่ที่ ๑๒	- เพื่อสืบสาน พระราชปณิธาน ในการดำเนินงานด้านสาธารณสุข - เพื่อส่งเสริม และพัฒนา คุณภาพชีวิต ประชาชน	- จัดทำโครงการพระราชดำริด้านสาธารณสุข อย่างน้อย ๓ โครงการ อาทิ เช่น ๑. โครงการอบรมหมอหมู่บ้านในพระราชประสงค์ ๒. โครงการสืบสานพระราชปณิธานสมเด็จพระเจ้าน้องนางเธอ เจ้าฟ้าจุฬาภรณวลัยลักษณ์ อัครราชกุมารี กรมพระศรีสวางควัฒน วรขัตติยราชนารี ๓. โครงการควบคุมโรคขาดสารไอโอดีนของสมเด็จพระกนิษฐาธิราชเจ้า กรมสมเด็จพระเทพรัตนราชสุดาฯ สยามบรมราชกุมารี	๒๐,๐๐๐	๒๐,๐๐๐ (๒๕๖๑ : ๒๐,๐๐๐)	๒๐,๐๐๐ (๒๕๖๒ : ๒๐,๐๐๐) (๒๕๖๑ : ๒๐,๐๐๐)	๒๐,๐๐๐ (๒๕๖๓ : ๒๐,๐๐๐) (๒๕๖๒ : ๒๐,๐๐๐)	๒๐,๐๐๐ (๒๕๖๔ : ๒๐,๐๐๐) (๒๕๖๓ : ๒๐,๐๐๐) (๒๕๖๒ : ๒๐,๐๐๐)	๓ โครงการ/ กิจกรรม	- ได้สืบสานพระราชปณิธานในการดำเนินงานด้านสาธารณสุข - ประชาชนมีคุณภาพชีวิตที่ดีขึ้น	กอง สาธารณสุขฯ

๑๒๑

**รายละเอียดโครงการ  
แผนพัฒนาท้องถิ่น (พ.ศ. ๒๕๖๑-๒๕๖๕)  
องค์การบริหารส่วนตำบลบางพระ อำเภอศรีราชา จังหวัดชลบุรี**

ยุทธศาสตร์จังหวัดชลบุรี ยุทธศาสตร์ที่ ๕ พัฒนาคณะและชุมชนให้มีคุณภาพและยั่งยืน ตามหลักปรัชญาของเศรษฐกิจพอเพียง  
ยุทธศาสตร์การพัฒนาของ อบท. ในเขตจังหวัดชลบุรี ยุทธศาสตร์ ที่ ๔ การพัฒนาคุณภาพชีวิตคู่เศรษฐกิจพอเพียง  
ยุทธศาสตร์ที่ ๑ การพัฒนาคุณภาพชีวิต

**๑.๓ แผนงานสาธารณสุข**

ที่	โครงการ	วัตถุประสงค์	เป้าหมาย (ผลผลิตของโครงการ)	งบประมาณและที่ผ่านมา					ตัวชี้วัด KPI	ผลลัพธ์ที่คาดว่าจะได้รับ	หน่วยงาน ที่รับผิดชอบ
				๒๕๖๑ (บาท)	๒๕๖๒ (บาท)	๒๕๖๓ (บาท)	๒๕๖๔ (บาท)	๒๕๖๕ (บาท)			
๔๔๑			๔. โครงการปรับปรุงภาวะ โภชนาการและสุขภาพ เด็ก ของสมเด็จพระกนิษฐา ธิราชเจ้า กรมสมเด็จพระ เทพรัตนราชสุดา เจ้าฟ้า มหาจักรีสิรินธรฯ สยาม บรมราชกุมารี ๕. โครงการส่งเสริม โภชนาการและสุขภาพ อนามัยแม่และเด็กของ สมเด็จพระกนิษฐาธิราชเจ้า กรมสมเด็จพระเทพรัตน ราชสุดา เจ้าฟ้ามหาจักรี สิรินธรฯ สยามบรมราช กุมารี ฯลฯ								
	<b>รวมแผนงานที่ ๑.๓</b>				<b>๔๔๙,๓๐๐</b>	<b>๙๑๐,๐๐๐</b>	<b>๗๙๐,๐๐๐</b>	<b>๗๙๐,๐๐๐</b>	<b>๗๙๐,๐๐๐</b>		

**รายละเอียดโครงการ  
แผนพัฒนาท้องถิ่น (พ.ศ. ๒๕๖๑-๒๕๖๕)  
องค์การบริหารส่วนตำบลบางพระ อำเภอศรีราชา จังหวัดชลบุรี**

ยุทธศาสตร์จังหวัดชลบุรี ยุทธศาสตร์ที่ ๕ พัฒนาคนและชุมชนให้มีคุณภาพและยั่งยืน ตามหลักปรัชญาของเศรษฐกิจพอเพียง

ยุทธศาสตร์การพัฒนาของ อปท. ในเขตจังหวัดชลบุรี ยุทธศาสตร์ ที่ ๔ การพัฒนาคุณภาพชีวิตคู่เศรษฐกิจพอเพียง

ยุทธศาสตร์ที่ ๑ การพัฒนาคุณภาพชีวิต

**๑.๔ แผนงานสังคมสงเคราะห์**

ที่	โครงการ	วัตถุประสงค์	เป้าหมาย (ผลผลิตของโครงการ)	งบประมาณและที่ผ่านมา					ตัวชี้วัด KPI	ผลลัพธ์ที่คาดว่าจะได้รับ	หน่วยงานที่รับผิดชอบ
				๒๕๖๑ (บาท)	๒๕๖๒ (บาท)	๒๕๖๓ (บาท)	๒๕๖๔ (บาท)	๒๕๖๕ (บาท)			
๑๒๓	๑ โครงการห่วงใยใส่ใจ ดูแลคนพิการ	- เพื่อให้ผู้พิการในพื้นที่ได้รับการตรวจสุขภาพ - เพื่อให้ผู้พิการในพื้นที่ อบต. บางพระมีความรู้และทักษะในการดูแลสุขภาพ	- จัดกิจกรรมการตรวจสุขภาพและอบรมให้ความรู้ด้านสุขภาพแก่ผู้พิการ จำนวน ๕๐ คน	๔๔,๖๔๐ (เงินกองทุนหลักประกันสุขภาพ) (๒๕๖๐ : ๔๔,๖๔๐) (๒๕๕๙ : ๔๔,๖๔๐)	๕๐,๐๐๐ (เงินกองทุนหลักประกันสุขภาพ) (๒๕๖๑ : ๔๔,๖๔๐) (๒๕๖๐ : ๔๔,๖๔๐)	๕๐,๐๐๐ (เงินกองทุนหลักประกันสุขภาพ) (๒๕๖๒ : ๕๐,๐๐๐) (๒๕๖๑ : ๔๔,๖๔๐) (๒๕๖๐ : ๔๔,๖๔๐)	๕๐,๐๐๐ (เงินกองทุนหลักประกันสุขภาพ) (๒๕๖๓ : ๕๐,๐๐๐) (๒๕๖๒ : ๕๐,๐๐๐) (๒๕๖๑ : ๔๔,๖๔๐)	๕๐,๐๐๐ (เงินกองทุนหลักประกันสุขภาพ) (๒๕๖๔ : ๕๐,๐๐๐) (๒๕๖๒ : ๕๐,๐๐๐) (๒๕๖๐ : ๕๐,๐๐๐)	- ร้อยละ ๘๐ ของคนพิการได้รับการตรวจสุขภาพ	- ผู้พิการมีความรู้และทักษะในการดูแลสุขภาพ - ผู้พิการได้รับการตรวจสุขภาพ	กองสวัสดิการสังคม
	๒ โครงการส่งเสริมพลังคนพิการ	- เพื่อให้คนพิการและผู้ดูแลคนพิการมีกำลังใจและเห็นคุณค่าในตนเอง	- จัดกิจกรรมสร้างสัมพันธ์ และให้ความรู้เรื่องการดูแลสุขภาพแก่คนพิการและผู้ดูแลคนพิการ จำนวน ๕๐ คน	๒๐,๐๐๐ (๒๕๖๐ : ๒๐,๐๐๐) (๒๕๕๙ : ๒๐,๐๐๐) (๒๕๕๘ : ๒๐,๐๐๐)	๒๐,๐๐๐ (๒๕๖๑ : ๒๐,๐๐๐) (๒๕๖๐ : ๒๐,๐๐๐) (๒๕๕๙ : ๒๐,๐๐๐)	-	-	-	- ร้อยละ ๘๐ ของคนพิการที่เข้าอบรมมีความรู้เรื่องการดูแลสุขภาพเพิ่มขึ้น	- คนพิการ ผู้ดูแลคนพิการมีกำลังใจและเห็นคุณค่าในตนเองมากขึ้น	กองสวัสดิการสังคม

**รายละเอียดโครงการ  
แผนพัฒนาท้องถิ่น (พ.ศ. ๒๕๖๑-๒๕๖๕)  
องค์การบริหารส่วนตำบลบางพระ อำเภอศรีราชา จังหวัดชลบุรี**

ยุทธศาสตร์จังหวัดชลบุรี ยุทธศาสตร์ที่ ๕ พัฒนาคณะและชุมชนให้มีคุณภาพและยั่งยืน ตามหลักปรัชญาของเศรษฐกิจพอเพียง  
ยุทธศาสตร์การพัฒนาของ อปท. ในเขตจังหวัดชลบุรี ยุทธศาสตร์ ที่ ๔ การพัฒนาคุณภาพชีวิตคู่เศรษฐกิจพอเพียง  
ยุทธศาสตร์ที่ ๑ การพัฒนาคุณภาพชีวิต

**๑.๔ แผนงานสังคมสงเคราะห์**

๑๔๒

ที่	โครงการ	วัตถุประสงค์	เป้าหมาย (ผลผลิตของโครงการ)	งบประมาณและที่ผ่านมา					ตัวชี้วัด KPI	ผลลัพธ์ที่คาดว่าจะได้รับ	หน่วยงาน ที่รับผิดชอบ
				๒๕๖๑ (บาท)	๒๕๖๒ (บาท)	๒๕๖๓ (บาท)	๒๕๖๔ (บาท)	๒๕๖๕ (บาท)			
๓	โครงการการเตรียมความพร้อมเข้าสู่สังคมผู้สูงอายุ	- เพื่อเป็นการเตรียมความพร้อมเข้าสู่ชมรมผู้สูงอายุให้กับประชาชนในพื้นที่	- อบรมให้ความรู้เกี่ยวกับผลกระทบที่เกิดขึ้นเมื่อเข้าสู่สังคมสูงอายุ จำนวน ๕๐ คน	๒๐,๐๐๐ (๒๕๖๐ : ๒๐,๐๐๐) (๒๕๕๙ : ๒๐,๐๐๐) (๒๕๕๘ : ๒๐,๐๐๐)	๒๐,๐๐๐ (๒๕๖๑ : ๒๐,๐๐๐) (๒๕๖๐ : ๒๐,๐๐๐) (๒๕๕๙ : ๒๐,๐๐๐)	๒๐,๐๐๐ (๒๕๖๒ : ๒๐,๐๐๐) (๒๕๖๑ : ๒๐,๐๐๐) (๒๕๖๐ : ๒๐,๐๐๐)	-	-	- ร้อยละ ๘๐ ของผู้สูงอายุมีความรู้เพิ่มมากขึ้น	- ทำให้ประชาชนมีความพร้อมในการเข้าสู่สังคมผู้สูงอายุ	กองสวัสดิการสังคม
๔	โครงการอบรมทักษะอาชีพแก่คนพิการและผู้ด้อยโอกาส (การทำไม้เสียบเงินทำบุญ)	- เพื่อให้คนพิการและผู้ด้อยโอกาสมิรายได้เพิ่มขึ้นและเห็นคุณค่าในตนเอง	- จัดกิจกรรมฝึกอาชีพ (การทำไม้เสียบเงินทำบุญ) ให้แก่คนพิการและผู้ด้อยโอกาส จำนวน ๔๐ คน	-	-	๒๐,๐๐๐	-	-	- ร้อยละ ๖๐ ของคนพิการมีอาชีพ	- คนพิการและผู้ด้อยโอกาสมิทักษะในการทำอาชีพและมีรายได้มากขึ้น	กองสวัสดิการสังคม

**รายละเอียดโครงการ  
แผนพัฒนาท้องถิ่น (พ.ศ. ๒๕๖๑-๒๕๖๕)  
องค์การบริหารส่วนตำบลบางพระ อำเภอศรีราชา จังหวัดชลบุรี**

ยุทธศาสตร์จังหวัดชลบุรี ยุทธศาสตร์ที่ ๕ พัฒนาคณะและชุมชนให้มีคุณภาพและยั่งยืน ตามหลักปรัชญาของเศรษฐกิจพอเพียง  
ยุทธศาสตร์การพัฒนาของ อปท. ในเขตจังหวัดชลบุรี ยุทธศาสตร์ ที่ ๔ การพัฒนาคุณภาพชีวิตคู่เศรษฐกิจพอเพียง  
ยุทธศาสตร์ที่ ๑ การพัฒนาคุณภาพชีวิต

**๑.๔ แผนงานสังคมสงเคราะห์**

ที่	โครงการ	วัตถุประสงค์	เป้าหมาย (ผลผลิตของโครงการ)	งบประมาณและที่ผ่านมา					ตัวชี้วัด KPI	ผลลัพธ์ที่คาดว่าจะได้รับ	หน่วยงาน ที่รับผิดชอบ
				๒๕๖๑ (บาท)	๒๕๖๒ (บาท)	๒๕๖๓ (บาท)	๒๕๖๔ (บาท)	๒๕๖๕ (บาท)			
๑๒๑	๕ โครงการเสริมสร้างกำลังใจแก่ผู้พิการและผู้ดูแลคนพิการ	- เพื่อให้คนพิการและผู้ดูแลคนพิการมีกำลังใจและเห็นคุณค่าในตนเอง	- จัดกิจกรรมนันทนาการเสริมสร้างกำลังใจโดยกลุ่มคนพิการและผู้ดูแลคนพิการ จำนวน ๔๐ คน	-	-	-	๒๐,๐๐๐	-	- ร้อยละ ๖๐ ของผู้เข้ารับอบรมนำกิจกรรมนันทนาการไปใช้เสริมสร้างกับคนพิการได้	- คนพิการและผู้ดูแลคนพิการมีกำลังใจและเห็นคุณค่าในตนเอง	กองสวัสดิการสังคม
	<b>แผนงานที่ ๑.๔</b>			<b>๖๔,๖๔๐</b>	<b>๙๐,๐๐๐</b>	<b>๙๐,๐๐๐</b>	<b>๗๐,๐๐๐</b>	<b>๕๐,๐๐๐</b>			

**รายละเอียดโครงการ  
แผนพัฒนาท้องถิ่น (พ.ศ. ๒๕๖๑-๒๕๖๕)  
องค์การบริหารส่วนตำบลบางพระ อำเภอศรีราชา จังหวัดชลบุรี**

ยุทธศาสตร์จังหวัดชลบุรี ยุทธศาสตร์ที่ ๕ พัฒนาคณะและชุมชนให้มีคุณภาพและยั่งยืน ตามหลักปรัชญาของเศรษฐกิจพอเพียง

ยุทธศาสตร์การพัฒนาของ อบท. ในเขตจังหวัดชลบุรี ยุทธศาสตร์ ที่ ๔ การพัฒนาคุณภาพชีวิตคู่เศรษฐกิจพอเพียง

ยุทธศาสตร์ที่ ๑ การพัฒนาคุณภาพชีวิต

**๑.๕ แผนงานสร้างความเข้มแข็งของชุมชน**

ที่	โครงการ	วัตถุประสงค์	เป้าหมาย (ผลผลิตของโครงการ)	งบประมาณและที่ผ่านมา					ตัวชี้วัด KPI	ผลลัพธ์ที่คาดว่าจะได้รับ	หน่วยงาน ที่รับผิดชอบ
				๒๕๖๑ (บาท)	๒๕๖๒ (บาท)	๒๕๖๓ (บาท)	๒๕๖๔ (บาท)	๒๕๖๕ (บาท)			
๑	โครงการส่งเสริมศักยภาพชมรมผู้สูงอายุ	- เพื่อสร้างโอกาสพบปะ แลกเปลี่ยนความคิดเห็น และประสบการณ์ของผู้สูงอายุ - เพื่อการพัฒนาตนเองของผู้สูงอายุ สู่การเป็นผู้สูงวัยที่เข้มแข็งทั้งกายและใจ - เพื่อส่งเสริมศักยภาพของชมรมผู้สูงอายุและอาสาสมัครดูแลผู้สูงอายุ ด้านการมีส่วนร่วม	- จัดกิจกรรมอบรมให้ความรู้ เรื่องสูงวัยหัวใจเปี่ยมสุข แก่ผู้สูงอายุและอาสาสมัครดูแลผู้สูงอายุ จำนวน ๑ ครั้ง - จัดกิจกรรมดูงาน จำนวน ๑ ครั้ง	๖๕๕,๐๐๐ (๒๕๖๐ : ๖๕๕,๐๐๐) (๒๕๕๙ : ๖๕๐,๐๐๐) (๒๕๕๘ : ๕๓๐,๐๐๐)	-	-	-	-	-	- ผู้สูงอายุมีความรู้ในการดูแลสุขภาพที่ถูกต้อง ร้อยละ ๘๐ - ชมรมผู้สูงอายุมีศักยภาพในการดำเนินกิจกรรมที่เป็นประโยชน์ต่อส่วนรวม - อาสาสมัครฯ สามารถดูแลผู้สูงอายุได้ - ผู้สูงอายุสามารถดูแลตนเองในเบื้องต้นได้	กองสาธารณสุข

๐/๒๒



**รายละเอียดโครงการ  
แผนพัฒนาท้องถิ่น (พ.ศ. ๒๕๖๑-๒๕๖๕)  
องค์การบริหารส่วนตำบลบางพระ อำเภอศรีราชา จังหวัดชลบุรี**

ยุทธศาสตร์จังหวัดชลบุรี ยุทธศาสตร์ที่ ๕ พัฒนาคณะและชุมชนให้มีคุณภาพและยั่งยืน ตามหลักปรัชญาของเศรษฐกิจพอเพียง

ยุทธศาสตร์การพัฒนาของ อบท. ในเขตจังหวัดชลบุรี ยุทธศาสตร์ ที่ ๔ การพัฒนาคุณภาพชีวิตคู่เศรษฐกิจพอเพียง

ยุทธศาสตร์ที่ ๑ การพัฒนาคุณภาพชีวิต

**๑.๕ แผนงานสร้างความเข้มแข็งของชุมชน**

๑๔๒

ที่	โครงการ	วัตถุประสงค์	เป้าหมาย (ผลผลิตของโครงการ)	งบประมาณและที่ผ่านมา					ตัวชี้วัด KPI	ผลลัพธ์ที่คาดว่าจะได้รับ	หน่วยงาน ที่รับผิดชอบ
				๒๕๖๑ (บาท)	๒๕๖๒ (บาท)	๒๕๖๓ (บาท)	๒๕๖๔ (บาท)	๒๕๖๕ (บาท)			
๒	โครงการส่งเสริมศักยภาพผู้สูงอายุและผู้นำชุมชน	- เพื่อสร้างโอกาสพบปะ แลกเปลี่ยนความคิดเห็น และประสบการณ์ของผู้สูงอายุ - เพื่อการพัฒนาตนเองของผู้สูงอายุ - ส่งเสริมผู้สูงอายุที่เข้มแข็งทั้งกายและใจ - เพื่อส่งเสริมศักยภาพของชมรมผู้สูงอายุและอาสาสมัครดูแลผู้สูงอายุด้านการมีส่วนร่วม	- จัดกิจกรรมอบรมให้ความรู้ เรื่องสูงวัยหัวใจเปี่ยมสุข แก่ผู้สูงอายุและอาสาสมัครดูแลผู้สูงอายุ จำนวน ๑ ครั้ง - จัดกิจกรรมดูงาน จำนวน ๑ ครั้ง	-	๖๗๐,๐๐๐ (๒๕๖๐ : ๖๕๕,๐๐๐) (๒๕๕๙ : ๖๕๐,๐๐๐) (๒๕๕๘ : ๕๓๐,๐๐๐)	๖๙๐,๐๐๐ (๒๕๖๑ : ๖๗๐,๐๐๐) (๒๕๖๐ : ๖๕๕,๐๐๐) (๒๕๕๙ : ๖๕๐,๐๐๐)	๗๒๔,๕๐๐ (๒๕๖๓ : ๖๙๐,๐๐๐) (๒๕๖๒ : ๖๗๐,๐๐๐) (๒๕๖๑ : ๖๕๕,๐๐๐)	๗๖๐,๗๒๕ (๒๕๖๔ : ๗๒๕,๐๐๐) (๒๕๖๓ : ๖๙๐,๐๐๐) (๒๕๖๒ : ๖๗๐,๐๐๐)	- ผู้สูงอายุมีความรู้ในการดูแลสุขภาพที่ดี ถูกต้อง ร้อยละ ๘๐	- ชมรมผู้สูงอายุมีศักยภาพในการดำเนินกิจกรรมที่เป็นประโยชน์ต่อส่วนรวม - อาสาสมัครสามารถดูแลผู้สูงอายุได้ - ผู้สูงอายุสามารถดูแลตนเองในเบื้องต้นได้	กองสาธารณสุข

**รายละเอียดโครงการ**  
**แผนพัฒนาท้องถิ่น (พ.ศ. ๒๕๖๑-๒๕๖๕)**  
**องค์การบริหารส่วนตำบลบางพระ อำเภอศรีราชา จังหวัดชลบุรี**

ยุทธศาสตร์จังหวัดชลบุรี ยุทธศาสตร์ที่ ๕ พัฒนาคมนและชุมชนให้มีคุณภาพและยั่งยืน ตามหลักปรัชญาของเศรษฐกิจพอเพียง  
 ยุทธศาสตร์การพัฒนาของ อปท. ในเขตจังหวัดชลบุรี ยุทธศาสตร์ ที่ ๔ การพัฒนาคุณภาพชีวิตคู่เศรษฐกิจพอเพียง  
 ยุทธศาสตร์ที่ ๑ การพัฒนาคุณภาพชีวิต

**๑.๕ แผนงานสร้างความเข้มแข็งของชุมชน**

ที่	โครงการ	วัตถุประสงค์	เป้าหมาย (ผลผลิตของโครงการ)	งบประมาณและที่ผ่านมา					ตัวชี้วัด KPI	ผลลัพธ์ที่คาดว่าจะได้รับ	หน่วยงาน ที่รับผิดชอบ
				๒๕๖๑ (บาท)	๒๕๖๒ (บาท)	๒๕๖๓ (บาท)	๒๕๖๔ (บาท)	๒๕๖๕ (บาท)			
๓	โครงการเฝ้าระวังคุณภาพน้ำอุปโภคบริโภค	- เพื่อตรวจสอบและเฝ้าระวังคุณภาพน้ำอุปโภคบริโภค - เพื่อป้องกันการเจ็บป่วยจากโรคที่เกิดจากน้ำเป็นสื่อ	- ตรวจวิเคราะห์คุณภาพน้ำประปาและคลอรีนอิสระจำนวน ๕ จุดปีละ ๑ ครั้ง - ตรวจสอบคุณภาพน้ำทางแบคทีเรียในน้ำดื่มแบบตู้หยอดเหรียญ จำนวน ๒๐ จุด ปีละ ๒ ครั้ง	๕๐,๕๐๐	-	-	-	-	- น้ำที่ตรวจผ่านเกณฑ์มาตรฐานร้อยละ ๘๐ - น้ำจุดที่ตรวจแล้วยังไม่ผ่านมีการตรวจสอบหาสาเหตุ	- มีข้อมูลคุณภาพน้ำอุปโภคบริโภคในพื้นที่ - ลดความเสี่ยงต่อการเกิดปัญหาการเจ็บป่วยด้วยโรคที่เกิดจากน้ำเป็นสื่อ	กองสาธารณสุขฯ
๔	โครงการเฝ้าระวังคุณภาพน้ำอุปโภคบริโภค	- เพื่อตรวจสอบและเฝ้าระวังคุณภาพน้ำอุปโภคบริโภค - เพื่อป้องกันการเจ็บป่วยจากโรคที่เกิดจากน้ำเป็นสื่อ	- ตรวจวิเคราะห์คุณภาพน้ำผิวดิน ๖ จุด ปีละ ๑ ครั้ง - ตรวจวิเคราะห์คุณภาพน้ำประปาหมู่บ้าน ๒ จุด ปีละ ๑ ครั้ง	-	๓๓,๐๐๐ (๒๕๖๑ : ๕๐,๕๐๐)	๓๓,๐๐๐ (๒๕๖๒ : ๓๓,๐๐๐) (๒๕๖๑ : ๕๐,๕๐๐)	๓๓,๐๐๐ (๒๕๖๓ : ๓๓,๐๐๐) (๒๕๖๒ : ๓๓,๐๐๐) (๒๕๖๑ : ๕๐,๕๐๐)	๓๓,๐๐๐ (๒๕๖๔ : ๓๓,๐๐๐) (๒๕๖๓ : ๓๓,๐๐๐) (๒๕๖๒ : ๓๓,๐๐๐)	- น้ำที่ตรวจผ่านเกณฑ์มาตรฐานร้อยละ ๘๐ - น้ำจุดที่ตรวจแล้วยังไม่ผ่านมีการตรวจสอบหาสาเหตุ	- มีข้อมูลคุณภาพน้ำอุปโภคบริโภคในพื้นที่ - ลดความเสี่ยงต่อการเกิดปัญหาการเจ็บป่วยด้วยโรคที่เกิดจากน้ำเป็นสื่อ	กองสาธารณสุขฯ

๓๗๘๑

**รายละเอียดโครงการ  
แผนพัฒนาท้องถิ่น (พ.ศ. ๒๕๖๑-๒๕๖๕)  
องค์การบริหารส่วนตำบลบางพระ อำเภอศรีราชา จังหวัดชลบุรี**

ยุทธศาสตร์จังหวัดชลบุรี ยุทธศาสตร์ที่ ๕ พัฒนาคณะและชุมชนให้มีคุณภาพและยั่งยืน ตามหลักปรัชญาของเศรษฐกิจพอเพียง  
ยุทธศาสตร์การพัฒนาของ อปท. ในเขตจังหวัดชลบุรี ยุทธศาสตร์ ที่ ๔ การพัฒนาคุณภาพชีวิตคู่เศรษฐกิจพอเพียง  
ยุทธศาสตร์ที่ ๑ การพัฒนาคุณภาพชีวิต

**๑.๕ แผนงานสร้างความเข้มแข็งของชุมชน**

ที่	โครงการ	วัตถุประสงค์	เป้าหมาย (ผลผลิตของโครงการ)	งบประมาณและที่ผ่านมา					ตัวชี้วัด KPI	ผลลัพธ์ที่คาดว่าจะได้รับ	หน่วยงาน ที่รับผิดชอบ	
				๒๕๖๑ (บาท)	๒๕๖๒ (บาท)	๒๕๖๓ (บาท)	๒๕๖๔ (บาท)	๒๕๖๕ (บาท)				
๕	โครงการพัฒนาสตรี	- เพื่อส่งเสริมให้ความรู้ความเข้าใจ เรื่องกฎหมายและสิทธิสตรี	- จัดฝึกอบรมให้ความรู้สตรีเกี่ยวกับกฎหมายและสิทธิสตรี จำนวน ๕๐ คน	๒๐,๐๐๐ (๒๕๖๐ : ๒๐,๐๐๐) (๒๕๕๙ : ๒๐,๐๐๐) (๒๕๕๘ : ๒๐,๐๐๐)	-	-	-	-	-	- ร้อยละ ๖๐ ของสตรีที่เข้ารับการอบรมมีความรู้เรื่องกฎหมายและสิทธิสตรีเพิ่มขึ้น	- ทำให้สตรีมีความรู้ความเข้าใจในเรื่องกฎหมายและสิทธิสตรี	กองสวัสดิการสังคม
	<b>แผนงานที่ ๑.๕</b>			<b>๗๒๕,๕๐๐</b>	<b>๗๐๓,๐๐๐</b>	<b>๗๒๓,๐๐๐</b>	<b>๗๕๗,๕๐๐</b>	<b>๗๙๓,๗๒๕</b>				
<b>รวมยุทธศาสตร์ที่ ๑</b>			<b>๒๑,๗๑๕,๘๔๐</b>	<b>๒๑,๙๙๙,๔๐๐</b>	<b>๒๓,๐๔๑,๐๐๐</b>	<b>๒๔,๔๙๕,๕๐๐</b>	<b>๒๕,๙๙๙,๗๒๕</b>					

๒๕๖๑

ยุทธศาสตร์ที่ ๒  
ส่งเสริมการศึกษา ศาสนา ศิลปวัฒนธรรม  
กีฬาและนันทนาการ

**รายละเอียดโครงการ  
แผนพัฒนาท้องถิ่น (พ.ศ. ๒๕๖๑-๒๕๖๕)  
องค์การบริหารส่วนตำบลบางพระ อำเภอศรีราชา จังหวัดชลบุรี**

ยุทธศาสตร์จังหวัดชลบุรี ยุทธศาสตร์ที่ ๕ พัฒนาคณะและชุมชนให้มีคุณภาพและยั่งยืน ตามหลักปรัชญาของเศรษฐกิจพอเพียง  
ยุทธศาสตร์การพัฒนาของ อปท. ในเขตจังหวัดชลบุรี ยุทธศาสตร์ที่ ๒ การส่งเสริมวัฒนธรรมและการท่องเที่ยวที่ยั่งยืน และยุทธศาสตร์ที่ ๔ การพัฒนาคุณภาพชีวิตคู่เศรษฐกิจพอเพียง  
ยุทธศาสตร์ที่ ๒ ส่งเสริมการศึกษา ศาสนา ศิลปวัฒนธรรม กีฬาและนันทนาการ

**๒.๑ แผนงานบริหารงานทั่วไป**

ที่	โครงการ	วัตถุประสงค์	เป้าหมาย (ผลผลิตของโครงการ)	งบประมาณและที่ผ่านมา					ตัวชี้วัด KPI	ผลลัพธ์ที่คาดว่าจะได้รับ	หน่วยงาน ที่รับผิดชอบ
				๒๕๖๑ (บาท)	๒๕๖๒ (บาท)	๒๕๖๓ (บาท)	๒๕๖๔ (บาท)	๒๕๖๕ (บาท)			
๑๗๒๑	โครงการรวมใจ รักษ์ สถาบัน สำคัญของชาติ	- เพื่อให้ ประชาชนได้ เห็นความสำคัญ ในการดำรง รักษาไว้ซึ่ง สถาบันชาติ ศาสนาและพระ มหากษัตริย์ที่ เป็นศูนย์รวม จิตใจของคนไทย	- จัดงานพิธีทางศาสนา และกิจกรรมที่เกี่ยวกับการ ปกป้องสถาบันสำคัญ วัน สำคัญของชาติ และพระ มหากษัตริย์ ตามภารกิจ และนโยบายของรัฐบาล	๑๐๐,๐๐๐ (๒๕๖๐ : ๑๐๐,๐๐๐) (๒๕๕๙ : ๕๐,๐๐๐) (๒๕๕๘ : ๓๐,๐๐๐)	๑๐๐,๐๐๐ (๒๕๖๑ : ๑๐๐,๐๐๐) (๒๕๖๐ : ๑๐๐,๐๐๐) (๒๕๕๙ : ๕๐,๐๐๐)	๑๕๐,๐๐๐ (๒๕๖๒ : ๑๐๐,๐๐๐) (๒๕๖๑ : ๑๐๐,๐๐๐) (๒๕๖๐ : ๑๐๐,๐๐๐)	๑๕๐,๐๐๐ (๒๕๖๓ : ๑๕๐,๐๐๐) (๒๕๖๒ : ๑๐๐,๐๐๐) (๒๕๖๑ : ๑๐๐,๐๐๐)	๑๕๐,๐๐๐ (๒๕๖๔ : ๑๕๐,๐๐๐) (๒๕๖๓ : ๑๕๐,๐๐๐) (๒๕๖๒ : ๑๐๐,๐๐๐)	- ร้อยละ ๖๐ ของผู้เข้าร่วม กิจกรรมมี ความพึงพอใจ ในการจัด กิจกรรม	- ทำให้ประชาชน มีความรักความ สามัคคีและมีส่วน ร่วมในการปกป้อง ดำรงไว้ซึ่งสถาบัน สำคัญของชาติ	สำนักงานปลัด อบต.

**รายละเอียดโครงการ  
แผนพัฒนาท้องถิ่น (พ.ศ. ๒๕๖๑-๒๕๖๕)  
องค์การบริหารส่วนตำบลบางพระ อำเภอศรีราชา จังหวัดชลบุรี**

ยุทธศาสตร์จังหวัดชลบุรี ยุทธศาสตร์ที่ ๕ พัฒนาคมนและชุมชนให้มีคุณภาพและยั่งยืน ตามหลักปรัชญาของเศรษฐกิจพอเพียง  
ยุทธศาสตร์การพัฒนาของ อปท. ในเขตจังหวัดชลบุรี ยุทธศาสตร์ที่ ๒ การส่งเสริมวัฒนธรรมและการท่องเที่ยวที่ยั่งยืน และยุทธศาสตร์ที่ ๔ การพัฒนาคุณภาพชีวิตคู่เศรษฐกิจพอเพียง  
ยุทธศาสตร์ที่ ๒ ส่งเสริมการศึกษา ศาสนา ศิลปวัฒนธรรม กีฬาและนันทนาการ

**๒.๑ แผนงานบริหารงานทั่วไป**

ที่	โครงการ	วัตถุประสงค์	เป้าหมาย (ผลผลิตของโครงการ)	งบประมาณและที่ผ่านมา					ตัวชี้วัด KPI	ผลลัพธ์ที่คาดว่าจะได้รับ	หน่วยงาน ที่รับผิดชอบ
				๒๕๖๑ (บาท)	๒๕๖๒ (บาท)	๒๕๖๓ (บาท)	๒๕๖๔ (บาท)	๒๕๖๕ (บาท)			
๒	อุดหนุน ที่ทำการปกครอง อำเภอศรีราชา โครงการจัดงาน รัฐพิธีและ กิจกรรมวัน สำคัญของชาติ ประจำปี ๒๕๖๑ - ๒๕๖๕	- เพื่อตั้งงบประมาณอุดหนุนให้ แก่ที่ทำการปกครอง อำเภอศรีราชา ปีละ ๑ ครั้ง ปกครองอำเภอศรีราชา โครงการจัดงาน รัฐพิธีและกิจ กรรมวันสำคัญของชาติ ประจำปี ๒๕๖๑ - ๒๕๖๕	- ตั้งงบประมาณอุดหนุนให้ แก่ที่ทำการปกครอง อำเภอศรีราชา ปีละ ๑ ครั้ง	๔๐,๐๐๐ (๒๕๖๐: ๔๐,๐๐๐) (๒๕๕๙ ๔๐,๐๐๐) (๒๕๕๘ : ๔๐,๐๐๐)	๔๐,๐๐๐ (๒๕๖๑ : ๔๐,๐๐๐) (๒๕๖๐ : ๔๐,๐๐๐) (๒๕๕๙ : ๔๐,๐๐๐)	๔๐,๐๐๐ (๒๕๖๒ : ๔๐,๐๐๐) (๒๕๖๑ ๔๐,๐๐๐) (๒๕๖๐ : ๔๐,๐๐๐)	๔๐,๐๐๐ (๒๕๖๓ : ๔๐,๐๐๐) (๒๕๖๒ : ๔๐,๐๐๐) (๒๕๖๑ : ๔๐,๐๐๐)	๔๐,๐๐๐ (๒๕๖๔ : ๔๐,๐๐๐) (๒๕๖๓ : ๔๐,๐๐๐) (๒๕๖๒ : ๔๐,๐๐๐)	- จำนวน โครงการที่ได้ รับการอุดหนุน	- ทำให้พระเกียรติ คุณของพระมหา กษัตริย์ เป็นที่ประ จักษ์ของบุคคลทั่ว ไป	สำนักงานปลัด อบต.
				หนังสืออำเภอศรีราชา ที่ ขบ ๐๕๑๘/๓๑๐๑ เรื่อง ขอรับการสนับสนุนงบประมาณหมวดเงินอุดหนุนประจำปีงบประมาณ พ.ศ. ๒๕๖๓ ลงวันที่ ๒๘ มิถุนายน ๒๕๖๒							
<b>แผนงานที่ ๒.๑</b>				<b>๑๔๐,๐๐๐</b>	<b>๑๔๐,๐๐๐</b>	<b>๑๙๐,๐๐๐</b>	<b>๑๙๐,๐๐๐</b>	<b>๑๙๐,๐๐๐</b>			

๔/๒๒

**รายละเอียดโครงการ  
แผนพัฒนาท้องถิ่น (พ.ศ. ๒๕๖๑-๒๕๖๕)  
องค์การบริหารส่วนตำบลบางพระ อำเภอศรีราชา จังหวัดชลบุรี**

ยุทธศาสตร์จังหวัดชลบุรี ยุทธศาสตร์ที่ ๕ พัฒนาคคนและชุมชนให้มีคุณภาพและยั่งยืน ตามหลักปรัชญาของเศรษฐกิจพอเพียง  
ยุทธศาสตร์การพัฒนาของ อปท. ในเขตจังหวัดชลบุรี ยุทธศาสตร์ที่ ๒ การส่งเสริมวัฒนธรรมและการท่องเที่ยวที่ยั่งยืน และยุทธศาสตร์ที่ ๔ การพัฒนาคุณภาพชีวิตคู่เศรษฐกิจพอเพียง  
ยุทธศาสตร์ที่ ๒ ส่งเสริมการศึกษา ศาสนา ศิลปวัฒนธรรม กีฬาและนันทนาการ

**๒.๒ แผนงานการศึกษา**

ที่	โครงการ	วัตถุประสงค์	เป้าหมาย (ผลผลิตของโครงการ)	งบประมาณและที่ผ่านมา					ตัวชี้วัด KPI	ผลลัพธ์ที่คาดว่าจะได้รับ	หน่วยงาน ที่รับผิดชอบ
				๒๕๖๑ (บาท)	๒๕๖๒ (บาท)	๒๕๖๓ (บาท)	๒๕๖๔ (บาท)	๒๕๖๕ (บาท)			
๑	โครงการจัดงานวันเด็ก อบต.บางพระ	- เพื่อให้เด็กที่เข้าร่วมกิจกรรมได้รับความสนุกสนาน กล้าแสดงออก	- จัดกิจกรรมงานวันเด็ก เพื่อให้เด็กทั้งในระบบและนอกระบบเข้าร่วมกิจกรรม จำนวน ๑ ครั้ง จำนวน ๑๐๐๐ คน	๒๕๐,๐๐๐ (๒๕๖๐ : ๓๐๐,๐๐๐) ๒๕๕๙ : ๓๕๐,๐๐๐ ๒๕๕๘ : ๓๕๐,๐๐๐	๒๕๐,๐๐๐ (๒๕๖๑ : ๒๕๐,๐๐๐) ๒๕๖๐ : ๓๐๐,๐๐๐ ๒๕๕๙ : ๓๕๐,๐๐๐	๒๕๐,๐๐๐ (๒๕๖๒ : ๒๕๐,๐๐๐) ๒๕๖๑ : ๒๕๐,๐๐๐ ๒๕๖๐ : ๓๐๐,๐๐๐	๒๕๐,๐๐๐ (๒๕๖๓ : ๒๕๐,๐๐๐) ๒๕๖๒ : ๒๕๐,๐๐๐ ๒๕๖๑ : ๒๕๐,๐๐๐	๒๕๐,๐๐๐ (๒๕๖๔ : ๒๐๐,๐๐๐) ๒๕๖๓ : ๒๕๐,๐๐๐ ๒๕๖๒ : ๒๕๐,๐๐๐	- ร้อยละ ๗๐ ของเด็ก และเยาวชนที่ร่วมกิจกรรม ได้รู้สิทธิและหน้าที่	- เด็กได้ร่วมกิจกรรมและได้กล้าคิด กล้าทำ ได้รับความสนุกสนาน	กองการศึกษาฯ
๒	โครงการสนับสนุนค่าใช้จ่ายการบริหารสถานศึกษา	- เพื่อเป็นค่าอาหารกลางวันและค่าใช้จ่ายในการพัฒนาผู้ดูแลเด็กเล็กของศูนย์พัฒนาเด็กเล็ก , ค่าจัดการเรียนการสอนรายหัว , ค่าวัสดุการศึกษา	- การสนับสนุนค่าใช้จ่ายในการบริหารศูนย์พัฒนาเด็กเล็กในสังกัด อบต. บางพระ ๒ แห่ง	๑,๒๐๐,๐๐๐	๑,๑๘๒,๐๐๐ (๒๕๖๑ : ๑,๒๐๐,๐๐๐)	๑,๒๕๒,๖๘๐ (๒๕๖๒ : ๑,๑๘๒,๐๐๐) (๒๕๖๑ : ๑,๒๐๐,๐๐๐)	๑,๒๕๒,๖๘๐ (๒๕๖๓ : ๑,๒๕๒,๖๘๐) (๒๕๖๒ : ๑,๑๘๒,๐๐๐) (๒๕๖๑ : ๑,๒๐๐,๐๐๐)	๑,๒๕๒,๖๘๐ (๒๕๖๔ : ๑,๒๕๒,๖๘๐) (๒๕๖๓ : ๑,๒๕๒,๖๘๐) (๒๕๖๒ : ๑,๑๘๒,๐๐๐)	- จำนวนศูนย์พัฒนาเด็กเล็กที่ได้บริการสนับสนุนงบประมาณ (๒ แห่ง)	- สามารถพัฒนาเด็กปฐมวัยได้ครบทั้ง ๔ ด้าน	กองการศึกษาฯ

๒๕๖๑

**รายละเอียดโครงการ  
แผนพัฒนาท้องถิ่น (พ.ศ. ๒๕๖๑-๒๕๖๕)  
องค์การบริหารส่วนตำบลบางพระ อำเภอศรีราชา จังหวัดชลบุรี**

ยุทธศาสตร์จังหวัดชลบุรี ยุทธศาสตร์ที่ ๕ พัฒนาคนและชุมชนให้มีคุณภาพและยั่งยืน ตามหลักปรัชญาของเศรษฐกิจพอเพียง  
ยุทธศาสตร์การพัฒนาของ อปท. ในเขตจังหวัดชลบุรี ยุทธศาสตร์ที่ ๒ การส่งเสริมวัฒนธรรมและการท่องเที่ยวที่ยั่งยืน และยุทธศาสตร์ที่ ๔ การพัฒนาคุณภาพชีวิตคู่เศรษฐกิจพอเพียง  
ยุทธศาสตร์ที่ ๒ ส่งเสริมการศึกษา ศาสนา ศิลปวัฒนธรรม กีฬาและนันทนาการ

**๒.๒ แผนงานการศึกษา**

ที่	โครงการ	วัตถุประสงค์	เป้าหมาย (ผลผลิตของโครงการ)	งบประมาณและที่ผ่านมา					ตัวชี้วัด KPI	ผลลัพธ์ที่คาดว่าจะได้รับ	หน่วยงาน ที่รับผิดชอบ
				๒๕๖๑ (บาท)	๒๕๖๒ (บาท)	๒๕๖๓ (บาท)	๒๕๖๔ (บาท)	๒๕๖๕ (บาท)			
๓	โครงการจิตอาสาทำดีเพื่อพ่อ	- เพื่อให้ผู้เข้าร่วมกิจกรรมมีจิตสำนึกในการทำความดีเพื่อพ่อ	- จัดกิจกรรมจิตอาสาทำความสะอาดบริเวณพื้นที่วัดภายในเขตพื้นที่ อบต.จำนวน ๑ ครั้ง	๕๐,๐๐๐	๗๐,๐๐๐ (๒๕๖๑ : ๕๐,๐๐๐)	-	-	-	- ผู้เข้าร่วมได้ทำความดีเพื่อถวายเป็นพระราชกุศลให้พ่อหลวง	กองการศึกษาฯ	
๔	โครงการจิตอาสาทำดีเพื่อพ่อ	- เพื่อให้ผู้เข้าร่วมกิจกรรมมีจิตสำนึกในการทำความดีเพื่อพ่อ - เพื่อส่งเสริมให้เด็กและเยาวชนเห็นความสำคัญของการมีคุณธรรมจริยธรรมและสามารถนำไปปรับใช้ในการดำเนินชีวิตได้	- จัดกิจกรรมฟังธรรมะบรรยาย - จัดกิจกรรมจิตอาสาทำความสะอาดบริเวณพื้นที่วัดภายในเขตพื้นที่ อบต.จำนวน ๑ ครั้ง	-	-	๗๐,๐๐๐ (๒๕๖๒ : ๗๐,๐๐๐) (๒๕๖๑ : ๕๐,๐๐๐)	๗๐,๐๐๐ (๒๕๖๓ : ๗๐,๐๐๐) (๒๕๖๒ : ๗๐,๐๐๐) (๒๕๖๑ : ๕๐,๐๐๐)	๗๐,๐๐๐ (๒๕๖๔ : ๗๐,๐๐๐) (๒๕๖๓ : ๗๐,๐๐๐) (๒๕๖๒ : ๗๐,๐๐๐)	- ผู้เข้าร่วมได้ทำความดีเพื่อถวายเป็นพระราชกุศลให้พ่อหลวง - เด็กและเยาวชนมีความรู้ ความเข้าใจ และตระหนักในคุณค่าของการปฏิบัติธรรม	กองการศึกษาฯ	



**รายละเอียดโครงการ  
แผนพัฒนาท้องถิ่น (พ.ศ. ๒๕๖๑-๒๕๖๕)  
องค์การบริหารส่วนตำบลบางพระ อำเภอศรีราชา จังหวัดชลบุรี**

ยุทธศาสตร์จังหวัดชลบุรี ยุทธศาสตร์ที่ ๕ พัฒนาคณะและชุมชนให้มีคุณภาพและยั่งยืน ตามหลักปรัชญาของเศรษฐกิจพอเพียง  
ยุทธศาสตร์การพัฒนาของ อปท. ในเขตจังหวัดชลบุรี ยุทธศาสตร์ที่ ๒ การส่งเสริมวัฒนธรรมและการท่องเที่ยวที่ยั่งยืน และยุทธศาสตร์ที่ ๔ การพัฒนาคุณภาพชีวิตคู่เศรษฐกิจพอเพียง  
ยุทธศาสตร์ที่ ๒ ส่งเสริมการศึกษา ศาสนา ศิลปวัฒนธรรม กีฬาและนันทนาการ

**๒.๒ แผนงานการศึกษา**

ที่	โครงการ	วัตถุประสงค์	เป้าหมาย (ผลผลิตของโครงการ)	งบประมาณและที่ผ่านมา					ตัวชี้วัด KPI	ผลลัพธ์ที่คาดว่าจะได้รับ	หน่วยงาน ที่รับผิดชอบ
				๒๕๖๑ (บาท)	๒๕๖๒ (บาท)	๒๕๖๓ (บาท)	๒๕๖๔ (บาท)	๒๕๖๕ (บาท)			
๕	โครงการจัดซื้อ อาหารเสริม (นม)	- เพื่อให้เด็กได้ ดื่มนมทุกวัน และเสริมสร้าง สุขภาพร่างกาย ให้แข็งแรง	- จัดซื้ออาหารเสริม (นม) ให้เด็กศูนย์พัฒนาเด็กเล็ก จำนวน ๒ แห่ง และโรงเรียน ในเขต อบต.บางพระ จำนวน ๕ โรงเรียน	๒,๖๐๐,๐๐๐ (เงินอุดหนุนทั่วไป) (๒๕๖๐ : ๒,๓๕๕,๐๐๐) (๒๕๕๙ : ๒,๘๐๐,๐๐๐) (๒๕๕๘ : ๒,๘๐๐,๐๐๐)	๒,๖๙๔,๐๐๐ (เงินอุดหนุนทั่วไป) (๒๕๖๑ : ๒,๖๐๐,๐๐๐) (๒๕๖๐ : ๒,๓๕๕,๐๐๐) (๒๕๕๙ : ๒,๘๐๐,๐๐๐)	๒,๖๙๔,๐๐๐ (เงินอุดหนุนทั่วไป) (๒๕๖๒ : ๒,๖๙๔,๐๐๐) (๒๕๖๑ : ๒,๖๐๐,๐๐๐) (๒๕๖๐ : ๒,๘๐๐,๐๐๐)	๒,๖๙๔,๐๐๐ (เงินอุดหนุนทั่วไป) (๒๕๖๓ : ๒,๖๙๔,๐๐๐) (๒๕๖๒ : ๒,๖๙๔,๐๐๐) (๒๕๖๑ : ๒,๖๐๐,๐๐๐)	๒,๖๙๔,๐๐๐ (เงินอุดหนุนทั่วไป) (๒๕๖๔ : ๒,๖๙๔,๐๐๐) (๒๕๖๓ : ๒,๖๙๔,๐๐๐) (๒๕๖๒ : ๒,๖๙๔,๐๐๐)	- จำนวนเด็ก ในศูนย์พัฒนา เด็กเล็ก ๒ แห่ง และโรงเรียน ๕ โรงเรียนที่ ได้รับอาหาร เสริม (นม)	- เด็กได้ดื่มนม และมีสุขภาพที่ดี แข็งแรง	กองการศึกษา

๑๓/๑

**รายละเอียดโครงการ**  
**แผนพัฒนาท้องถิ่น (พ.ศ. ๒๕๖๑-๒๕๖๕)**  
**องค์การบริหารส่วนตำบลบางพระ อำเภอศรีราชา จังหวัดชลบุรี**

ยุทธศาสตร์จังหวัดชลบุรี ยุทธศาสตร์ที่ ๕ พัฒนาคนและชุมชนให้มีคุณภาพและยั่งยืน ตามหลักปรัชญาของเศรษฐกิจพอเพียง  
 ยุทธศาสตร์การพัฒนาของ อปท. ในเขตจังหวัดชลบุรี ยุทธศาสตร์ที่ ๒ การส่งเสริมวัฒนธรรมและการท่องเที่ยวที่ยั่งยืน และยุทธศาสตร์ที่ ๔ การพัฒนาคุณภาพชีวิตคู่เศรษฐกิจพอเพียง  
 ยุทธศาสตร์ที่ ๒ ส่งเสริมการศึกษา ศาสนา ศิลปวัฒนธรรม กีฬาและนันทนาการ

**๒.๒ แผนงานการศึกษา**

ที่	โครงการ	วัตถุประสงค์	เป้าหมาย (ผลผลิตของโครงการ)	งบประมาณและที่ผ่านมา					ตัวชี้วัด KPI	ผลลัพธ์ที่คาดว่าจะได้รับ	หน่วยงาน ที่รับผิดชอบ
				๒๕๖๑ (บาท)	๒๕๖๒ (บาท)	๒๕๖๓ (บาท)	๒๕๖๔ (บาท)	๒๕๖๕ (บาท)			
๖	อุดหนุนโครงการ อาหารกลางวัน ๑๐๐% โรงเรียน บ้านห้วยกุ่ม	- เพื่อให้เด็กทุกคน ได้รับประทาน อาหารที่มีคุณค่า และถูกหลัก โภชนาการ	- อุดหนุนโครงการอาหาร กลางวัน ๑๐๐ % นักเรียน ๖๓๘ คนๆ ละ ๒๐ บาท จำนวน ๒๐๐ วัน	๒,๔๔๐,๐๐๐ (๒๕๖๐ : ๒,๓๖๔,๐๐๐) (๒๕๕๙ : ๒,๓๘๘,๐๐๐) (๒๕๕๘ : ๒,๓๔๔,๐๐๐)	๒,๕๔๐,๐๐๐ (๒๕๖๑ : ๒,๔๔๐,๐๐๐) (๒๕๖๐ : ๒,๓๖๔,๐๐๐) (๒๕๕๙ : ๒,๓๘๘,๐๐๐)	๒,๕๕๒,๐๐๐ (๒๕๖๒ : ๒,๕๔๐,๐๐๐) (๒๕๖๑ : ๒,๔๔๐,๐๐๐) (๒๕๖๐ : ๒,๓๖๔,๐๐๐)	๒,๕๕๒,๐๐๐ (๒๕๖๓ : ๒,๕๕๒,๐๐๐) (๒๕๖๒ : ๒,๕๔๐,๐๐๐) (๒๕๖๑ : ๒,๔๔๐,๐๐๐)	๒,๕๕๒,๐๐๐ (๒๕๖๔ : ๒,๕๕๒,๐๐๐) (๒๕๖๓ : ๒,๕๔๐,๐๐๐) (๒๕๖๒ : ๒,๕๕๒,๐๐๐)	- จำนวนเด็ก นักเรียนที่ได้ รับการอุดหนุน อาหารกลางวัน	- นักเรียนมีสุขภาพ อนามัยที่ดีและได้รับ ประทานอาหารที่มี คุณค่า	กองการศึกษาฯ

๑๑๐

**รายละเอียดโครงการ  
แผนพัฒนาท้องถิ่น (พ.ศ. ๒๕๖๑-๒๕๖๕)  
องค์การบริหารส่วนตำบลบางพระ อำเภอศรีราชา จังหวัดชลบุรี**

ยุทธศาสตร์จังหวัดชลบุรี ยุทธศาสตร์ที่ ๕ พัฒนาคนและชุมชนให้มีคุณภาพและยั่งยืน ตามหลักปรัชญาของเศรษฐกิจพอเพียง  
ยุทธศาสตร์การพัฒนาของ อปท. ในเขตจังหวัดชลบุรี ยุทธศาสตร์ที่ ๒ การส่งเสริมวัฒนธรรมและการท่องเที่ยวที่ยั่งยืน และยุทธศาสตร์ที่ ๔ การพัฒนาคุณภาพชีวิตคู่เศรษฐกิจพอเพียง  
ยุทธศาสตร์ที่ ๒ ส่งเสริมการศึกษา ศาสนา ศิลปวัฒนธรรม กีฬาและนันทนาการ

**๒.๒ แผนงานการศึกษา**

๑๖๑

ที่	โครงการ	วัตถุประสงค์	เป้าหมาย (ผลผลิตของโครงการ)	งบประมาณและที่ผ่านมา					ตัวชี้วัด KPI	ผลลัพธ์ที่คาดว่าจะได้รับ	หน่วยงาน ที่รับผิดชอบ
				๒๕๖๑ (บาท)	๒๕๖๒ (บาท)	๒๕๖๓ (บาท)	๒๕๖๔ (บาท)	๒๕๖๕ (บาท)			
๗	อุดหนุนโครงการ อาหารกลางวัน ๑๐๐% โรงเรียน บ้านห้วยกรู	- เพื่อให้เด็กทุกคนได้รับประทานอาหารที่มีคุณค่าและถูกหลักโภชนาการ	- อุดหนุนโครงการอาหารกลางวัน ๑๐๐ % นักเรียน ๑๕๕ คนๆ ละ ๒๐ บาท จำนวน ๒๐๐ วัน	๕๐๔,๐๐๐ (๒๕๖๐ : ๕๐๔,๐๐๐) ๒๕๕๙ : ๔๘๔,๐๐๐ (๒๕๕๘ : ๕๒๐,๐๐๐)	๕๗๖,๐๐๐ (๒๕๖๑ : ๕๐๔,๐๐๐) (๒๕๖๐ : ๕๐๔,๐๐๐) (๒๕๕๙ : ๔๘๔,๐๐๐)	๖๒๐,๐๐๐ (๒๕๖๒ : ๕๗๖,๐๐๐) (๒๕๖๑ : ๕๐๔,๐๐๐) (๒๕๖๐ : ๕๐๔,๐๐๐)	๖๒๐,๐๐๐ (๒๕๖๓ : ๖๒๐,๐๐๐) (๒๕๖๒ : ๕๗๖,๐๐๐) (๒๕๖๑ : ๕๐๔,๐๐๐)	๖๒๐,๐๐๐ (๒๕๖๔ : ๖๒๐,๐๐๐) (๒๕๖๓ : ๖๒๐,๐๐๐) (๒๕๖๒ : ๕๗๖,๐๐๐)	- จำนวนเด็กนักเรียนที่ได้ รับการอุดหนุน อาหารกลางวัน	- นักเรียนมีสุขภาพ อนามัยที่ดีและได้รับ ประทานอาหารที่มี คุณค่า	กองการศึกษาฯ

**รายละเอียดโครงการ  
แผนพัฒนาท้องถิ่น (พ.ศ. ๒๕๖๑-๒๕๖๕)  
องค์การบริหารส่วนตำบลบางพระ อำเภอศรีราชา จังหวัดชลบุรี**

ยุทธศาสตร์จังหวัดชลบุรี ยุทธศาสตร์ที่ ๕ พัฒนาคนและชุมชนให้มีคุณภาพและยั่งยืน ตามหลักปรัชญาของเศรษฐกิจพอเพียง  
ยุทธศาสตร์การพัฒนาของ อบท. ในเขตจังหวัดชลบุรี ยุทธศาสตร์ที่ ๒ การส่งเสริมวัฒนธรรมและการท่องเที่ยวที่ยั่งยืน และยุทธศาสตร์ที่ ๔ การพัฒนาคุณภาพชีวิตคู่เศรษฐกิจพอเพียง  
ยุทธศาสตร์ที่ ๒ ส่งเสริมการศึกษา ศาสนา ศิลปวัฒนธรรม กีฬาและนันทนาการ

**๒.๒ แผนงานการศึกษา**

ที่	โครงการ	วัตถุประสงค์	เป้าหมาย (ผลผลิตของโครงการ)	งบประมาณและที่ผ่านมา					ตัวชี้วัด KPI	ผลลัพธ์ที่คาดว่าจะได้รับ	หน่วยงาน ที่รับผิดชอบ
				๒๕๖๑ (บาท)	๒๕๖๒ (บาท)	๒๕๖๓ (บาท)	๒๕๖๔ (บาท)	๒๕๖๕ (บาท)			
๘	อุดหนุนโครงการอาหารกลางวัน ๑๐๐% โรงเรียนบ้านทางตรง	- เพื่อให้เด็กทุกคนได้รับประทานอาหารที่มีคุณค่าและถูกหลักโภชนาการ	- อุดหนุนโครงการอาหารกลางวัน ๑๐๐ % นักเรียน ๑๔๘ คนๆ ละ ๒๐ บาท จำนวน ๒๐๐ วัน	๕๒๐,๐๐๐ (๒๕๖๐ : ๕๒๐,๐๐๐) (๒๕๕๙ : ๔๖๔,๐๐๐) (๒๕๕๘ : ๔๘๐,๐๐๐)	๕๔๐,๐๐๐ (๒๕๖๑ : ๕๒๐,๐๐๐) (๒๕๖๐ : ๕๒๐,๐๐๐) (๒๕๕๙ : ๔๖๔,๐๐๐)	๕๙๒,๐๐๐ (๒๕๖๒ : ๕๔๐,๐๐๐) (๒๕๖๑ : ๕๒๐,๐๐๐) (๒๕๖๐ : ๕๒๐,๐๐๐)	๕๙๒,๐๐๐ (๒๕๖๓ : ๕๙๒,๐๐๐) (๒๕๖๒ : ๕๔๐,๐๐๐) (๒๕๖๑ : ๕๒๐,๐๐๐)	๕๙๒,๐๐๐ (๒๕๖๔ : ๕๙๒,๐๐๐) (๒๕๖๓ : ๕๙๒,๐๐๐) (๒๕๖๒ : ๕๔๐,๐๐๐)	- จำนวนเด็กนักเรียนที่ได้รับการอุดหนุนอาหารกลางวัน	- นักเรียนมีสุขภาพอนามัยที่ดีและได้รับประทานอาหารที่มีคุณค่า	กองการศึกษาฯ

๘๖๒

**รายละเอียดโครงการ  
แผนพัฒนาท้องถิ่น (พ.ศ. ๒๕๖๑-๒๕๖๕)  
องค์การบริหารส่วนตำบลบางพระ อำเภอศรีราชา จังหวัดชลบุรี**

ยุทธศาสตร์จังหวัดชลบุรี ยุทธศาสตร์ที่ ๕ พัฒนาคคนและชุมชนให้มีคุณภาพและยั่งยืน ตามหลักปรัชญาของเศรษฐกิจพอเพียง  
ยุทธศาสตร์การพัฒนาของ อปท. ในเขตจังหวัดชลบุรี ยุทธศาสตร์ที่ ๒ การส่งเสริมวัฒนธรรมและการท่องเที่ยวที่ยั่งยืน และยุทธศาสตร์ที่ ๔ การพัฒนาคุณภาพชีวิตคู่เศรษฐกิจพอเพียง  
ยุทธศาสตร์ที่ ๒ ส่งเสริมการศึกษา ศาสนา ศิลปวัฒนธรรม กีฬาและนันทนาการ

**๒.๒ แผนงานการศึกษา**

ที่	โครงการ	วัตถุประสงค์	เป้าหมาย (ผลผลิตของโครงการ)	งบประมาณและที่ผ่านมา					ตัวชี้วัด KPI	ผลลัพธ์ที่คาดว่าจะได้รับ	หน่วยงาน ที่รับผิดชอบ
				๒๕๖๑ (บาท)	๒๕๖๒ (บาท)	๒๕๖๓ (บาท)	๒๕๖๔ (บาท)	๒๕๖๕ (บาท)			
๑๙	อุดหนุนโครงการอาหารกลางวัน ๑๐๐% โรงเรียนวัดตาไปทาราม	- เพื่อให้เด็กทุกคนได้รับประทานอาหารที่มีคุณค่าและถูกหลักโภชนาการ	- อุดหนุนโครงการอาหารกลางวัน ๑๐๐ % นักเรียน ๓๙๘ คนๆ ละ ๒๐ บาท จำนวน ๒๐๐ วัน	๑,๖๖๐,๐๐๐	๑,๗๒๐,๐๐๐	๑,๕๙๒,๐๐๐	๑,๕๙๒,๐๐๐	๑,๕๙๒,๐๐๐	- จำนวนเด็กนักเรียนที่ได้รับการอุดหนุนอาหารกลางวัน	- นักเรียนมีสุขภาพอนามัยที่ดีและได้รับประทานอาหารที่มีคุณค่า	กองการศึกษาฯ
				(๒๕๖๐ : ๑,๖๕๒,๐๐๐) (๒๕๕๙ : ๑,๖๕๒,๐๐๐) (๒๕๕๘ : ๑,๖๐๘,๐๐๐)	(๒๕๖๑ : ๑,๖๖๐,๐๐๐) (๒๕๖๐ : ๑,๖๕๒,๐๐๐) (๒๕๕๙ : ๑,๖๕๒,๐๐๐)	(๒๕๖๒ : ๑,๗๒๐,๐๐๐) (๒๕๖๑ : ๑,๖๖๐,๐๐๐) (๒๕๖๐ : ๑,๖๕๒,๐๐๐)	(๒๕๖๓ : ๑,๕๙๒,๐๐๐) (๒๕๖๒ : ๑,๗๒๐,๐๐๐) (๒๕๖๑ : ๑,๖๖๐,๐๐๐)	(๒๕๖๔ : ๑,๕๙๒,๐๐๐) (๒๕๖๓ : ๑,๕๙๒,๐๐๐) (๒๕๖๒ : ๑,๗๒๐,๐๐๐)			
๑๐	อุดหนุนโครงการอาหารกลางวัน ๑๐๐% โรงเรียนวัดเขาฉลาก	- เพื่อให้เด็กทุกคนได้รับประทานอาหารที่มีคุณค่าและถูกหลักโภชนาการ	- อุดหนุนโครงการอาหารกลางวัน ๑๐๐ % นักเรียน ๑๕๓ คนๆ ละ ๒๐ บาท จำนวน ๒๐๐ วัน	๖๔๐,๐๐๐	๖๓๖,๐๐๐	๖๑๒,๐๐๐	๖๑๒,๐๐๐	๖๑๒,๐๐๐	- จำนวนเด็กนักเรียนที่ได้รับการอุดหนุนอาหารกลางวัน	- นักเรียนมีสุขภาพอนามัยที่ดีและได้รับประทานอาหารที่มีคุณค่า	กองการศึกษาฯ
				(๒๕๖๐ : ๕๖๐,๐๐๐) (๒๕๕๙ : ๖๖๔,๐๐๐) (๒๕๕๘ : ๖๑๖,๐๐๐)	(๒๕๖๑ : ๖๔๐,๐๐๐) (๒๕๖๐ : ๕๖๐,๐๐๐) (๒๕๕๙ : ๖๖๔,๐๐๐)	(๒๕๖๒ : ๖๓๖,๐๐๐) (๒๕๖๑ : ๖๔๐,๐๐๐) (๒๕๖๐ : ๕๖๐,๐๐๐)	(๒๕๖๓ : ๖๑๒,๐๐๐) (๒๕๖๒ : ๖๓๖,๐๐๐) (๒๕๖๑ : ๖๔๐,๐๐๐)	(๒๕๖๔ : ๖๑๒,๐๐๐) (๒๕๖๓ : ๖๑๒,๐๐๐) (๒๕๖๒ : ๖๓๖,๐๐๐)			

๑๙๒

**รายละเอียดโครงการ  
แผนพัฒนาท้องถิ่น (พ.ศ. ๒๕๖๑-๒๕๖๕)  
องค์การบริหารส่วนตำบลบางพระ อำเภอศรีราชา จังหวัดชลบุรี**

ยุทธศาสตร์จังหวัดชลบุรี ยุทธศาสตร์ที่ ๕ พัฒนาคนและชุมชนให้มีคุณภาพและยั่งยืน ตามหลักปรัชญาของเศรษฐกิจพอเพียง  
ยุทธศาสตร์การพัฒนาของ อปท. ในเขตจังหวัดชลบุรี ยุทธศาสตร์ที่ ๒ การส่งเสริมวัฒนธรรมและการท่องเที่ยวที่ยั่งยืน และยุทธศาสตร์ที่ ๔ การพัฒนาคุณภาพชีวิตคู่เศรษฐกิจพอเพียง  
ยุทธศาสตร์ที่ ๒ ส่งเสริมการศึกษา ศาสนา ศิลปวัฒนธรรม กีฬาและนันทนาการ

**๒.๒ แผนงานการศึกษา**

ที่	โครงการ	วัตถุประสงค์	เป้าหมาย (ผลผลิตของโครงการ)	งบประมาณและที่ผ่านมา					ตัวชี้วัด KPI	ผลลัพธ์ที่คาดว่าจะได้รับ	หน่วยงาน ที่รับผิดชอบ
				๒๕๖๑ (บาท)	๒๕๖๒ (บาท)	๒๕๖๓ (บาท)	๒๕๖๔ (บาท)	๒๕๖๕ (บาท)			
๑๒๒	๑๑ โครงการพัฒนาภาษาสู่ประชาคมอาเซียน	- จัดอบรมด้านภาษาและศึกษาที่เรียนรู้นอกสถานที่ให้กับเด็ก และเยาวชนในเขต อบต.บางพระ ไม่น้อยกว่า ๑ ครั้ง	- จัดอบรมด้านภาษาและศึกษา เรียนรู้นอกสถานที่ให้กับเด็ก และเยาวชนในเขต อบต.บางพระ ไม่น้อยกว่า ๑ ครั้ง	๑๐๐,๐๐๐ (๒๕๖๐ : ๑๕๐,๐๐๐)	-	-	-	-	- ร้อยละ ๗๐ ของผู้เข้ารับการอบรมสามารถพัฒนาทักษะการใช้ภาษาอังกฤษได้	- เด็กและเยาวชนได้รับการพัฒนาทักษะการใช้ภาษาและมีความเข้าใจเพิ่มมากขึ้น	กองการศึกษาฯ
	๑๒ โครงการพัฒนาทักษะภาษาอังกฤษก้าวสู่ไทยแลนด์ ๔.๐	- จัดอบรมด้านภาษาและศึกษาที่เรียนรู้นอกสถานที่ให้กับเด็ก และเยาวชนในเขต อบต.บางพระ ไม่น้อยกว่า ๑ ครั้ง	- จัดอบรมด้านภาษาและศึกษา เรียนรู้นอกสถานที่ให้กับเด็ก และเยาวชนในเขต อบต.บางพระ ไม่น้อยกว่า ๑ ครั้ง	-	๑๐๐,๐๐๐	๑๐๐,๐๐๐ (๒๕๖๒ : ๑๐๐,๐๐๐)	๑๐๐,๐๐๐ (๒๕๖๓ : ๑๐๐,๐๐๐)	๑๐๐,๐๐๐ (๒๕๖๔ : ๑๐๐,๐๐๐) ๑๐๐,๐๐๐ (๒๕๖๒ : ๑๐๐,๐๐๐)	๑๐๐,๐๐๐ (๒๕๖๕ : ๑๐๐,๐๐๐)	- ร้อยละ ๗๐ ของผู้เข้ารับการอบรมสามารถพัฒนาทักษะการใช้ภาษาอังกฤษได้	- เด็กและเยาวชนได้รับการพัฒนาทักษะการใช้ภาษาและมีความเข้าใจเพิ่มมากขึ้น

**รายละเอียดโครงการ  
แผนพัฒนาท้องถิ่น (พ.ศ. ๒๕๖๑-๒๕๖๕)  
องค์การบริหารส่วนตำบลบางพระ อำเภอศรีราชา จังหวัดชลบุรี**

ยุทธศาสตร์จังหวัดชลบุรี ยุทธศาสตร์ที่ ๕ พัฒนาคมนและชุมชนให้มีคุณภาพและยั่งยืน ตามหลักปรัชญาของเศรษฐกิจพอเพียง  
ยุทธศาสตร์การพัฒนาของ อปท. ในเขตจังหวัดชลบุรี ยุทธศาสตร์ที่ ๒ การส่งเสริมวัฒนธรรมและการท่องเที่ยวที่ยั่งยืน และยุทธศาสตร์ที่ ๔ การพัฒนาคุณภาพชีวิตคู่เศรษฐกิจพอเพียง  
ยุทธศาสตร์ที่ ๒ ส่งเสริมการศึกษา ศาสนา ศิลปวัฒนธรรม กีฬาและนันทนาการ

**๒.๒ แผนงานการศึกษา**

ที่	โครงการ	วัตถุประสงค์	เป้าหมาย (ผลผลิตของโครงการ)	งบประมาณและที่ผ่านมา					ตัวชี้วัด KPI	ผลลัพธ์ที่คาดว่าจะได้รับ	หน่วยงานที่รับผิดชอบ
				๒๕๖๑ (บาท)	๒๕๖๒ (บาท)	๒๕๖๓ (บาท)	๒๕๖๔ (บาท)	๒๕๖๕ (บาท)			
๑๓	โครงการเปิดโลกกว้างสร้างเส้นทางอาชีพ	- เพื่อให้เด็กเยาวชนได้ฝึกทักษะอาชีพด้านต่างๆ	- จัดอบรมด้านอาชีพให้กับเด็กและเยาวชนในเขตพื้นที่อบต. บางพระ จำนวน ๑ ครั้ง	๕๐,๐๐๐ (๒๕๖๐ : ๑๕๐,๐๐๐)	๕๐,๐๐๐ (๒๕๖๐ : ๑,๖๕๒,๐๐๐) (๒๕๕๙ : ๑,๖๔๘,๐๐๐) (๒๕๕๘ : ๑,๖๐๘,๐๐๐)	๕๐,๐๐๐ (๒๕๖๐ : ๑,๖๕๒,๐๐๐) (๒๕๕๙ : ๑,๖๔๘,๐๐๐) (๒๕๕๘ : ๑,๖๐๘,๐๐๐)	๕๐,๐๐๐ (๒๕๖๐ : ๑,๖๕๒,๐๐๐) (๒๕๕๙ : ๑,๖๔๘,๐๐๐) (๒๕๕๘ : ๑,๖๐๘,๐๐๐)	๕๐,๐๐๐ (๒๕๖๐ : ๑,๖๕๒,๐๐๐) (๒๕๕๙ : ๑,๖๔๘,๐๐๐) (๒๕๕๘ : ๑,๖๐๘,๐๐๐)		- เด็กและเยาวชนได้รับการฝึกพัฒนาฝีมืออาชีพด้านต่างๆ	กองการศึกษาฯ
๑๔	โครงการพัฒนาศักยภาพสภาเด็กและเยาวชนตำบลบางพระ	- เพื่อให้สภาเด็กและเยาวชนรู้และเข้าใจบทบาทหน้าที่ของตนเองมากขึ้น - เพื่อสร้างความสามัคคีและสร้างเครือข่ายสภาเด็กและเยาวชน	- จัดกิจกรรมให้ความรู้และเรียนรู้ประสบการณ์จริงให้กับสภาเด็กและเยาวชนตำบลบางพระ	-	๘๕,๐๐๐	๕๐,๐๐๐	๕๐,๐๐๐	๕๐,๐๐๐	- ร้อยละ ๗๕ ของผู้เข้าร่วมโครงการมีความรู้และความเข้าใจในหน้าที่ของตนเอง	- สภาเด็กและเยาวชนตำบลบางพระมีความสามัคคีและรู้จักใช้เวลาว่างให้เกิดประโยชน์	กองการศึกษาฯ

๕๒๑

**รายละเอียดโครงการ**  
**แผนพัฒนาท้องถิ่น (พ.ศ. ๒๕๖๑-๒๕๖๕)**  
**องค์การบริหารส่วนตำบลบางพระ อำเภอศรีราชา จังหวัดชลบุรี**

ยุทธศาสตร์จังหวัดชลบุรี ยุทธศาสตร์ที่ ๕ พัฒนาคนและชุมชนให้มีคุณภาพและยั่งยืน ตามหลักปรัชญาของเศรษฐกิจพอเพียง

ยุทธศาสตร์การพัฒนาของ อปท. ในเขตจังหวัดชลบุรี ยุทธศาสตร์ที่ ๒ การส่งเสริมวัฒนธรรมและการท่องเที่ยวที่ยั่งยืน และยุทธศาสตร์ที่ ๔ การพัฒนาคุณภาพชีวิตคู่เศรษฐกิจพอเพียง

ยุทธศาสตร์ที่ ๒ ส่งเสริมการศึกษา ศาสนา ศิลปวัฒนธรรม กีฬาและนันทนาการ

**๒.๒ แผนงานการศึกษา**

ที่	โครงการ	วัตถุประสงค์	เป้าหมาย (ผลผลิตของโครงการ)	งบประมาณและที่ผ่านมา					ตัวชี้วัด KPI	ผลลัพธ์ที่คาดว่าจะได้รับ	หน่วยงาน ที่รับผิดชอบ
				๒๕๖๑ (บาท)	๒๕๖๒ (บาท)	๒๕๖๓ (บาท)	๒๕๖๔ (บาท)	๒๕๖๕ (บาท)			
๑๕	โครงการชักชวน ความปลอดภัย ในศูนย์พัฒนา เด็กเล็ก	- เพื่อให้เด็ก ครู เจ้าหน้าที่ และผู้ปกครอง ได้เรียนรู้วิธีการ ดับเพลิงและ การอพยพหนีไฟ	- จัดกิจกรรมซ้อมหนีไฟให้ กับนักเรียน , ครู , เจ้าหน้าที่ และผู้ปกครองในศูนย์พัฒนา เด็กเล็กสังกัด อบต. บางพระ	-	๕๐,๐๐๐	๕๐,๐๐๐	๕๐,๐๐๐	๕๐,๐๐๐	- ร้อยละ ๗๕ ของผู้เข้า ร่วมโครงการ มีความรู้ความ เข้าใจวิธีการ ดับเพลิงและ การอพยพหนี เพลิงมากขึ้น	- เพื่อให้เด็ก ครู เจ้าหน้าที่และ ผู้ปกครองได้เรียนรู้ วิธีการดับเพลิง และการอพยพหนี เพลิงอย่างถูกวิธี	กองการศึกษาฯ
๑๖	โครงการท้องถิ่น รักการอ่าน	- เพื่อส่งเสริม ให้ประชาชนใน ท้องถิ่นมี พฤติกรรมการ รักการอ่าน	- จัดกิจกรรมส่งเสริม สนับสนุนการอ่านหนังสือให้ กับประชาชนในพื้นที่เขต อบต. บางพระ - จัดให้มีพื้นที่และหนังสือ ให้ประชาชนได้อ่านหนังสือ	-	๓๕,๐๐๐	๓๕,๐๐๐	๓๕,๐๐๐	๓๕,๐๐๐	- ร้อยละ ๕๐ ประชาชนใน พื้นที่ อบต. แต่และหมู่บ้าน มีความสนใจ ในการอ่าน หนังสือมากขึ้น	- ประชาชนใน พื้นที่ อบต. มีความ สนใจและอ่าน หนังสือมากขึ้น	กองการศึกษาฯ



**รายละเอียดโครงการ  
แผนพัฒนาท้องถิ่น (พ.ศ. ๒๕๖๑-๒๕๖๕)  
องค์การบริหารส่วนตำบลบางพระ อำเภอศรีราชา จังหวัดชลบุรี**

ยุทธศาสตร์จังหวัดชลบุรี ยุทธศาสตร์ที่ ๕ พัฒนาคนและชุมชนให้มีคุณภาพและยั่งยืน ตามหลักปรัชญาของเศรษฐกิจพอเพียง  
ยุทธศาสตร์การพัฒนาของ อปท. ในเขตจังหวัดชลบุรี ยุทธศาสตร์ที่ ๒ การส่งเสริมวัฒนธรรมและการท่องเที่ยวที่ยั่งยืน และยุทธศาสตร์ที่ ๔ การพัฒนาคุณภาพชีวิตคู่เศรษฐกิจพอเพียง  
ยุทธศาสตร์ที่ ๒ ส่งเสริมการศึกษา ศาสนา ศิลปวัฒนธรรม กีฬาและนันทนาการ

**๒.๒ แผนงานการศึกษา**

ที่	โครงการ	วัตถุประสงค์	เป้าหมาย (ผลผลิตของโครงการ)	งบประมาณและที่ผ่านมา					ตัวชี้วัด KPI	ผลลัพธ์ที่คาดว่าจะได้รับ	หน่วยงาน ที่รับผิดชอบ
				๒๕๖๑ (บาท)	๒๕๖๒ (บาท)	๒๕๖๓ (บาท)	๒๕๖๔ (บาท)	๒๕๖๕ (บาท)			
๒๕๖๑	๑๗ โครงการส่งเสริม อนามัยเด็ก ปฐมวัยศูนย์ พัฒนาศักยภาพ บ้านโป่งดินดำ	- เพื่อให้การ ดำเนินงานภาย ในศูนย์พัฒนา เด็กเล็กสอด คล้องกับมาตรฐาน การดำเนินงาน ศูนย์ฯ ปลอดภัยและ น่าอยู่ของกรม อนามัย	- ผู้ปกครอง จำนวน ๕๐ คน - เด็กปฐมวัยจำนวน ๕๐ คน	-	๓,๙๖๐ (เงินอุดหนุน สปสช.)	-	-	-	-	- ผู้ปกครองได้รับความรู้เรื่องการพัฒนาทางสติปัญญาและการพัฒนาทางอารมณ์สามารถนำไปพัฒนาเด็กปฐมวัย ทั้ง ๔ ด้าน	ศูนย์พัฒนา เด็กเล็ก บ้านโป่งดินดำ
	๑๘ โครงการอบรม ให้ความรู้แก่ ผู้ปกครองเรื่อง โรคติดต่อในเด็ก ปฐมวัย ศพด. บ้านหนองข่า	- เพื่อให้ผู้ ปกครอง ครู และผู้ดูแลเด็ก มีความรู้และวิธี ป้องกันโรคติดต่อ	- ผู้ปกครอง ครู ผู้ดูแลเด็ก และแม่บ้าน ศพด. บ้าน หนองข่า	-	๑๔,๗๘๐ (เงินอุดหนุน สปสช.)	-	-	-	-	- ผู้ปกครอง และครู ผู้ดูแลเด็กมีความรู้และวิธีป้องกันโรคติดต่อ	ศูนย์พัฒนา เด็กเล็ก บ้านหนองข่า

**รายละเอียดโครงการ**  
**แผนพัฒนาท้องถิ่น (พ.ศ. ๒๕๖๑-๒๕๖๕)**  
**องค์การบริหารส่วนตำบลบางพระ อำเภอศรีราชา จังหวัดชลบุรี**

ยุทธศาสตร์จังหวัดชลบุรี ยุทธศาสตร์ที่ ๕ พัฒนาคนและชุมชนให้มีคุณภาพและยั่งยืน ตามหลักปรัชญาของเศรษฐกิจพอเพียง  
 ยุทธศาสตร์การพัฒนาของ อปท. ในเขตจังหวัดชลบุรี ยุทธศาสตร์ที่ ๒ การส่งเสริมวัฒนธรรมและการท่องเที่ยวที่ยั่งยืน และยุทธศาสตร์ที่ ๔ การพัฒนาคุณภาพชีวิตคู่เศรษฐกิจพอเพียง  
 ยุทธศาสตร์ที่ ๒ ส่งเสริมการศึกษา ศาสนา ศิลปวัฒนธรรม กีฬาและนันทนาการ

**๒.๒ แผนงานการศึกษา**

ที่	โครงการ	วัตถุประสงค์	เป้าหมาย (ผลผลิตของโครงการ)	งบประมาณและที่ผ่านมา					ตัวชี้วัด KPI	ผลลัพธ์ที่คาดว่าจะได้รับ	หน่วยงาน ที่รับผิดชอบ
				๒๕๖๑ (บาท)	๒๕๖๒ (บาท)	๒๕๖๓ (บาท)	๒๕๖๔ (บาท)	๒๕๖๕ (บาท)			
๑๙	โครงการอบรมให้ความรู้แก่ผู้ปกครองเรื่องโรคติดต่อตามฤดูกาลในเด็กปฐมวัยในปี พ.ศ. ๒๕๖๓	- เพื่อให้ผู้ปกครอง ครู และผู้ดูแลเด็ก มีความรู้และวิธีการป้องกันโรคติดต่อ	- ผู้ปกครอง ครู ผู้ดูแลเด็ก และแม่บ้าน ศพด. บ้านหนองข่า	-	-	๑๖๙,๐๐๐ (เงินอุดหนุน สปสช.)	๑๖๙,๐๐๐ (เงินอุดหนุน สปสช.)	๑๖๙,๐๐๐ (เงินอุดหนุน สปสช.)	- ผู้ปกครอง ครู และผู้ดูแลเด็กมีความรู้และวิธีการป้องกันโรคติดต่อ	ศพด. บ้านหนองข่า	
๒๐	โครงการซ่อมแผนปฏิบัติการกรณีเด็กจมน้ำในเด็กปฐมวัย ศูนย์พัฒนาเด็กเล็กบ้านหนองข่า ประจำปีงบประมาณ พ.ศ. ๒๕๖๓	- เพื่อให้ครูผู้ดูแลเด็ก ผู้ปกครอง มีความรู้เกี่ยวกับมาตรการในการป้องกันกรณีจมน้ำ และการกู้ชีพ/การปฐมพยาบาลอย่างถูกวิธี	- ครู ผู้ดูแลเด็ก ผู้ปกครอง ศพด. บ้านหนองข่า	-	-	๑๙,๖๖๐ (เงินอุดหนุน สปสช.)	๑๙,๖๖๐ (เงินอุดหนุน สปสช.)	๑๙,๖๖๐ (เงินอุดหนุน สปสช.)	- ครู ผู้ดูแลเด็ก ผู้ปกครอง ได้รับความรู้จากหลักการ "อย่าใกล้ อย่าเก็บ อย่าก้ม"	ศพด. บ้านหนองข่า	

๑๒

**รายละเอียดโครงการ  
แผนพัฒนาท้องถิ่น (พ.ศ. ๒๕๖๑-๒๕๖๕)  
องค์การบริหารส่วนตำบลบางพระ อำเภอศรีราชา จังหวัดชลบุรี**

ยุทธศาสตร์จังหวัดชลบุรี ยุทธศาสตร์ที่ ๕ พัฒนาคนและชุมชนให้มีคุณภาพและยั่งยืน ตามหลักปรัชญาของเศรษฐกิจพอเพียง  
ยุทธศาสตร์การพัฒนาของ อบท. ในเขตจังหวัดชลบุรี ยุทธศาสตร์ที่ ๒ การส่งเสริมวัฒนธรรมและการท่องเที่ยวที่ยั่งยืน และยุทธศาสตร์ที่ ๔ การพัฒนาคุณภาพชีวิตคู่เศรษฐกิจพอเพียง  
ยุทธศาสตร์ที่ ๒ ส่งเสริมการศึกษา ศาสนา ศิลปวัฒนธรรม กีฬาและนันทนาการ

**๒.๒ แผนงานการศึกษา**

ที่	โครงการ	วัตถุประสงค์	เป้าหมาย (ผลผลิตของโครงการ)	งบประมาณและที่ผ่านมา					ตัวชี้วัด KPI	ผลลัพธ์ที่คาดว่าจะได้รับ	หน่วยงาน ที่รับผิดชอบ
				๒๕๖๑ (บาท)	๒๕๖๒ (บาท)	๒๕๖๓ (บาท)	๒๕๖๔ (บาท)	๒๕๖๕ (บาท)			
๒๖๒	๒๑	โครงการส่งเสริมสุขภาพช่องปากและการป้องกันโรคติดต่อในเด็กปฐมวัย ศพด. บ้านโป่งดินดำ ในปีงบประมาณ พ.ศ. ๒๕๖๓	- เพื่อให้เด็กมีสุขภาพอนามัยภายในช่องปากที่ดี ปราศจากโรคฟันผุ	- ผู้ปกครองในศูนย์พัฒนาเด็กเล็กบ้านโป่งดินดำ	-	-	๒๐,๐๐๔ (เงินอุดหนุน สปสช.)	๒๐,๐๐๔ (เงินอุดหนุน สปสช.)	๒๐,๐๐๔ (เงินอุดหนุน สปสช.)	- เด็กปฐมวัยในศูนย์บ้านโป่งดินดำมีสุขภาพอนามัยภายในช่องปากที่ดี ปราศจากโรคฟันผุ	ศพด. บ้านโป่งดินดำ
	๒๒	โครงการส่งเสริมพัฒนาการและการเรียนรู้ทักษะทางสมอง (EF) เด็กปฐมวัยในศูนย์พัฒนาเด็กเล็กบ้างโป่งดินดำ ในปีงบประมาณ พ.ศ. ๒๕๖๓	- เพื่อให้เด็กปฐมวัยได้รับการส่งเสริมพัฒนาการและทักษะทางสมองผ่านกิจกรรมกิน กอด เล่น เล่า	- ผู้ปกครองในศูนย์พัฒนาเด็กเล็กบ้านโป่งดินดำ	-	-	๑๔,๘๘๒ (เงินอุดหนุน สปสช.)	๑๔,๘๘๒ (เงินอุดหนุน สปสช.)	๑๔,๘๘๒ (เงินอุดหนุน สปสช.)	- เด็กปฐมวัยได้รับการส่งเสริมพัฒนาการและทักษะทางสมองผ่านกิจกรรมกิน กอด เล่น เล่า	ศพด. บ้านโป่งดินดำ

**รายละเอียดโครงการ  
แผนพัฒนาท้องถิ่น (พ.ศ. ๒๕๖๑-๒๕๖๕)  
องค์การบริหารส่วนตำบลบางพระ อำเภอศรีราชา จังหวัดชลบุรี**

ยุทธศาสตร์จังหวัดชลบุรี ยุทธศาสตร์ที่ ๕ พัฒนาคคนและชุมชนให้มีคุณภาพและยั่งยืน ตามหลักปรัชญาของเศรษฐกิจพอเพียง  
ยุทธศาสตร์การพัฒนาของ อปท. ในเขตจังหวัดชลบุรี ยุทธศาสตร์ที่ ๒ การส่งเสริมวัฒนธรรมและการท่องเที่ยวที่ยั่งยืน และยุทธศาสตร์ที่ ๔ การพัฒนาคุณภาพชีวิตคู่เศรษฐกิจพอเพียง  
ยุทธศาสตร์ที่ ๒ ส่งเสริมการศึกษา ศาสนา ศิลปวัฒนธรรม กีฬาและนันทนาการ

**๒.๒ แผนงานการศึกษา**

๐๒๐๒

ที่	โครงการ	วัตถุประสงค์	เป้าหมาย (ผลผลิตของโครงการ)	งบประมาณและที่ผ่านมา					ตัวชี้วัด KPI	ผลลัพธ์ที่คาดว่าจะได้รับ	หน่วยงาน ที่รับผิดชอบ
				๒๕๖๑ (บาท)	๒๕๖๒ (บาท)	๒๕๖๓ (บาท)	๒๕๖๔ (บาท)	๒๕๖๕ (บาท)			
๒๓	โครงการส่งเสริมการเรียนรู้เด็กปฐมวัยท้องถิ่นไทยผ่านการเล่น	- เพื่อส่งเสริมพัฒนาการเด็กปฐมวัยทั้ง ๔ ด้าน (ร่างกาย สังคม อารมณ์ และสติปัญญา) - เพื่อพัฒนาพลังสมองของเด็กปฐมวัย ศพด. บ้านหนองข่า	- สร้างสนามเด็กเล่นสร้างปัญญา "ค่ายกลสไปเดอร์แมน" ขนาด ๖ X ๗ เมตร (ตามแบบและรายละเอียดที่ อบต.บางพระกำหนด)	-	๗๒,๐๐๐	-	-	-	- มีการก่อสร้างสนามเด็กเล่นสร้างปัญญา	- เด็กปฐมวัยมีสนามเด็กเล่นที่มีมาตรฐานปลอดภัยและเหมาะสมตามวัย - เด็กปฐมวัยได้ออกกำลังกายทุกวัน สุขภาพแข็งแรง และมีพัฒนาการครบทั้ง ๔ ด้าน	อบต. บางพระ และ ศพด. บ้านหนองข่า

รายละเอียดโครงการ

แผนพัฒนาท้องถิ่น (พ.ศ. ๒๕๖๑-๒๕๖๕)

องค์การบริหารส่วนตำบลบางพระ อำเภอศรีราชา จังหวัดชลบุรี

ยุทธศาสตร์จังหวัดชลบุรี ยุทธศาสตร์ที่ ๕ พัฒนาคณะและชุมชนให้มีคุณภาพและยั่งยืน ตามหลักปรัชญาของเศรษฐกิจพอเพียง

ยุทธศาสตร์การพัฒนาของ อปท. ในเขตจังหวัดชลบุรี ยุทธศาสตร์ที่ ๒ การส่งเสริมวัฒนธรรมและการท่องเที่ยวที่ยั่งยืน และยุทธศาสตร์ที่ ๔ การพัฒนาคุณภาพชีวิตคู่เศรษฐกิจพอเพียง

ยุทธศาสตร์ที่ ๒ ส่งเสริมการศึกษา ศาสนา ศิลปวัฒนธรรม กีฬาและนันทนาการ

๒.๒ แผนงานการศึกษา

ที่	โครงการ	วัตถุประสงค์	เป้าหมาย (ผลผลิตของโครงการ)	งบประมาณและที่ผ่านมา					ตัวชี้วัด KPI	ผลลัพธ์ที่คาดว่าจะได้รับ	หน่วยงาน ที่รับผิดชอบ
				๒๕๖๑ (บาท)	๒๕๖๒ (บาท)	๒๕๖๓ (บาท)	๒๕๖๔ (บาท)	๒๕๖๕ (บาท)			
๒๔	โครงการ วันสำคัญ วันสำคัญด้าน การพัฒนา ผู้เรียนและ สัมพันธ์ชุมชน - วันรับวุฒิบัตร (บัณฑิตน้อย) - วันเปิดรับ สมัครนักเรียน ภาคเรียนที่ ๑ - วันเปิดภาค เรียนที่ ๑ ปีการ ศึกษา ๒๕๖๒ - วันประชุม คณะกรรมการ ศูนย์ฯ - วันประชุม ผู้ปกครอง นักเรียนระดับ ปฐมวัย - วันไหว้ครู	- เพื่อให้นักเรียน มีความรู้ความ เข้าใจ และ ชื่นชมในศิลปะ วัฒนธรรม ประเพณีที่ดีงาม ของไทย และ ของท้องถิ่น - เพื่อให้นักเรียน เข้าร่วมกิจกรรม อนุรักษ์ศิลป วัฒนธรรม ประเพณีท้องถิ่น และวันสำคัญ ต่างๆ - เพื่อประชาสัมพันธ์ การดำเนินงาน ของ ศพด. ให้ กับผู้ปกครอง ชุมชน หน่วย งานต้นสังกัด และผู้ที่เกี่ยวข้อง ทราบ	- ศพด. เข้าร่วมกิจกรรม ชุมชนและหน่วยงานต้นสังกัด ตามความเหมาะสม - นักเรียนทุกคนมีคุณธรรม จริยธรรมและคุณลักษณะ อันพึงประสงค์เหมาะสม ตามวัย - ศพด. กับผู้ปกครอง ชุมชน หน่วยงานต้นสังกัด และผู้มีส่วนเกี่ยวข้องมี ความสัมพันธ์ที่ดีต่อกัน	-	-	-	-	-	-	- ศพด. เข้าร่วม กิจกรรมอนุรักษ์ ศิลปวัฒนธรรม ประเพณีของท้องถิ่น และเข้าร่วมกิจกรรม ชุมชนมากขึ้น	ศพด. บ้านโป่งดินดำ ศพด. บ้านหนองข่า



รายละเอียดโครงการ  
แผนพัฒนาท้องถิ่น (พ.ศ. ๒๕๖๑-๒๕๖๕)  
องค์การบริหารส่วนตำบลบางพระ อำเภอศรีราชา จังหวัดชลบุรี

ยุทธศาสตร์จังหวัดชลบุรี ยุทธศาสตร์ที่ ๕ พัฒนาคนและชุมชนให้มีคุณภาพและยั่งยืน ตามหลักปรัชญาของเศรษฐกิจพอเพียง

ยุทธศาสตร์การพัฒนาของ อปท. ในเขตจังหวัดชลบุรี ยุทธศาสตร์ที่ ๒ การส่งเสริมวัฒนธรรมและการท่องเที่ยวที่ยั่งยืน และยุทธศาสตร์ที่ ๔ การพัฒนาคุณภาพชีวิตคู่เศรษฐกิจพอเพียง

ยุทธศาสตร์ที่ ๒ ส่งเสริมการศึกษา ศาสนา ศิลปวัฒนธรรม กีฬาและนันทนาการ

๒.๒ แผนงานการศึกษา

ที่	โครงการ	วัตถุประสงค์	เป้าหมาย (ผลผลิตของโครงการ)	งบประมาณและที่ผ่านมา					ตัวชี้วัด (KPI)	ผลที่คาดว่าจะได้รับ	หน่วยงาน ที่รับผิดชอบ
				๒๕๖๑ (บาท)	๒๕๖๒ (บาท)	๒๕๖๓ (บาท)	๒๕๖๔ (บาท)	๒๕๖๕ (บาท)			
๑๗๑	โครงการประชุม คณะกรรมการ ศพด. บ้าน หนองข่า	- เพื่อสาน สัมพันธ์ที่ดี ระหว่างผู้บริหาร คณะกรรมการ กับบุคลากร ศพด. บ้าน หนองข่า - เพื่อนำข้อมูล มาปรับปรุง แก้ไขและ ส่งเสริมเป็นไป ในทิศทางที่ดีขึ้น - เพื่อให้การ ดำเนินงานของ ศพด. บ้าน หนองข่าสอดคล้องกับมาตรฐาน ฐานการศึกษา	- ผู้บริหาร คณะกรรมการฯ เจ้าหน้าที่กองการศึกษาฯ บุคลากร ศพด. บ้านหนองข่า	-	-	-	-	-	- มีการประชุม ระหว่าง ผู้บริหาร คณะ กรรมการกับ บุคลากร ศพด. บ้านหนองข่า	- ผู้บริหาร คณะกรรมการ มีความสัมพันธ์ ที่ดีต่อ ศพด. บ้าน หนองข่า - ศพด. บ้าน หนองข่าได้รับแนว ทางการ พัฒนาปรับ ปรุงแก้ไขและส่ง เสริมเป็นไปใน ทิศทางที่ดีขึ้น	ศพด. บ้านหนองข่า
	<b>แผนงานที่ ๒.๒</b>				<b>๑๐,๐๑๔,๐๐๐</b>	<b>๑๐,๖๑๘,๗๔๐</b>	<b>๑๐,๗๔๓,๒๒๖</b>	<b>๑๐,๗๔๓,๒๒๖</b>	<b>๑๐,๗๔๓,๒๒๖</b>		

**รายละเอียดโครงการ  
แผนพัฒนาท้องถิ่น (พ.ศ. ๒๕๖๑-๒๕๖๕)  
องค์การบริหารส่วนตำบลบางพระ อำเภอศรีราชา จังหวัดชลบุรี**

ยุทธศาสตร์จังหวัดชลบุรี ยุทธศาสตร์ที่ ๕ พัฒนาคนและชุมชนให้มีคุณภาพและยั่งยืน ตามหลักปรัชญาของเศรษฐกิจพอเพียง  
ยุทธศาสตร์การพัฒนาของ อปท. ในเขตจังหวัดชลบุรี ยุทธศาสตร์ที่ ๒ การส่งเสริมวัฒนธรรมและการท่องเที่ยวที่ยั่งยืน และยุทธศาสตร์ที่ ๔ การพัฒนาคุณภาพชีวิตคู่เศรษฐกิจพอเพียง  
ยุทธศาสตร์ที่ ๒ ส่งเสริมการศึกษา ศาสนา ศิลปวัฒนธรรม กีฬาและนันทนาการ

๒.๓ แผนงานการศาสนาวัฒนธรรมและนันทนาการ

ที่	โครงการ	วัตถุประสงค์	เป้าหมาย (ผลผลิตของโครงการ)	งบประมาณและที่ผ่านมา					ตัวชี้วัด KPI	ผลลัพธ์ที่คาดว่าจะได้รับ	หน่วยงานที่รับผิดชอบ
				๒๕๖๑ (บาท)	๒๕๖๒ (บาท)	๒๕๖๓ (บาท)	๒๕๖๔ (บาท)	๒๕๖๕ (บาท)			
๑	โครงการส่งเสริมกิจกรรมวันสำคัญทางพระพุทธศาสนา	- เพื่อส่งเสริมให้ประชาชนได้ร่วมกิจกรรมในวันสำคัญทางพระพุทธศาสนา - เพื่อสืบสานประเพณีและเสริมสร้างวัฒนธรรมทางพุทธศาสนา	- จัดกิจกรรมวันสำคัญทางพุทธศาสนา จำนวน ๓ ครั้ง/ปี	๕๐,๐๐๐ (๒๕๖๑ : ๓๕,๐๐๐) (๒๕๕๙ : ๓๕,๐๐๐) (๒๕๕๘ : ๔๐,๐๐๐)	๓๐,๐๐๐ (๒๕๖๑ : ๕๐,๐๐๐) (๒๕๖๐ : ๓๕,๐๐๐) (๒๕๕๙ : ๓๕,๐๐๐)	๓๐,๐๐๐ (๒๕๖๒ : ๓๐,๐๐๐) (๒๕๖๑ : ๕๐,๐๐๐) (๒๕๖๐ : ๓๕,๐๐๐)	๓๐,๐๐๐ (๒๕๖๓ : ๓๐,๐๐๐) (๒๕๖๒ : ๓๐,๐๐๐) (๒๕๖๑ : ๕๐,๐๐๐)	๓๐,๐๐๐ (๒๕๖๔ : ๓๐,๐๐๐) (๒๕๖๓ : ๓๐,๐๐๐) (๒๕๖๒ : ๓๐,๐๐๐)	- จำนวนครั้งในการจัดกิจกรรมส่งเสริมพระพุทธศาสนา	- ประชาชนในท้องถิ่นได้รู้จักรักษาขนบธรรมเนียมประเพณีทางพุทธศาสนา	กองการศึกษาฯ
๒	โครงการส่งเสริมและอนุรักษ์ศิลปะวัฒนธรรมไทย	- เพื่อปลูกฝังให้เด็กและเยาวชนเห็นคุณค่าความเป็นไทย	- จัดกิจกรรมส่งเสริมด้านภูมิปัญญา วัฒนธรรมท้องถิ่น เช่น รำกลองยาว ฯลฯ ให้กับเยาวชน และประชาชน	๑๐๐,๐๐๐ (๒๕๖๐ : ๕๐,๐๐๐) (๒๕๕๙ : ๗๐,๐๐๐)	๑๐๐,๐๐๐ (๒๕๖๑ : ๑๐๐,๐๐๐) (๒๕๖๐ : ๕๐,๐๐๐) (๒๕๕๙ : ๗๐,๐๐๐)	๑๐๐,๐๐๐ (๒๕๖๒ : ๑๐๐,๐๐๐) (๒๕๖๑ : ๑๐๐,๐๐๐) (๒๕๖๐ : ๑๐๐,๐๐๐)	๑๐๐,๐๐๐ (๒๕๖๓ : ๑๐๐,๐๐๐) (๒๕๖๒ : ๑๐๐,๐๐๐) (๒๕๖๑ : ๑๐๐,๐๐๐)	๑๐๐,๐๐๐ (๒๕๖๔ : ๑๐๐,๐๐๐) (๒๕๖๓ : ๑๐๐,๐๐๐) (๒๕๖๒ : ๑๐๐,๐๐๐)	- ร้อยละ ๘๐ ของเยาวชนและประชาชนได้รู้จักภูมิปัญญาท้องถิ่น	- วัฒนธรรมของท้องถิ่นได้รับการอนุรักษ์และสามารถสร้างความสามัคคีของประชาชน	กองการศึกษาฯ

๒๖๒



**รายละเอียดโครงการ  
แผนพัฒนาท้องถิ่น (พ.ศ. ๒๕๖๑-๒๕๖๕)  
องค์การบริหารส่วนตำบลบางพระ อำเภอศรีราชา จังหวัดชลบุรี**

ยุทธศาสตร์จังหวัดชลบุรี ยุทธศาสตร์ที่ ๕ พัฒนาคนและชุมชนให้มีคุณภาพและยั่งยืน ตามหลักปรัชญาของเศรษฐกิจพอเพียง  
ยุทธศาสตร์การพัฒนาของ อปท. ในเขตจังหวัดชลบุรี ยุทธศาสตร์ที่ ๒ การส่งเสริมวัฒนธรรมและการท่องเที่ยวที่ยั่งยืน และยุทธศาสตร์ที่ ๔ การพัฒนาคุณภาพชีวิตคู่เศรษฐกิจพอเพียง  
ยุทธศาสตร์ที่ ๒ ส่งเสริมการศึกษา ศาสนา ศิลปวัฒนธรรม กีฬาและนันทนาการ

๒.๓ แผนงานการศาสนาวัฒนธรรมและนันทนาการ

ที่	โครงการ	วัตถุประสงค์	เป้าหมาย (ผลผลิตของโครงการ)	งบประมาณและที่ผ่านมา					ตัวชี้วัด KPI	ผลลัพธ์ที่คาดว่าจะได้รับ	หน่วยงาน ที่รับผิดชอบ
				๒๕๖๑ (บาท)	๒๕๖๒ (บาท)	๒๕๖๓ (บาท)	๒๕๖๔ (บาท)	๒๕๖๕ (บาท)			
๓	โครงการส่งเสริม ประเพณี วันขึ้นปีใหม่	- เพื่อเป็นการ ส่งเสริมวัฒน ธรรมประเพณี อันดีงาม	- จัดงานทำบุญตักบาตร ในวันขึ้นปีใหม่ ปีละ ๑ ครั้ง	๕๐,๐๐๐	๓๐,๐๐๐	๓๐,๐๐๐	๓๐,๐๐๐	๓๐,๐๐๐	- จำนวนครั้ง ในการจัด กิจกรรม ส่งเสริม ประเพณี ท้องถิ่น		
				(๒๕๖๐ : ๓๐,๐๐๐) (๒๕๕๙ : ๓๐,๐๐๐)	(๒๕๖๑ : ๕๐,๐๐๐) (๒๕๖๐ : ๓๐,๐๐๐) (๒๕๕๙ : ๓๐,๐๐๐)	(๒๕๖๒ : ๓๐,๐๐๐) (๒๕๖๑ : ๕๐,๐๐๐) (๒๕๖๐ : ๓๐,๐๐๐)	(๒๕๖๓ : ๓๐,๐๐๐) (๒๕๖๒ : ๓๐,๐๐๐) (๒๕๖๑ : ๕๐,๐๐๐)	(๒๕๖๔ : ๓๐,๐๐๐) (๒๕๖๓ : ๓๐,๐๐๐) (๒๕๖๒ : ๓๐,๐๐๐)			
๔	โครงการจัดงาน ประเพณี สงกรานต์	- เพื่อส่งเสริม ให้ประชาชน ร่วมสืบทอด วัฒนธรรม ประเพณีอัน ดีงาม	- จัดกิจกรรมวันสงกรานต์ รดน้ำขอพรผู้สูงอายุ จำนวน ๒๐๐ คน ทำบุญตักบาตรกับ ประชาชน ในเขต อบต. บางพระ	๑๒๐,๐๐๐	๑๐๐,๐๐๐	๑๐๐,๐๐๐	๑๐๐,๐๐๐	๑๐๐,๐๐๐	- จำนวนผู้เข้า ร่วมกิจกรรม ไม่น้อยกว่า ร้อยละ ๙๐	- ประชาชนได้มี ส่วนร่วมและ ประเพณีไทยได้ มีการสืบสานต่อไป	กองการศึกษาฯ
				(๒๕๖๐ : ๑๘๐,๐๐๐) (๒๕๕๙ : ๑๘๐,๐๐๐) (๒๕๕๘ : ๑๘๐,๐๐๐)	(๒๕๖๑ : ๑๒๐,๐๐๐) (๒๕๖๐ : ๑๘๐,๐๐๐) (๒๕๕๙ : ๑๘๐,๐๐๐)	(๒๕๖๒ : ๑๐๐,๐๐๐) (๒๕๖๑ : ๑๘๐,๐๐๐) (๒๕๖๐ : ๑๘๐,๐๐๐)	(๒๕๖๓ : ๑๐๐,๐๐๐) (๒๕๖๒ : ๑๐๐,๐๐๐) (๒๕๖๑ : ๑๐๐,๐๐๐)	(๒๕๖๔ : ๑๐๐,๐๐๐) (๒๕๖๓ : ๑๐๐,๐๐๐) (๒๕๖๒ : ๑๐๐,๐๐๐)			

๓๖๒

**รายละเอียดโครงการ**  
**แผนพัฒนาท้องถิ่น (พ.ศ. ๒๕๖๑-๒๕๖๕)**  
**องค์การบริหารส่วนตำบลบางพระ อำเภอศรีราชา จังหวัดชลบุรี**

ยุทธศาสตร์จังหวัดชลบุรี ยุทธศาสตร์ที่ ๕ พัฒนาคณะและชุมชนให้มีคุณภาพและยั่งยืน ตามหลักปรัชญาของเศรษฐกิจพอเพียง  
 ยุทธศาสตร์การพัฒนาของ อปท. ในเขตจังหวัดชลบุรี ยุทธศาสตร์ที่ ๒ การส่งเสริมวัฒนธรรมและการท่องเที่ยวที่ยั่งยืน และยุทธศาสตร์ที่ ๔ การพัฒนาคุณภาพชีวิตคู่เศรษฐกิจพอเพียง  
 ยุทธศาสตร์ที่ ๒ ส่งเสริมการศึกษา ศาสนา ศิลปวัฒนธรรม กีฬาและนันทนาการ

**๒.๓ แผนงานการศาสนาวัฒนธรรมและนันทนาการ**

ที่	โครงการ	วัตถุประสงค์	เป้าหมาย (ผลผลิตของโครงการ)	งบประมาณและที่ผ่านมา					ตัวชี้วัด KPI	ผลลัพธ์ที่คาดว่าจะได้รับ	หน่วยงานที่รับผิดชอบ
				๒๕๖๑ (บาท)	๒๕๖๒ (บาท)	๒๕๖๓ (บาท)	๒๕๖๔ (บาท)	๒๕๖๕ (บาท)			
๕	โครงการส่งเสริมงานประเพณีแห่พญายม	- เพื่อรักษาประเพณีของตำบลบางพระให้ยืนยาวสืบไป	- ร่วมกิจกรรมประกวดขบวนแห่พญายมและตกแต่งรถ กับเทศบาลตำบลบางพระ จำนวน ๑๖๐ คน	๑๘๐,๐๐๐ (๒๕๖๐ : ๑๕๐,๐๐๐) (๒๕๕๙ : ๑๗๐,๐๐๐) (๒๕๕๘ : ๑๗๐,๐๐๐)	๑๗๐,๐๐๐ (๒๕๖๑ : ๑๒๐,๐๐๐) (๒๕๖๐ : ๑๘๐,๐๐๐) (๒๕๕๙ : ๑๘๐,๐๐๐)	๑๗๐,๐๐๐ (๒๕๖๒ : ๑๐๐,๐๐๐) (๒๕๖๑ : ๑๘๐,๐๐๐) (๒๕๖๐ : ๑๘๐,๐๐๐)	๑๗๐,๐๐๐ (๒๕๖๓ : ๑๐๐,๐๐๐) (๒๕๖๒ : ๑๐๐,๐๐๐) (๒๕๖๑ : ๑๒๐,๐๐๐)	๑๗๐,๐๐๐ (๒๕๖๔ : ๑๐๐,๐๐๐) (๒๕๖๓ : ๑๐๐,๐๐๐) (๒๕๖๒ : ๑๐๐,๐๐๐)	- จำนวนผู้เข้าร่วมกิจกรรมไม่น้อยกว่าร้อยละ ๙๐	- ประชาชนรู้จักรักษาขนบธรรมเนียมประเพณีอันดีงามของท้องถิ่น	กองการศึกษาฯ
				๑๐๐,๐๐๐ (๒๕๖๐ : ๑๕๐,๐๐๐) (๒๕๕๙ : ๑๗๐,๐๐๐) (๒๕๕๘ : ๑๗๐,๐๐๐)	๑๐๐,๐๐๐ (๒๕๖๑ : ๑๒๐,๐๐๐) (๒๕๖๐ : ๑๘๐,๐๐๐) (๒๕๕๙ : ๑๘๐,๐๐๐)	๑๐๐,๐๐๐ (๒๕๖๒ : ๑๐๐,๐๐๐) (๒๕๖๑ : ๑๘๐,๐๐๐) (๒๕๖๐ : ๑๘๐,๐๐๐)	๑๐๐,๐๐๐ (๒๕๖๓ : ๑๐๐,๐๐๐) (๒๕๖๒ : ๑๐๐,๐๐๐) (๒๕๖๑ : ๑๒๐,๐๐๐)	๑๐๐,๐๐๐ (๒๕๖๔ : ๑๐๐,๐๐๐) (๒๕๖๓ : ๑๐๐,๐๐๐) (๒๕๖๒ : ๑๐๐,๐๐๐)	- เยาวชน, ประชาชนเกิดความรัก ความสามัคคี และห่างไกลยาเสพติด	กองการศึกษาฯ	

**รายละเอียดโครงการ  
แผนพัฒนาท้องถิ่น (พ.ศ. ๒๕๖๑-๒๕๖๕)  
องค์การบริหารส่วนตำบลบางพระ อำเภอศรีราชา จังหวัดชลบุรี**

ยุทธศาสตร์จังหวัดชลบุรี ยุทธศาสตร์ที่ ๕ พัฒนาคณะและชุมชนให้มีคุณภาพและยั่งยืน ตามหลักปรัชญาของเศรษฐกิจพอเพียง

ยุทธศาสตร์การพัฒนาของ อปท. ในเขตจังหวัดชลบุรี ยุทธศาสตร์ที่ ๒ การส่งเสริมวัฒนธรรมและการท่องเที่ยวที่ยั่งยืน และยุทธศาสตร์ที่ ๔ การพัฒนาคุณภาพชีวิตคู่เศรษฐกิจพอเพียง

ยุทธศาสตร์ที่ ๒ ส่งเสริมการศึกษา ศาสนา ศิลปวัฒนธรรม กีฬาและนันทนาการ

**๒.๓ แผนงานการศาสนาวัฒนธรรมและนันทนาการ**

ที่	โครงการ	วัตถุประสงค์	เป้าหมาย (ผลผลิตของโครงการ)	งบประมาณและที่ผ่านมา					ตัวชี้วัด KPI	ผลลัพธ์ที่คาดว่าจะได้รับ	หน่วยงาน ที่รับผิดชอบ
				๒๕๖๑ (บาท)	๒๕๖๒ (บาท)	๒๕๖๓ (บาท)	๒๕๖๔ (บาท)	๒๕๖๕ (บาท)			
๗	โครงการบรรพชาสามเณรภาคฤดูร้อนเฉลิมพระเกียรติพระกนิษฐาธิราชเจ้า กรมสมเด็จพระเทพรัตนราชสุดาฯ สยามบรมราชกุมารี เนื่องในวันคล้ายวันพระราชสมภพ ๒ เมษายน	- เพื่อเฉลิมพระเกียรติสมเด็จพระกนิษฐาธิราชเจ้า กรมสมเด็จพระเทพรัตนราชสุดาฯ สยามบรมราชกุมารี - เยาวชนในเขต อบต.บางพระจำนวน ๔๕ รูป	- จัดกิจกรรมบรรพชาสามเณรให้กับเด็กและเยาวชน ในเขต อบต.บางพระจำนวน ๔๕ รูป	๑๕๐,๐๐๐ (๒๕๖๐ : ๑๕๐,๐๐๐)	๑๗๐,๐๐๐ (๒๕๖๑ : ๑๕๐,๐๐๐)	๑๗๐,๐๐๐ (๒๕๖๒ : ๑๗๐,๐๐๐)	๑๗๐,๐๐๐ (๒๕๖๓ : ๑๗๐,๐๐๐)	๑๗๐,๐๐๐ (๒๕๖๔ : ๑๗๐,๐๐๐)	- ร้อยละของผู้ผ่านการฝึกอบรมครบตามกำหนด ร้อยละ ๙๐	- เด็กและเยาวชนได้ศึกษาและเรียนรู้หลักธรรมพระพุทธศาสนา	กองการศึกษาฯ

๒๕๖๑

**รายละเอียดโครงการ**  
**แผนพัฒนาท้องถิ่น (พ.ศ. ๒๕๖๑-๒๕๖๕)**  
**องค์การบริหารส่วนตำบลบางพระ อำเภอศรีราชา จังหวัดชลบุรี**

ยุทธศาสตร์จังหวัดชลบุรี ยุทธศาสตร์ที่ ๕ พัฒนาคณะและชุมชนให้มีคุณภาพและยั่งยืน ตามหลักปรัชญาของเศรษฐกิจพอเพียง  
 ยุทธศาสตร์การพัฒนาของ อบท. ในเขตจังหวัดชลบุรี ยุทธศาสตร์ที่ ๒ การส่งเสริมวัฒนธรรมและการท่องเที่ยวที่ยั่งยืน และยุทธศาสตร์ที่ ๔ การพัฒนาคุณภาพชีวิตคู่เศรษฐกิจพอเพียง  
 ยุทธศาสตร์ที่ ๒ ส่งเสริมการศึกษา ศาสนา ศิลปวัฒนธรรม กีฬาและนันทนาการ

**๒.๓ แผนงานการศาสนาวัฒนธรรมและนันทนาการ**

ที่	โครงการ	วัตถุประสงค์	เป้าหมาย (ผลผลิตของโครงการ)	งบประมาณและที่ผ่านมา					ตัวชี้วัด KPI	ผลลัพธ์ที่คาดว่าจะได้รับ	หน่วยงาน ที่รับผิดชอบ
				๒๕๖๑ (บาท)	๒๕๖๒ (บาท)	๒๕๖๓ (บาท)	๒๕๖๔ (บาท)	๒๕๖๕ (บาท)			
๘	โครงการ "ปัญหาที่อยาก แก้ความดีที่ อยากทำ"	- เพื่อส่งเสริม ให้คนในองค์กร มีวิถีคิดและการ ปฏิบัติที่มีคุณ ธรรม จริยธรรม ความรู้เรื่อง องค์กรคุณธรรม - เพื่อส่งเสริม ให้บุคคลมีความ รู้เรื่ององค์กร คุณธรรมมากขึ้น	- จัดกิจกรรมส่งเสริม คุณธรรมขององค์กรหรือ คุณธรรม ๔ ประการ พอเพียง วินัย สุจริต จิตอาสา ให้กับบุคลากรและเจ้าหน้าที่ ของ อบต. บางพระ	-	๗๐,๐๐๐	๓๕,๐๐๐	๓๕,๐๐๐	๓๕,๐๐๐	- ร้อยละ ๗๕ ของบุคลากร ที่เข้าร่วมโครง การมีองค์ รู้เรื่ององค์กร คุณธรรมเพิ่ม ขึ้น	- บุคลากรในองค์กร มีความรู้เรื่อง องค์กรคุณธรรม เพิ่มขึ้น	กองการศึกษาฯ

๘๖๑

**รายละเอียดโครงการ  
แผนพัฒนาท้องถิ่น (พ.ศ. ๒๕๖๑-๒๕๖๕)  
องค์การบริหารส่วนตำบลบางพระ อำเภอศรีราชา จังหวัดชลบุรี**

ยุทธศาสตร์จังหวัดชลบุรี ยุทธศาสตร์ที่ ๕ พัฒนาคนและชุมชนให้มีคุณภาพและยั่งยืน ตามหลักปรัชญาของเศรษฐกิจพอเพียง  
ยุทธศาสตร์การพัฒนาของ อปท. ในเขตจังหวัดชลบุรี ยุทธศาสตร์ที่ ๒ การส่งเสริมวัฒนธรรมและการท่องเที่ยวที่ยั่งยืน และยุทธศาสตร์ที่ ๔ การพัฒนาคุณภาพชีวิตคู่เศรษฐกิจพอเพียง  
ยุทธศาสตร์ที่ ๒ ส่งเสริมการศึกษา ศาสนา ศิลปวัฒนธรรม กีฬาและนันทนาการ

**๒.๓ แผนงานการศาสนาวัฒนธรรมและนันทนาการ**

ที่	โครงการ	วัตถุประสงค์	เป้าหมาย (ผลผลิตของโครงการ)	งบประมาณและที่ผ่านมา					ตัวชี้วัด KPI	ผลลัพธ์ที่คาดว่าจะได้รับ	หน่วยงาน ที่รับผิดชอบ
				๒๕๖๑ (บาท)	๒๕๖๒ (บาท)	๒๕๖๓ (บาท)	๒๕๖๔ (บาท)	๒๕๖๕ (บาท)			
๑๔๗	โครงการกีฬา หนูน้อยวิถีไทย สายใย ครอบครัว	- เพื่อให้เด็กเล็ก สนใจการเล่น ของไทย - เพื่อเสริม สร้างความรัก และความ สัมพันธ์อันดี ในครอบครัว	- จัดกิจกรรมแข่งขันกีฬา และการเล่นของไทยให้กับ นักเรียนและผู้ปกครองศูนย์ พัฒนาเด็กเล็ก	-	๕๐,๐๐๐	๓๐,๐๐๐	๓๐,๐๐๐	๓๐,๐๐๐	- ร้อยละ ๘๐ ของผู้เข้าร่วม โครงการมี ความพึงพอใจ - เด็กมีพัฒนา การความ สัมพันธ์ของ กล้ามเนื้อมัด ใหญ่และประ สาทสัมผัส ทั้ง ๕	- เด็กเล็กในศูนย์ พัฒนาเด็กเล็กรู้จัก การเล่นของไทย มากขึ้น - เด็กเล็กในศูนย์ พัฒนาเด็กเล็กได้ พัฒนากล้ามเนื้อ และประสาทสัมผัส จากประสบการณ์ตรง - เกิดความสัมพันธ์ อันดีระหว่าง ครอบครัวและศูนย์ พัฒนาเด็กเล็ก	กองการศึกษาฯ

รายละเอียดโครงการ  
แผนพัฒนาท้องถิ่น (พ.ศ. ๒๕๖๑-๒๕๖๕)  
องค์การบริหารส่วนตำบลบางพระ อำเภอศรีราชา จังหวัดชลบุรี

ยุทธศาสตร์จังหวัดชลบุรี ยุทธศาสตร์ที่ ๕ พัฒนาคนและชุมชนให้มีคุณภาพและยั่งยืน ตามหลักปรัชญาของเศรษฐกิจพอเพียง  
ยุทธศาสตร์การพัฒนาของ อปท. ในเขตจังหวัดชลบุรี ยุทธศาสตร์ที่ ๒ การส่งเสริมวัฒนธรรมและการท่องเที่ยวที่ยั่งยืน และยุทธศาสตร์ที่ ๔ การพัฒนาคุณภาพชีวิตคู่เศรษฐกิจพอเพียง  
ยุทธศาสตร์ที่ ๒ ส่งเสริมการศึกษา ศาสนา ศิลปวัฒนธรรม กีฬาและนันทนาการ

๒.๓ แผนงานการศาสนาวัฒนธรรมและนันทนาการ

ที่	โครงการ	วัตถุประสงค์	เป้าหมาย (ผลผลิตของโครงการ)	งบประมาณและที่ผ่านมา					ตัวชี้วัด KPI	ผลลัพธ์ที่คาดว่าจะได้รับ	หน่วยงาน ที่รับผิดชอบ
				๒๕๖๑ (บาท)	๒๕๖๒ (บาท)	๒๕๖๓ (บาท)	๒๕๖๔ (บาท)	๒๕๖๕ (บาท)			
๑๐	โครงการหนุน น้อยจอมพลัง	- เพื่อให้เด็ก ปฐมวัยได้ออก กำลังกายเพื่อ พัฒนาการด้าน ร่างกายสุขภาพ และพละอนามัย ที่สมบูรณ์แข็งแรง ตามวัย - เพื่อส่งเสริม ความรัก ความ สามัคคีระหว่าง ครูผู้ดูแลเด็ก และนักเรียน ศพด. บ้าน หนองข่า	- ครู ผู้ดูแลเด็ก จำนวน ๖ และเด็กปฐมวัย ศพด. บ้าน จำนวน ๑๐๐ คน	-	-	-	-	-	-	- เด็กเล็กมีสุขภาพ และพละอนามัยที่ สมบูรณ์ แข็งแรง เหมาะสมตามวัย - ทำให้เกิดความ รักและสามัคคี ระหว่างครู ผู้ดูแล เด็ก และนักเรียน ศพด. บ้านหนองข่า	ศพด. บ้านหนองข่า

๐๐๓



**รายละเอียดโครงการ**  
**แผนพัฒนาท้องถิ่น (พ.ศ. ๒๕๖๑-๒๕๖๕)**  
**องค์การบริหารส่วนตำบลบางพระ อำเภอศรีราชา จังหวัดชลบุรี**

ยุทธศาสตร์จังหวัดชลบุรี ยุทธศาสตร์ที่ ๕ พัฒนาคนและชุมชนให้มีคุณภาพและยั่งยืน ตามหลักปรัชญาของเศรษฐกิจพอเพียง  
 ยุทธศาสตร์การพัฒนาของ อบท. ในเขตจังหวัดชลบุรี ยุทธศาสตร์ที่ ๒ การส่งเสริมวัฒนธรรมและการท่องเที่ยวที่ยั่งยืน และยุทธศาสตร์ที่ ๔ การพัฒนาคุณภาพชีวิตคู่เศรษฐกิจพอเพียง  
 ยุทธศาสตร์ที่ ๒ ส่งเสริมการศึกษา ศาสนา ศิลปวัฒนธรรม กีฬาและนันทนาการ

**๒.๓ แผนงานการศาสนาวัฒนธรรมและนันทนาการ**

ที่	โครงการ	วัตถุประสงค์	เป้าหมาย (ผลผลิตของโครงการ)	งบประมาณและที่ผ่านมา					ตัวชี้วัด KPI	ผลลัพธ์ที่คาดว่าจะได้รับ	หน่วยงาน ที่รับผิดชอบ
				๒๕๖๑ (บาท)	๒๕๖๒ (บาท)	๒๕๖๓ (บาท)	๒๕๖๔ (บาท)	๒๕๖๕ (บาท)			
๑๒	โครงการหนุน น้อยวิถีพุทธ	- เพื่อให้เด็ก ปฐมวัยมีวินัยมี ความรับผิดชอบ เชื่อฟังคำ สั่งสอนของ ผู้ใหญ่ - เพื่อให้เด็ก ปฐมวัยมีความ ซื่อสัตย์ สุจริต ช่วยเหลือแบ่งปัน - เพื่อส่งเสริม ให้เด็กปฐมวัย เป็นผู้เลื่อมใส ในพระพุทธ ศาสนาประ พฤติตนตาม หลักศาสนา วัฒนธรรม ไทย	- เด็กปฐมวัย ศพด. บ้าน จำนวน ๑๐๐ คน	-	-	-	-	-	-	- เด็กปฐมวัยมีพื้นฐานความพร้อม การพัฒนาคุณธรรม จริยธรรม สามารถ ปฏิบัติตนในชีวิต ประจำวันได้ด้วย ตนเอง - เด็กปฐมวัยมี คุณลักษณะที่พึง ประสงค์	ศพด. บ้านหนองข่า



**รายละเอียดโครงการ  
แผนพัฒนาท้องถิ่น (พ.ศ. ๒๕๖๑-๒๕๖๕)  
องค์การบริหารส่วนตำบลบางพระ อำเภอศรีราชา จังหวัดชลบุรี**

ยุทธศาสตร์จังหวัดชลบุรี ยุทธศาสตร์ที่ ๕ พัฒนาคณะและชุมชนให้มีคุณภาพและยั่งยืน ตามหลักปรัชญาของเศรษฐกิจพอเพียง  
ยุทธศาสตร์การพัฒนาของ อบท. ในเขตจังหวัดชลบุรี ยุทธศาสตร์ที่ ๒ การส่งเสริมวัฒนธรรมและการท่องเที่ยวที่ยั่งยืน และยุทธศาสตร์ที่ ๔ การพัฒนาคุณภาพชีวิตคู่เศรษฐกิจพอเพียง  
ยุทธศาสตร์ที่ ๒ ส่งเสริมการศึกษา ศาสนา ศิลปวัฒนธรรม กีฬาและนันทนาการ

**๒.๓ แผนงานการศาสนาวัฒนธรรมและนันทนาการ**

ที่	โครงการ	วัตถุประสงค์	เป้าหมาย (ผลผลิตของโครงการ)	งบประมาณและที่ผ่านมา					ตัวชี้วัด KPI	ผลลัพธ์ที่คาดว่าจะได้รับ	หน่วยงาน ที่รับผิดชอบ
				๒๕๖๑ (บาท)	๒๕๖๒ (บาท)	๒๕๖๓ (บาท)	๒๕๖๔ (บาท)	๒๕๖๕ (บาท)			
๑๓	โครงการ อบต. บางพระร่วมใจ ร่วมบุญ	- เพื่อร่วม ส่งเสริมและ รักษาไว้ซึ่ง ประเพณีทาง พระพุทธศาสนา ที่ชาวพุทธถือ ปฏิบัติมาให้คง อยู่สืบไป	- พนักงาน เจ้าหน้าที่ อบต. บางพระ ร่วมกิจกรรมเข้า วัดทำบุญ ตักบาตรทุก วันพระในช่วงเทศกาลเข้า พรรษา	-	-	-	-	-	- จำนวน วันที่ร่วม กิจกรรม ไม่น้อยกว่า ร้อยละ ๘๐	- พนักงาน เจ้า หน้าที่ และประ ชาชน อบต.บางพระ ได้ร่วมเสริมสร้าง วัฒนธรรม	กองการศึกษา

๒๐๓

**รายละเอียดโครงการ  
แผนพัฒนาท้องถิ่น (พ.ศ. ๒๕๖๑-๒๕๖๕)  
องค์การบริหารส่วนตำบลบางพระ อำเภอศรีราชา จังหวัดชลบุรี**

ยุทธศาสตร์จังหวัดชลบุรี ยุทธศาสตร์ที่ ๕ พัฒนาคณะและชุมชนให้มีคุณภาพและยั่งยืน ตามหลักปรัชญาของเศรษฐกิจพอเพียง  
ยุทธศาสตร์การพัฒนาของ อปท. ในเขตจังหวัดชลบุรี ยุทธศาสตร์ที่ ๒ การส่งเสริมวัฒนธรรมและการท่องเที่ยวที่ยั่งยืน และยุทธศาสตร์ที่ ๔ การพัฒนาคุณภาพชีวิตคู่เศรษฐกิจพอเพียง  
ยุทธศาสตร์ที่ ๒ ส่งเสริมการศึกษา ศาสนา ศิลปวัฒนธรรม กีฬาและนันทนาการ

**๒.๓ แผนงานการศาสนาวัฒนธรรมและนันทนาการ**

ที่	โครงการ	วัตถุประสงค์	เป้าหมาย (ผลผลิตของโครงการ)	งบประมาณและที่ผ่านมา					ตัวชี้วัด KPI	ผลลัพธ์ที่คาดว่าจะได้รับ	หน่วยงาน ที่รับผิดชอบ	
				๒๕๖๑ (บาท)	๒๕๖๒ (บาท)	๒๕๖๓ (บาท)	๒๕๖๔ (บาท)	๒๕๖๕ (บาท)				
๒๐๓	๑๔	อุดหนุน ที่ทำการปกครอง อำเภอศรีราชา โครงการจัดงาน ประจำปี งานนมัสการ พระพุทธรูป งานสงกรานต์ จังหวัดชลบุรี และงานประ เพณีกองข้าว อำเภอศรีราชา ประจำปี ๒๕๖๒ - ๒๕๖๕	- เพื่อจัดงบ ให้แก่งาน ปกครองอำเภอ ศรีราชา โครงการจัด งานประจำปี งานนมัสการ พระพุทธรูป และงาน สงกรานต์ จังหวัดชลบุรี และงานประ เพณีกองข้าว อำเภอศรีราชา ประจำปี ๒๕๖๒	- ตั้งงบประมาณอุดหนุน ให้แก่งาน ปกครองอำเภอ ศรีราชา ปีละ ๑ ครั้ง	๑๐๐,๐๐๐ (๒๕๖๐ : ๑๐๐,๐๐๐) (๒๕๕๙ : ๑๐๐,๐๐๐) (๒๕๕๘ : ๑๐๐,๐๐๐)	๑๐๐,๐๐๐ (๒๕๖๑ : ๑๐๐,๐๐๐) (๒๕๖๐ : ๑๐๐,๐๐๐) (๒๕๕๙ : ๑๐๐,๐๐๐)	๑๐๐,๐๐๐ (๒๕๖๒ : ๑๐๐,๐๐๐) (๒๕๖๑ : ๑๐๐,๐๐๐) (๒๕๖๐ : ๑๐๐,๐๐๐)	๑๐๐,๐๐๐ (๒๕๖๓ : ๑๐๐,๐๐๐) (๒๕๖๒ : ๑๐๐,๐๐๐) (๒๕๖๑ : ๑๐๐,๐๐๐)	๑๐๐,๐๐๐ (๒๕๖๔ : ๑๐๐,๐๐๐) (๒๕๖๓ : ๑๐๐,๐๐๐) (๒๕๖๒ : ๑๐๐,๐๐๐)	- จำนวน โครงการที่ได้ รับการอุดหนุน	- ประชาชนมี ส่วนร่วมในกิจกรรม เกิดความสามัคคี สืบสานประเพณี ต่อไป	กองการศึกษาฯ
	หนังสืออำเภอศรีราชา ที่ ขบ ๐๕๑๘/๓๑๐๑ เรื่อง ขอรับการสนับสนุนงบประมาณหมวดเงินอุดหนุนประจำปีงบประมาณ พ.ศ. ๒๕๖๓ ลงวันที่ ๒๘ มิถุนายน ๒๕๖๒											

**รายละเอียดโครงการ  
แผนพัฒนาท้องถิ่น (พ.ศ. ๒๕๖๑-๒๕๖๕)  
องค์การบริหารส่วนตำบลบางพระ อำเภอศรีราชา จังหวัดชลบุรี**

ยุทธศาสตร์จังหวัดชลบุรี ยุทธศาสตร์ที่ ๕ พัฒนาคมนและชุมชนให้มีคุณภาพและยั่งยืน ตามหลักปรัชญาของเศรษฐกิจพอเพียง  
ยุทธศาสตร์การพัฒนาของ อบท. ในเขตจังหวัดชลบุรี ยุทธศาสตร์ที่ ๒ การส่งเสริมวัฒนธรรมและการท่องเที่ยวที่ยั่งยืน และยุทธศาสตร์ที่ ๔ การพัฒนาคุณภาพชีวิตคู่เศรษฐกิจพอเพียง  
ยุทธศาสตร์ที่ ๒ ส่งเสริมการศึกษา ศาสนา ศิลปวัฒนธรรม กีฬาและนันทนาการ

**๒.๓ แผนงานการศาสนาวัฒนธรรมและนันทนาการ**

ที่	โครงการ	วัตถุประสงค์	เป้าหมาย (ผลผลิตของโครงการ)	งบประมาณและที่ผ่านมา					ตัวชี้วัด KPI	ผลลัพธ์ที่คาดว่าจะได้รับ	หน่วยงานที่รับผิดชอบ
				๒๕๖๑ (บาท)	๒๕๖๒ (บาท)	๒๕๖๓ (บาท)	๒๕๖๔ (บาท)	๒๕๖๕ (บาท)			
๑๕	อุดหนุน สภาวัฒนธรรม ตำบลบางพระ - โครงการ ส่งเสริมประเพณี สงกรานต์ กองข้าว บ่อทำบุญ สภาวัฒนธรรม ตำบลบางพระ	- เพื่อตั้งงบประมาณอุดหนุน ให้แก่สภาวัฒนธรรมตำบล บางพระ - โครงการประเพณีสงกรานต์ กองข้าว บ่อทำบุญ	- ตั้งงบประมาณอุดหนุน ให้แก่สภาวัฒนธรรมตำบล บางพระ จำนวน ๑ โครงการ	๑๐๐,๐๐๐ (๒๕๖๐ : ๑๐๐,๐๐๐)	๑๐๐,๐๐๐ (๒๕๖๑ : ๑๐๐,๐๐๐)	๑๐๐,๐๐๐ (๒๕๖๒ : ๑๐๐,๐๐๐)	๑๐๐,๐๐๐ (๒๕๖๓ : ๑๐๐,๐๐๐)	๑๐๐,๐๐๐ (๒๕๖๔ : ๑๐๐,๐๐๐)	- จำนวน โครงการที่ได้ รับการอุดหนุน	- ประชาชนตำบล บางพระมีส่วนร่วม สืบสานประเพณี ของท้องถิ่น	กองการศึกษาฯ
				๑๐๐,๐๐๐ (๒๕๕๙ : ๑๐๐,๐๐๐)	๑๐๐,๐๐๐ (๒๕๖๐ : ๑๐๐,๐๐๐)	๑๐๐,๐๐๐ (๒๕๖๑ : ๑๐๐,๐๐๐)	๑๐๐,๐๐๐ (๒๕๖๒ : ๑๐๐,๐๐๐)	๑๐๐,๐๐๐ (๒๕๖๓ : ๑๐๐,๐๐๐)			
<b>รวมแผนงานที่ ๒.๓</b>				<b>๙๕๐,๐๐๐</b>	<b>๑,๐๒๐,๐๐๐</b>	<b>๙๖๕,๐๐๐</b>	<b>๙๖๕,๐๐๐</b>	<b>๙๖๕,๐๐๐</b>			
<b>รวมยุทธศาสตร์ที่ ๒</b>				<b>๑๑,๑๐๔,๐๐๐</b>	<b>๑๑,๗๗๘,๗๔๐</b>	<b>๑๑,๘๙๘,๒๒๖</b>	<b>๑๑,๘๙๘,๒๒๖</b>	<b>๑๑,๘๙๘,๒๒๖</b>			

หนังสือสภาวัฒนธรรมตำบลบางพระ ที่ สวธ ๑๐/๒๕๖๒ เรื่อง ขอเสนอโครงการเพื่อขอรับเงินอุดหนุน  
ประจำปีงบประมาณ พ.ศ. ๒๕๖๓ ลงวันที่ ๒๑ พฤษภาคม ๒๕๖๒

## ยุทธศาสตร์ที่ ๓

ส่งเสริมการจัดการทรัพยากรธรรมชาติและสิ่งแวดล้อม

**รายละเอียดโครงการ  
แผนพัฒนาท้องถิ่น (พ.ศ. ๒๕๖๑-๒๕๖๕)  
องค์การบริหารส่วนตำบลบางพระ อำเภอศรีราชา จังหวัดชลบุรี**

ยุทธศาสตร์จังหวัด ยุทธศาสตร์ที่ ๖ บริหารจัดการทรัพยากรธรรมชาติและสิ่งแวดล้อมให้เกิดความสมดุลอย่างมีส่วนร่วม

ยุทธศาสตร์การพัฒนาของ อปท. ในเขตจังหวัดชลบุรี ยุทธศาสตร์ที่ ๕ การอนุรักษ์ / พื้นฟูสิ่งแวดล้อมและพลังงาน

ยุทธศาสตร์ที่ ๓ ส่งเสริมการจัดการทรัพยากรธรรมชาติและสิ่งแวดล้อม

**๓.๑ แผนงานบริหารงานทั่วไป**

ที่	โครงการ	วัตถุประสงค์	เป้าหมาย (ผลผลิตของโครงการ)	งบประมาณและที่ผ่านมา					ตัวชี้วัด KPI	ผลลัพธ์ที่คาดว่าจะได้รับ	หน่วยงานที่รับผิดชอบ
				๒๕๖๑ (บาท)	๒๕๖๒ (บาท)	๒๕๖๓ (บาท)	๒๕๖๔ (บาท)	๒๕๖๕ (บาท)			
๘๐๓	๑ โครงการประหยัด การใช้พลังงาน	- เพื่อลดงบประมาณรายจ่าย ด้านการใช้พลังงาน ไฟฟ้า - เพื่อลดปริมาณ การใช้พลังงาน ไฟฟ้า - เพื่อช่วยลด ภาวะโลกร้อน	- จัดฝึกอบรมให้ความรู้ เกี่ยวกับการใช้พลังงาน ไฟฟ้า และน้ำมันเชื้อเพลิง แก่ผู้บริหาร สมาชิกสภา พนักงานส่วนตำบล ลูกจ้าง ประจำและเจ้าหน้าที่ จำนวน ๘๐ คน	๑๕,๐๐๐ (๒๕๖๐ : ๓๐,๐๐๐) (๒๕๕๙ : ๕๐,๐๐๐)	-	-	-	-	- ค่าไฟฟ้า ลดลง ร้อยละ ๑๐ จาก ปริมาณการใช้ ในปัจจุบัน	- ทำให้เกิดการ ประหยัดพลังงาน ไฟฟ้า และน้ำมัน เชื้อเพลิง	สำนักงานปลัด อบต.
	๒ โครงการประหยัด การใช้พลังงาน	- เพื่อลดงบประมาณรายจ่าย ด้านการใช้พลังงาน ไฟฟ้า - เพื่อลดปริมาณ การใช้พลังงาน ไฟฟ้า - เพื่อช่วยลด ภาวะโลกร้อน	- จัดฝึกอบรมให้ความรู้ เกี่ยวกับการใช้พลังงาน ไฟฟ้า และน้ำมันเชื้อเพลิง แก่ผู้บริหาร สมาชิกสภา พนักงานส่วนตำบล ลูกจ้าง ประจำและเจ้าหน้าที่ จำนวน ๔๐ คน	-	๑๕,๐๐๐ (๒๕๖๑ : ๑๕,๐๐๐) (๒๕๖๐ : ๓๐,๐๐๐) (๒๕๕๙ : ๕๐,๐๐๐)	๑๕,๐๐๐ (๒๕๖๒ : ๑๕,๐๐๐) (๒๕๖๑ : ๑๕,๐๐๐) (๒๕๖๐ : ๓๐,๐๐๐)	๑๕,๐๐๐ (๒๕๖๓ : ๑๕,๐๐๐) (๒๕๖๒ : ๑๕,๐๐๐) (๒๕๖๑ : ๑๕,๐๐๐)	๑๕,๐๐๐ (๒๕๖๔ : ๑๕,๐๐๐) (๒๕๖๓ : ๑๕,๐๐๐) (๒๕๖๒ : ๑๕,๐๐๐)	- ค่าไฟฟ้า ลดลง ร้อยละ ๑๐ จาก ปริมาณการใช้ ในปัจจุบัน	- ทำให้เกิดการ ประหยัดพลังงาน ไฟฟ้า และน้ำมัน เชื้อเพลิง	สำนักงานปลัด อบต.
<b>รวมแผนงานที่ ๓.๑</b>				<b>๑๕,๐๐๐</b>	<b>๑๕,๐๐๐</b>	<b>๑๕,๐๐๐</b>	<b>๑๕,๐๐๐</b>	<b>๑๕,๐๐๐</b>			

**รายละเอียดโครงการ  
แผนพัฒนาท้องถิ่น (พ.ศ. ๒๕๖๑-๒๕๖๕)  
องค์การบริหารส่วนตำบลบางพระ อำเภอศรีราชา จังหวัดชลบุรี**

ยุทธศาสตร์จังหวัด ยุทธศาสตร์ที่ ๖ บริหารจัดการทรัพยากรธรรมชาติและสิ่งแวดล้อมให้เกิดความสมดุลอย่างมีส่วนร่วม  
ยุทธศาสตร์การพัฒนาของ อปท. ในเขตจังหวัดชลบุรี ยุทธศาสตร์ที่ ๕ การอนุรักษ์ / ฟื้นฟูสิ่งแวดล้อมและพลังงาน  
ยุทธศาสตร์ที่ ๓ ส่งเสริมการจัดการทรัพยากรธรรมชาติและสิ่งแวดล้อม

**๓.๒ แผนงานเคหะและชุมชน**

ที่	โครงการ	วัตถุประสงค์	เป้าหมาย (ผลผลิตของโครงการ)	งบประมาณและที่ผ่านมา					ตัวชี้วัด KPI	ผลลัพธ์ที่คาดว่าจะได้รับ	หน่วยงาน ที่รับผิดชอบ
				๒๕๖๑ (บาท)	๒๕๖๒ (บาท)	๒๕๖๓ (บาท)	๒๕๖๔ (บาท)	๒๕๖๕ (บาท)			
๑	โครงการบางพระ สะอาดชุมชน ร่วมใจ	- เพื่อรณรงค์ ให้ประชาชนใน ท้องถิ่นเห็น ความสำคัญใน การดูแลรักษา ความสะอาด และการจัดการ สิ่งแวดล้อมที่ดี ในชุมชนท้องถิ่น - เพื่อให้ชุมชน ท้องถิ่นสะอาด และเป็นระเบียบ - เพื่อให้เกิด ความร่วมมือ กันทั้งภาครัฐ และประชาชน ในท้องถิ่น	- อบรมให้ความรู้เรื่องการ ดูแลสิ่งแวดล้อม การรักษา ความสะอาด และรณรงค์ รักษาความสะอาดใน ชุมชน	๔๒,๗๐๐ (๒๕๖๐ : ๖๗,๐๐๐) (๒๕๕๙ : ๕๐,๐๐๐) (๒๕๕๘ : ๘๐,๐๐๐)	๙๐,๐๐๐ (๒๕๖๑ : ๔๒,๗๐๐) (๒๕๖๐ : ๖๗,๐๐๐) (๒๕๕๙ : ๕๐,๐๐๐)	๙๐,๐๐๐ (๒๕๖๒ : ๙๐,๐๐๐) (๒๕๖๑ : ๔๒,๗๐๐) (๒๕๖๐ : ๖๗,๐๐๐)	๙๐,๐๐๐ (๒๕๖๓ : ๙๐,๐๐๐) (๒๕๖๒ : ๙๐,๐๐๐) (๒๕๖๑ : ๔๒,๗๐๐)	๙๐,๐๐๐ (๒๕๖๔ : ๙๐,๐๐๐) (๒๕๖๓ : ๙๐,๐๐๐) (๒๕๖๒ : ๙๐,๐๐๐)	- ประชาชน เข้าร่วมกิจกรรม ร้อยละ ๗๐ - ประชาชน มีความรู้และ ร่วมกับการดูแล รักษาความ สะอาดในชุมชน	- ประชาชนมี ส่วนร่วมในการดูแล และความสะอาด และสิ่งแวดล้อม ในชุมชน	กอง สาธารณสุขฯ

**รายละเอียดโครงการ  
แผนพัฒนาท้องถิ่น (พ.ศ. ๒๕๖๑-๒๕๖๕)  
องค์การบริหารส่วนตำบลบางพระ อำเภอศรีราชา จังหวัดชลบุรี**

ยุทธศาสตร์จังหวัด ยุทธศาสตร์ที่ ๖ บริหารจัดการทรัพยากรธรรมชาติและสิ่งแวดล้อมให้เกิดความสมดุลอย่างมีส่วนร่วม  
ยุทธศาสตร์การพัฒนาของ อปท. ในเขตจังหวัดชลบุรี ยุทธศาสตร์ที่ ๕ การอนุรักษ์ / พื้นฟูสิ่งแวดล้อมและพลังงาน  
ยุทธศาสตร์ที่ ๓ ส่งเสริมการจัดการทรัพยากรธรรมชาติและสิ่งแวดล้อม

**๓.๒ แผนงานเคหะชุมชน**

ที่	โครงการ	วัตถุประสงค์	เป้าหมาย (ผลผลิตของโครงการ)	งบประมาณและที่ผ่านมา					ตัวชี้วัด KPI	ผลลัพธ์ที่คาดว่าจะได้รับ	หน่วยงาน ที่รับผิดชอบ
				๒๕๖๑ (บาท)	๒๕๖๒ (บาท)	๒๕๖๓ (บาท)	๒๕๖๔ (บาท)	๒๕๖๕ (บาท)			
๒๐๐๓	๒ โครงการรวม หลังสร้างมูลค่า ให้ขยะในชุมชน	- เพื่อให้ความรู้ ความเข้าใจใน วิธีการคัดแยก และกำจัดขยะ ประเภทต่างๆ - เพื่อส่งเสริม ให้มีการลด ปริมาณขยะ อินทรีย์โดยการ นำมาทำน้ำหมัก ชีวภาพ และทำ ปุ๋ยอินทรีย์จาก เศษอาหาร	- จัดกิจกรรมอบรมให้ ความรู้เกี่ยวกับการคัดแยก ขยะ และสาธิตการทำน้ำ หมักชีวภาพและปุ๋ยจากขยะ เศษอาหาร - จัดกิจกรรมประชุมติดตาม ผลการดำเนินงานธนาคาร ขยะในชุมชน - จัดกิจกรรมทอดผ้าป่าขยะ รีไซเคิล ๑ ครั้ง	๔๓,๐๐๐ (๒๕๖๐ : ๓๐,๐๐๐) (๒๕๕๙ : ๓๐,๐๐๐) (๒๕๕๘ : ๔๐,๐๐๐)	๔๕,๐๐๐ (๒๕๖๑ : ๔๓,๐๐๐) (๒๕๖๐ : ๓๐,๐๐๐) (๒๕๕๙ : ๓๐,๐๐๐)	๔๕,๐๐๐ (๒๕๖๒ : ๔๕,๐๐๐) (๒๕๖๑ : ๔๓,๐๐๐) (๒๕๖๐ : ๓๐,๐๐๐)	๔๕,๐๐๐ (๒๕๖๓ : ๔๕,๐๐๐) (๒๕๖๒ : ๔๕,๐๐๐) (๒๕๖๑ : ๔๓,๐๐๐)	๔๕,๐๐๐ (๒๕๖๔ : ๔๕,๐๐๐) (๒๕๖๓ : ๔๕,๐๐๐) (๒๕๖๒ : ๔๕,๐๐๐)	- ร้อยละ ๘๐ มีความรู้เรื่อง การคัดแยก การลดปริมาณ ขยะโดยการนำ มาใช้ประโยชน์ ใหม่ - ปริมาณขยะ ประเภทเศษ อาหาร ผัก ผลไม้ลดลง ร้อยละ ๒๐	- ประชาชนมี ความรู้ความเข้าใจ ในการคัดแยก และกำจัดขยะ	กอง สาธารณสุข

**รายละเอียดโครงการ  
แผนพัฒนาท้องถิ่น (พ.ศ. ๒๕๖๑-๒๕๖๕)  
องค์การบริหารส่วนตำบลบางพระ อำเภอศรีราชา จังหวัดชลบุรี**

ยุทธศาสตร์จังหวัด ยุทธศาสตร์ที่ ๖ บริหารจัดการทรัพยากรธรรมชาติและสิ่งแวดล้อมให้เกิดความสมดุลอย่างมีส่วนร่วม  
ยุทธศาสตร์การพัฒนาของ อปท. ในเขตจังหวัดชลบุรี ยุทธศาสตร์ที่ ๕ การอนุรักษ์ / พื้นฟูสิ่งแวดล้อมและพลังงาน  
ยุทธศาสตร์ที่ ๓ ส่งเสริมการจัดการทรัพยากรธรรมชาติและสิ่งแวดล้อม

**๓.๒ แผนงานเคหะชุมชน**

๐๑๒

ที่	โครงการ	วัตถุประสงค์	เป้าหมาย (ผลผลิตของโครงการ)	งบประมาณและที่ผ่านมา					ตัวชี้วัด KPI	ผลลัพธ์ที่คาดว่าจะได้รับ	หน่วยงาน ที่รับผิดชอบ
				๒๕๖๑ (บาท)	๒๕๖๒ (บาท)	๒๕๖๓ (บาท)	๒๕๖๔ (บาท)	๒๕๖๕ (บาท)			
๓	โครงการจ้างเหมาเอกชนเก็บขยะมูลฝอย	- เพื่อแก้ไขปัญหาการชำรุดทรุดโทรม ความล่าช้าไม่คล่องตัวในการซ่อมบำรุงยานพาหนะ เครื่องมือ อุปกรณ์ที่ใช้ในงานรักษาความสะอาด - เพื่อแก้ไขปัญหาการขาดแคลนแรงงาน/เจ้าหน้าที่ผู้ปฏิบัติงานในงานรักษาความสะอาด	- จ้างเหมาเอกชนดำเนินการจัดเก็บขยะมูลฝอยในพื้นที่ อบต.บางพระ	๙,๐๐๐,๐๐๐ (๒๕๖๐ : ๙,๑๑๓,๖๐๐)	๑๒,๐๐๐,๐๐๐ (๒๕๖๑ : ๙,๐๐๐,๐๐๐)	๑๒,๐๐๐,๐๐๐ (๒๕๖๒ : ๑๒,๐๐๐,๐๐๐)  (๒๕๖๑ : ๙,๐๐๐,๐๐๐) (๒๕๖๐ : ๙,๑๑๓,๖๐๐)	๑๒,๐๐๐,๐๐๐ (๒๕๖๓ : ๑๒,๐๐๐,๐๐๐)  (๒๕๖๒ : ๑๒,๐๐๐,๐๐๐) (๒๕๖๑ : ๙,๐๐๐,๐๐๐)	๑๒,๐๐๐,๐๐๐ (๒๕๖๔ : ๑๒,๐๐๐,๐๐๐)  (๒๕๖๓ : ๑๒,๐๐๐,๐๐๐) (๒๕๖๒ : ๑๒,๐๐๐,๐๐๐)	- ขยะมูลฝอยตกค้างในชุมชนไม่เกิน ร้อยละ ๑๐	- การจัดเก็บขยะมูลฝอยในพื้นที่ อบต.บางพระ รวดเร็วและมีประสิทธิภาพ - ปัญหาขยะมูลฝอยตกค้าง และเรื่องร้องเรียนเกี่ยวกับการเก็บขยะมูลฝอยลดลง	กอง สาธารณสุข
<b>รวมแผนงานที่ ๓.๒</b>				<b>๙,๐๘๕,๗๐๐</b>	<b>๑๒,๑๓๕,๐๐๐</b>	<b>๑๒,๑๓๕,๐๐๐</b>	<b>๑๒,๑๓๕,๐๐๐</b>	<b>๑๒,๑๓๕,๐๐๐</b>			



**รายละเอียดโครงการ**  
**แผนพัฒนาท้องถิ่น (พ.ศ. ๒๕๖๑-๒๕๖๕)**  
**องค์การบริหารส่วนตำบลบางพระ อำเภอศรีราชา จังหวัดชลบุรี**

ยุทธศาสตร์จังหวัด ยุทธศาสตร์ที่ ๖ บริหารจัดการทรัพยากรธรรมชาติและสิ่งแวดล้อมให้เกิดความสมดุลอย่างมีส่วนร่วม  
 ยุทธศาสตร์การพัฒนาของ อปท. ในเขตจังหวัดชลบุรี ยุทธศาสตร์ที่ ๕ การอนุรักษ์ / ฟื้นฟูสิ่งแวดล้อมและพลังงาน  
 ยุทธศาสตร์ที่ ๓ ส่งเสริมการจัดการทรัพยากรธรรมชาติและสิ่งแวดล้อม

**๓.๓ แผนงานสร้างความเข้มแข็งของชุมชน**

ที่	โครงการ	วัตถุประสงค์	เป้าหมาย (ผลผลิตของโครงการ)	งบประมาณและที่ผ่านมา					ตัวชี้วัด KPI	ผลลัพธ์ที่คาดว่าจะได้รับ	หน่วยงาน ที่รับผิดชอบ
				๒๕๖๑ (บาท)	๒๕๖๒ (บาท)	๒๕๖๓ (บาท)	๒๕๖๔ (บาท)	๒๕๖๕ (บาท)			
๑๐๓๗	โครงการอนุรักษ์พันธุกรรมพืช	- เพื่ออนุรักษ์พืชพรรณและความหลากหลายทางชีวภาพ - เพื่อนำพืชที่ได้สำรวจขึ้นทะเบียนรหัสที่มีอยู่เดิมและหายาก ใกล้เคียง พันธุ์เพื่อไปปลูกรักษาพันธุกรรมไว้ในที่ปลอดภัย - เพื่อปลูกฝังสร้างให้เด็กและมิจิตสำนึกในการอนุรักษ์พันธุกรรมพืชและทรัพยากรธรรมชาติรักษาวัฒนธรรมและภูมิปัญญาไทย	- จัดอบรมให้ความรู้เรื่อง การพันธุกรรมพืชและจัดกิจกรรมต่างๆ ดังนี้ ๑. แต่งตั้งคณะกรรมการดำเนินงานการจัดทำฐานทรัพยากรท้องถิ่น และประชุมเพื่อจัดทำแผนและติดตามผลการดำเนินงาน ๒ ครั้ง ๒. จัดกิจกรรมปลูกรักษาพันธุกรรมท้องถิ่น ๓. จัดกิจกรรมสำรวจ เก็บรวบรวมทรัพยากรท้องถิ่น ๔. จัดกิจกรรมปลูกรักษาพันธุกรรมท้องถิ่น	๕๐,๐๐๐ (๒๕๖๐ : ๕๐,๐๐๐) (๒๕๕๙ : ๕๐,๐๐๐)	๕๐,๐๐๐ (๒๕๖๑ : ๕๐,๐๐๐) (๒๕๖๐ : ๕๐,๐๐๐) (๒๕๕๙ : ๕๐,๐๐๐)	๕๐,๐๐๐ (๒๕๖๒ : ๕๐,๐๐๐) (๒๕๖๑ : ๕๐,๐๐๐) (๒๕๖๐ : ๕๐,๐๐๐)	๕๐,๐๐๐ (๒๕๖๓ : ๕๐,๐๐๐) (๒๕๖๒ : ๕๐,๐๐๐) (๒๕๖๑ : ๕๐,๐๐๐)	๕๐,๐๐๐ (๒๕๖๔ : ๕๐,๐๐๐) (๒๕๖๓ : ๕๐,๐๐๐) (๒๕๖๒ : ๕๐,๐๐๐)	- ผู้เข้าร่วมโครงการมีความรู้เกี่ยวกับการอนุรักษ์พันธุกรรมพืชไม่น้อยกว่าร้อยละ ๙๐ - มีการสำรวจและขึ้นทะเบียนพันธุ์พืชในเขตพื้นที่ปลูกไม่น้อยกว่าร้อยละ ๘๐ ของพื้นที่ปลูก	- มีการอนุรักษ์พืชพรรณหายากในท้องถิ่นและเกิดความหลากหลายทางชีวภาพ - เด็กและเยาวชนเยาวชนมิจิตสำนึกในเรื่องการอนุรักษ์พันธุกรรมพืชและทรัพยากรธรรมชาติและสิ่งแวดล้อม	กองสาธารณสุขฯ

**รายละเอียดโครงการ  
แผนพัฒนาท้องถิ่น (พ.ศ. ๒๕๖๑-๒๕๖๕)  
องค์การบริหารส่วนตำบลบางพระ อำเภอศรีราชา จังหวัดชลบุรี**

ยุทธศาสตร์จังหวัด ยุทธศาสตร์ที่ ๖ บริหารจัดการทรัพยากรธรรมชาติและสิ่งแวดล้อมให้เกิดความสมดุลอย่างมีส่วนร่วม  
ยุทธศาสตร์การพัฒนาของ อบท. ในเขตจังหวัดชลบุรี ยุทธศาสตร์ที่ ๕ การอนุรักษ์ / พื้นฟูสิ่งแวดล้อมและพลังงาน  
ยุทธศาสตร์ที่ ๓ ส่งเสริมการจัดการทรัพยากรธรรมชาติและสิ่งแวดล้อม

๓.๓ แผนงานสร้างความเข้มแข็งของชุมชน

ที่	โครงการ	วัตถุประสงค์	เป้าหมาย (ผลผลิตของโครงการ)	งบประมาณและที่ผ่านมา					ตัวชี้วัด KPI	ผลลัพธ์ที่คาดว่าจะได้รับ	หน่วยงาน ที่รับผิดชอบ
				๒๕๖๑ (บาท)	๒๕๖๒ (บาท)	๒๕๖๓ (บาท)	๒๕๖๔ (บาท)	๒๕๖๕ (บาท)			
๒๑๑๓	โครงการ อบต. บางพระ รักรักษา คีนชีวิตสู่ธรรมชาติ	- เพื่อส่งเสริมให้ประชาชนเห็นถึงคุณค่าของทรัพยากรธรรมชาติในท้องถิ่น - เพื่อเพิ่มปริมาณสัตว์น้ำและเป็นการฟื้นฟูทรัพยากรธรรมชาติทางน้ำ	- จัดกิจกรรมการปล่อยพันธุ์ปลา และให้ความรู้ด้านสิ่งแวดล้อม จำนวน ๑ ครั้ง	๒๗,๐๐๐ (๒๕๖๐ : ๒๗,๐๐๐) (๒๕๕๙ : ๔๕,๐๐๐) (๒๕๕๘ : ๔๕,๐๐๐)	๒๗,๐๐๐ (๒๕๖๐ : ๒๗,๐๐๐) (๒๕๕๙ : ๔๕,๐๐๐) (๒๕๕๘ : ๔๕,๐๐๐)	๒๗,๐๐๐ (๒๕๖๐ : ๒๗,๐๐๐) (๒๕๕๙ : ๔๕,๐๐๐) (๒๕๕๘ : ๔๕,๐๐๐)	๒๗,๐๐๐ (๒๕๖๐ : ๒๗,๐๐๐) (๒๕๕๙ : ๔๕,๐๐๐) (๒๕๕๘ : ๔๕,๐๐๐)	๒๗,๐๐๐ (๒๕๖๐ : ๒๗,๐๐๐) (๒๕๕๙ : ๔๕,๐๐๐) (๒๕๕๘ : ๔๕,๐๐๐)	- ร้อยละ ๘๐ ของผู้เข้าร่วมโครงการมีความรู้ในเรื่องการอนุรักษ์สิ่งแวดล้อม	- ประชาชนเกิดจิตสำนึกในการร่วมกันอนุรักษ์ทรัพยากรธรรมชาติและสิ่งแวดล้อม	กองสาธารณสุข

**รายละเอียดโครงการ  
แผนพัฒนาท้องถิ่น (พ.ศ. ๒๕๖๑-๒๕๖๕)  
องค์การบริหารส่วนตำบลบางพระ อำเภอศรีราชา จังหวัดชลบุรี**

ยุทธศาสตร์จังหวัด ยุทธศาสตร์ที่ ๖ บริหารจัดการทรัพยากรธรรมชาติและสิ่งแวดล้อมให้เกิดความสมดุลอย่างมีส่วนร่วม  
ยุทธศาสตร์การพัฒนาของ อปท. ในเขตจังหวัดชลบุรี ยุทธศาสตร์ที่ ๕ การอนุรักษ์ / พื้นฟูสิ่งแวดล้อมและพลังงาน  
ยุทธศาสตร์ที่ ๓ ส่งเสริมการจัดการทรัพยากรธรรมชาติและสิ่งแวดล้อม

๓.๓ แผนงานสร้างความเข้มแข็งของชุมชน

๒๑๓

ที่	โครงการ	วัตถุประสงค์	เป้าหมาย (ผลผลิตของโครงการ)	งบประมาณและที่ผ่านมา					ตัวชี้วัด KPI	ผลลัพธ์ที่คาดว่าจะได้รับ	หน่วยงาน ที่รับผิดชอบ
				๒๕๖๑ (บาท)	๒๕๖๒ (บาท)	๒๕๖๓ (บาท)	๒๕๖๔ (บาท)	๒๕๖๕ (บาท)			
๓	โครงการรักษาลดโลกร้อน	- เพื่อลดผลกระทบจากภาวะโลกร้อนและสร้างความสมดุลให้ระบบนิเวศในชุมชนเมือง - เพื่อเพิ่มพื้นที่สีเขียว ให้กับประชาชนในเขต อบต.บางพระ - เพื่อรณรงค์สร้างจิตสำนึกให้ประชาชนมีส่วนร่วมในการอนุรักษ์	- จัดกิจกรรมบำรุงรักษาและปลูกป่าชุมชน จำนวน ๑ ครั้ง	๒๐,๐๐๐ (๒๕๖๐ : ๒๐,๐๐๐) (๒๕๕๙ : ๓๐,๐๐๐) (๒๕๕๘ : ๒๐,๐๐๐)	๘๐,๐๐๐ (๒๕๖๑ : ๒๐,๐๐๐) (๒๕๖๐ : ๓๐,๐๐๐) (๒๕๕๙ : ๒๐,๐๐๐)	๘๐,๐๐๐ (๒๕๖๒ : ๘๐,๐๐๐) (๒๕๖๑ : ๒๐,๐๐๐) (๒๕๖๐ : ๓๐,๐๐๐)	๘๐,๐๐๐ (๒๕๖๓ : ๘๐,๐๐๐) (๒๕๖๒ : ๘๐,๐๐๐) (๒๕๖๑ : ๒๐,๐๐๐)	๘๐,๐๐๐ (๒๕๖๓ : ๘๐,๐๐๐) (๒๕๖๒ : ๘๐,๐๐๐) (๒๕๕๒ : ๘๐,๐๐๐)	- ต้นไม้ที่ปลูก มีอัตราการรอด ในปีแรก ไม่น้อยกว่า ร้อยละ ๘๐	- สภาพแวดล้อม มีความสมดุล อย่างยั่งยืน	กอง สาธารณสุขฯ
<b>รวมแผนงานที่ ๓.๓</b>				<b>๙๗,๐๐๐</b>	<b>๑๕๗,๐๐๐</b>	<b>๑๕๗,๐๐๐</b>	<b>๑๕๗,๐๐๐</b>	<b>๑๕๗,๐๐๐</b>			
<b>รวมยุทธศาสตร์ที่ ๓</b>				<b>๙,๑๙๗,๗๐๐</b>	<b>๑๒,๓๐๗,๐๐๐</b>	<b>๑๒,๓๐๗,๐๐๐</b>	<b>๑๒,๓๐๗,๐๐๐</b>	<b>๑๒,๓๐๗,๐๐๐</b>			

# ยุทธศาสตร์ที่ ๔

## การพัฒนาเศรษฐกิจ

**รายละเอียดโครงการ  
แผนพัฒนาท้องถิ่น (พ.ศ. ๒๕๖๑-๒๕๖๕)  
องค์การบริหารส่วนตำบลบางพระ อำเภอศรีราชา จังหวัดชลบุรี**

ยุทธศาสตร์จังหวัดชลบุรีที่ ๑ ยุทธศาสตร์พัฒนานวัตกรรมการอุตสาหกรรมและเทคโนโลยีที่เป็นมิตรกับสิ่งแวดล้อม ยุทธศาสตร์ที่ ๒ ยุทธศาสตร์ให้เป็นเมืองท่องเที่ยวนานาชาติ มีมาตรฐานระดับสากล และยุทธศาสตร์ที่ ๓ สร้างเสริมนวัตกรรมสู่เกษตรปลอดภัย  
ยุทธศาสตร์การพัฒนาของ อบท. ในเขตจังหวัดชลบุรี ยุทธศาสตร์ที่ ๒ การส่งเสริมวัฒนธรรมและการท่องเที่ยวที่ยั่งยืน และยุทธศาสตร์ที่ ๓ การพัฒนาเกษตร / อุตสาหกรรมให้ได้มาตรฐาน  
ยุทธศาสตร์ที่ ๔ การพัฒนาเศรษฐกิจ

**๔.๑ แผนงานเคหะและชุมชน**

ที่	โครงการ	วัตถุประสงค์	เป้าหมาย (ผลผลิตของโครงการ)	งบประมาณและที่ผ่านมา					ตัวชี้วัด KPI	ผลลัพธ์ที่คาดว่าจะได้รับ	หน่วยงานที่รับผิดชอบ
				๒๕๖๑ (บาท)	๒๕๖๒ (บาท)	๒๕๖๓ (บาท)	๒๕๖๔ (บาท)	๒๕๖๕ (บาท)			
๑	โครงการก่อสร้างลานจอดรถ คสล. บริเวณสวนสาธารณะริมอ่างเก็บน้ำบางพระ หมู่ที่ ๔	- เพื่อเป็นที่จอดรถสำหรับประชาชน และนักท่องเที่ยว	- ก่อสร้างลาน คสล. หนา ๐.๑๕ เมตร ขนาดพื้นที่ก่อสร้างไม่น้อยกว่า ๑,๒๒๕ ตารางเมตร (ตามแบบและรายละเอียดที่บางพระกำหนด)	๑,๕๒๓,๐๐๐	-	-	-	-	- ร้อยละ ๕ ของประชากรที่มาใช้บริการมีความพึงพอใจ	- ประชาชนและนักท่องเที่ยวมีสถานที่จอดรถที่พักรถ	กองช่าง

๒๐๒๓

**รายละเอียดโครงการ  
แผนพัฒนาท้องถิ่น (พ.ศ. ๒๕๖๑-๒๕๖๕)  
องค์การบริหารส่วนตำบลบางพระ อำเภอศรีราชา จังหวัดชลบุรี**

ยุทธศาสตร์จังหวัดชลบุรีที่ ๑ ยุทธศาสตร์พัฒนานวัตกรรมอุตสาหกรรมและเทคโนโลยีที่เป็นมิตรกับสิ่งแวดล้อม ยุทธศาสตร์ที่ ๒ ยุทธศาสตร์ให้เป็นเมืองท่องเที่ยวนานาชาติ มีมาตรฐานระดับสากล และยุทธศาสตร์ที่ ๓ สร้างเสริมนวัตกรรมสู่เกษตรปลอดภัย

ยุทธศาสตร์การพัฒนาของ อปท. ในเขตจังหวัดชลบุรี ยุทธศาสตร์ที่ ๒ การส่งเสริมวัฒนธรรมและการท่องเที่ยวที่ยั่งยืน และยุทธศาสตร์ที่ ๓ การพัฒนาเกษตร / อุตสาหกรรมให้ได้มาตรฐาน ยุทธศาสตร์ที่ ๔ การพัฒนาเศรษฐกิจ

**๔.๑ แผนงานคณะและชุมชน**

ที่	โครงการ	วัตถุประสงค์	เป้าหมาย (ผลผลิตของโครงการ)	งบประมาณและที่ผ่านมา					ตัวชี้วัด KPI	ผลลัพธ์ที่คาดว่าจะได้รับ	หน่วยงานที่รับผิดชอบ
				๒๕๖๑ (บาท)	๒๕๖๒ (บาท)	๒๕๖๓ (บาท)	๒๕๖๔ (บาท)	๒๕๖๕ (บาท)			
๒	โครงการปรับปรุงภูมิทัศน์บริเวณชายหาดกับตันยุทธ หมู่ที่ ๒	- เพื่อเป็นการส่งเสริมนันทนาการและรักษาคุณภาพสิ่งแวดล้อมให้ประชาชนและนักท่องเที่ยว มีสถานที่พักผ่อนหย่อนใจ รวมถึงมีกิจกรรมกลางแจ้ง	- ปรับปรุงภูมิทัศน์พร้อมสิ่งอำนวยความสะดวก ประกอบด้วย งานจัดสวน , ลานกิจกรรมกลางแจ้ง , ลานจอดรถ ,ไฟส่องสว่าง ฯลฯ (ตามแบบและรายละเอียดที่ อบต.บางพระกำหนด)	-	-	-	๖๐,๐๐๐,๐๐๐	-	- มีสวนสาธารณะเพิ่มขึ้น	- ประชาชนมีสถานที่จัดกิจกรรมกลางแจ้ง	กองช่าง

๔๐๓

**รายละเอียดโครงการ  
แผนพัฒนาท้องถิ่น (พ.ศ. ๒๕๖๑-๒๕๖๕)  
องค์การบริหารส่วนตำบลบางพระ อำเภอศรีราชา จังหวัดชลบุรี**

ยุทธศาสตร์จังหวัดชลบุรีที่ ๑ ยุทธศาสตร์พัฒนานวัตกรรมการอุตสาหกรรมและเทคโนโลยีที่เป็นมิตรกับสิ่งแวดล้อม ยุทธศาสตร์ที่ ๒ ยุทธศาสตร์ให้เป็นเมืองท่องเที่ยวนานาชาติ มีมาตรฐานระดับสากล และยุทธศาสตร์ที่ ๓ สร้างเสริมนวัตกรรมสู่เกษตรปลอดภัย  
ยุทธศาสตร์การพัฒนาของ อปท. ในเขตจังหวัดชลบุรี ยุทธศาสตร์ที่ ๒ การส่งเสริมวัฒนธรรมและการท่องเที่ยวที่ยั่งยืน และยุทธศาสตร์ที่ ๓ การพัฒนาเกษตร / อุตสาหกรรมให้ได้มาตรฐาน  
ยุทธศาสตร์ที่ ๔ การพัฒนาเศรษฐกิจ

**๔.๑ แผนงานเคหะและชุมชน**

ที่	โครงการ	วัตถุประสงค์	เป้าหมาย (ผลผลิตของโครงการ)	งบประมาณและที่ผ่านมา					ตัวชี้วัด KPI	ผลลัพธ์ที่คาดว่าจะได้รับ	หน่วยงาน ที่รับผิดชอบ
				๒๕๖๑ (บาท)	๒๕๖๒ (บาท)	๒๕๖๓ (บาท)	๒๕๖๔ (บาท)	๒๕๖๕ (บาท)			
๓	โครงการติดตั้งป้ายชื่อซอยบอกสถานที่ในเขตองค์การบริหารส่วนตำบลบางพระ	- เพื่อเป็นการประชาสัมพันธ์ให้ประชาชนและผู้สัญจรไปมาได้รู้จักเส้นทาง ซอย หมู่บ้าน ชื่อซอย ในเขต อบต. บางพระ	- จัดทำป้ายชื่อซอยบอกสถานที่ในเขตองค์การบริหารส่วนตำบลบางพระ จำนวน ๔๒ ป้าย (ตามแบบและรายละเอียดที่ อบต. บางพระกำหนด)	-	-	๖๕๑,๐๐๐	-	-	- จำนวนป้ายซอยที่เพิ่มขึ้น	- ประชาชนได้รู้จักเส้นทางข้อมูลทางชื่อหมู่บ้าน ชื่อซอย ในเขต อบต. บางพระ	กองช่าง
<b>รวมแผนงานที่ ๔.๑</b>				<b>๑,๕๒๓,๐๐๐</b>	<b>-</b>	<b>๖๕๑,๐๐๐</b>	<b>๖๐,๐๐๐,๐๐๐</b>	<b>-</b>			

๘๐๓

**รายละเอียดโครงการ  
แผนพัฒนาท้องถิ่น (พ.ศ. ๒๕๖๑-๒๕๖๕)  
องค์การบริหารส่วนตำบลบางพระ อำเภอศรีราชา จังหวัดชลบุรี**

ยุทธศาสตร์จังหวัดชลบุรีที่ ๑ ยกระดับการพัฒนานวัตกรรมการอุตสาหกรรมและเทคโนโลยีที่เป็นมิตรกับสิ่งแวดล้อม ยุทธศาสตร์ที่ ๒ ยกระดับให้เป็นเมืองท่องเที่ยวนานาชาติ มีมาตรฐานระดับสากล และยุทธศาสตร์ที่ ๓ สร้างเสริมนวัตกรรมการเกษตรปลอดภัย

ยุทธศาสตร์การพัฒนาของ อบท. ในเขตจังหวัดชลบุรี ยุทธศาสตร์ที่ ๒ การส่งเสริมวัฒนธรรมและการท่องเที่ยวที่ยั่งยืน และยุทธศาสตร์ที่ ๓ การพัฒนาเกษตร / อุตสาหกรรมให้ได้มาตรฐาน ยุทธศาสตร์ที่ ๔ การพัฒนาเศรษฐกิจ

**๔.๒ แผนงานสร้างความเข้มแข็งของชุมชน**

ที่	โครงการ	วัตถุประสงค์	เป้าหมาย (ผลผลิตของโครงการ)	งบประมาณและที่ผ่านมา					ตัวชี้วัด KPI	ผลลัพธ์ที่คาดว่าจะได้รับ	หน่วยงาน ที่รับผิดชอบ
				๒๕๖๑ (บาท)	๒๕๖๒ (บาท)	๒๕๖๓ (บาท)	๒๕๖๔ (บาท)	๒๕๖๕ (บาท)			
๑	โครงการส่งเสริมอาชีพและรายได้	- เพื่อส่งเสริมให้ประชาชนมีอาชีพและรายได้	- จัดฝึกอบรมอาชีพ ระยะสั้น จำนวน ๓ ครั้งๆ ละ ๓๐ คน - จัดฝึกอบรมอาชีพระยะยาว จำนวน ๑ ครั้ง ๓๐ คน - กิจกรรมให้ความรู้และฝึกปฏิบัติ ๓๐ คน	๒๕๐,๐๐๐ (๒๕๖๐ : ๑๐๐,๐๐๐) (๒๕๕๙ : ๑๕๐,๐๐๐) (๒๕๕๘ : ๑๑๐,๐๐๐)	๒๕๐,๐๐๐ (๒๕๖๑ : ๒๕๐,๐๐๐) (๒๕๖๐ : ๑๐๐,๐๐๐) (๒๕๕๙ : ๑๕๐,๐๐๐)	๒๕๐,๐๐๐ (๒๕๖๒ : ๒๕๐,๐๐๐) (๒๕๖๑ : ๒๕๐,๐๐๐) (๒๕๖๐ : ๑๐๐,๐๐๐)	๒๕๐,๐๐๐ (๒๕๖๓ : ๒๕๐,๐๐๐) (๒๕๖๒ : ๒๕๐,๐๐๐) (๒๕๖๑ : ๒๕๐,๐๐๐)	๒๕๐,๐๐๐ (๒๕๖๔ : ๒๕๐,๐๐๐) (๒๕๖๓ : ๒๕๐,๐๐๐) (๒๕๖๒ : ๒๕๐,๐๐๐)	- ร้อยละ ๕ ของผู้เข้ารับฝึกอบรมสามารถนำไปประกอบอาชีพได้	- ทำให้ประชาชนมีอาชีพและรายได้เสริมให้กับครอบครัว - ทำให้ประชาชนมีคุณภาพชีวิตที่ดีขึ้น	กองสวัสดิการสังคม
๒	โครงการส่งเสริมการกำจัดศัตรูพืช	- เพื่อให้เกษตรกรรู้จักวิธีการใช้กำจัดศัตรูพืชโดยวิธีธรรมชาติ	- จัดอบรมให้ความรู้และฝึกปฏิบัติให้กับเกษตรกรในพื้นที่ จำนวน ๔๐ คน	๒๐,๐๐๐	๒๐,๐๐๐ (๒๕๖๐ : ๒๐,๐๐๐)	๒๐,๐๐๐ (๒๕๖๒ : ๒๐,๐๐๐) (๒๕๖๑ : ๒๐,๐๐๐)	๒๐,๐๐๐ (๒๕๖๓ : ๒๐,๐๐๐) (๒๕๖๒ : ๒๐,๐๐๐) (๒๕๖๑ : ๒๐,๐๐๐)	๒๐,๐๐๐ (๒๕๖๔ : ๒๐,๐๐๐) (๒๕๖๓ : ๒๐,๐๐๐) (๒๕๖๒ : ๒๐,๐๐๐)	- ร้อยละ ๕ ของผู้เข้ารับการฝึกอบรมมีความรู้เรื่องการกำจัดศัตรูพืชเองได้	- ทำให้เกษตรกรรู้จักวิธีการกำจัดศัตรูพืชโดยวิธีธรรมชาติได้	กองสวัสดิการสังคม

๑๒๓



**รายละเอียดโครงการ  
แผนพัฒนาท้องถิ่น (พ.ศ. ๒๕๖๑-๒๕๖๕)  
องค์การบริหารส่วนตำบลบางพระ อำเภอศรีราชา จังหวัดชลบุรี**

ยุทธศาสตร์จังหวัดชลบุรีที่ ๑ ยุทธศาสตร์การพัฒนานวัตกรรมการอุตสาหกรรมและเทคโนโลยีที่เป็นมิตรกับสิ่งแวดล้อม ยุทธศาสตร์ที่ ๒ ยุทธศาสตร์ให้เป็นเมืองท่องเที่ยวนานาชาติ มีมาตรฐานระดับสากล และยุทธศาสตร์ที่ ๓ สร้างเสริมนวัตกรรมสู่เกษตรปลอดภัย  
ยุทธศาสตร์การพัฒนาของ อบท. ในเขตจังหวัดชลบุรี ยุทธศาสตร์ที่ ๒ การส่งเสริมวัฒนธรรมและการท่องเที่ยวที่ยั่งยืน และยุทธศาสตร์ที่ ๓ การพัฒนาเกษตร / อุตสาหกรรมให้ได้มาตรฐาน  
ยุทธศาสตร์ที่ ๔ การพัฒนาเศรษฐกิจ

**๔.๒ แผนงานสร้างความเข้มแข็งของชุมชน**

ที่	โครงการ	วัตถุประสงค์	เป้าหมาย (ผลผลิตของโครงการ)	งบประมาณและที่ผ่านมา					ตัวชี้วัด KPI	ผลลัพธ์ที่คาดว่าจะได้รับ	หน่วยงาน ที่รับผิดชอบ
				๒๕๖๑ (บาท)	๒๕๖๒ (บาท)	๒๕๖๓ (บาท)	๒๕๖๔ (บาท)	๒๕๖๕ (บาท)			
๓	โครงการส่งเสริม ปรัชญาเศรษฐกิจ พอเพียง	- เพื่อส่งเสริม ให้ประชาชนมี แนวคิดและการ ดำเนินชีวิตตาม หลักปรัชญา เศรษฐกิจ พอเพียง	- จัดอบรมให้ความรู้เกี่ยว กับการปลูกพืชไร่นา (ปีงบ ๖๑) จำนวน ๔๐ คน  - จัดอบรมให้ความรู้เรื่อง ปรัชญาเศรษฐกิจพอเพียง - ศึกษาดูงานเศรษฐกิจ พอเพียงในพื้นที่ (ปีงบ ๖๒) จำนวน ๕๐ คน  - จัดอบรมให้ความรู้เรื่อง ปรัชญาเศรษฐกิจพอเพียง - กิจกรรมฝึกปฏิบัติการปลูก พืชสมุนไพร (ปี ๖๓) จำนวน ๔๐ คน  - จัดอบรมให้ความรู้เรื่อง ปรัชญาเศรษฐกิจพอเพียง - กิจกรรมฝึกปฏิบัติการ แปรรูปผลิตภัณฑ์จากสมุนไพร (ปี ๖๔) จำนวน ๔๐ คน	๒๐,๐๐๐ (๒๕๖๐ : ๒๐,๐๐๐)  (๒๕๕๙ : ๒๐,๐๐๐)  (๒๕๕๘ : ๑๐๐,๐๐๐)	๙๐,๐๐๐ (๒๕๖๑ : ๒๐,๐๐๐)  (๒๕๖๐ : ๒๐,๐๐๐)  (๒๕๕๙ : ๒๐,๐๐๐)	๒๐,๐๐๐ (๒๕๖๒ : ๙๐,๐๐๐)  (๒๕๖๑ : ๒๐,๐๐๐)  (๒๕๖๐ : ๒๐,๐๐๐)	๒๐,๐๐๐ (๒๕๖๓ : ๙๐,๐๐๐)  (๒๕๖๒ : ๙๐,๐๐๐)  (๒๕๖๑ : ๒๐,๐๐๐)	๒๐,๐๐๐ (๒๕๖๔ : ๒๐,๐๐๐)  (๒๕๖๓ : ๙๐,๐๐๐)  (๒๕๖๒ : ๙๐,๐๐๐)	- ร้อยละ ๕ ของผู้เข้ารับการศึกษา สามารถนำหลัก ฝึกอบรมมี ความรู้เรื่อง ปรัชญาเศรษฐกิจ กิจพอเพียง เพิ่มขึ้น	- ประชาชน สามารถใช้หลัก ปรัชญาเศรษฐกิจ พอเพียงให้เหมาะสม สอดคล้อง กับการดำเนินชีวิต	

๒๐๒๓

**รายละเอียดโครงการ  
แผนพัฒนาท้องถิ่น (พ.ศ. ๒๕๖๑-๒๕๖๕)  
องค์การบริหารส่วนตำบลบางพระ อำเภอศรีราชา จังหวัดชลบุรี**

ยุทธศาสตร์จังหวัด ยุทธศาสตร์ที่ ๑ ยกระดับการพัฒนานวัตกรรมอุตสาหกรรมและเทคโนโลยีที่เป็นมิตรกับสิ่งแวดล้อม ยุทธศาสตร์ที่ ๒ ยกระดับให้เป็นเมืองท่องเที่ยวนานาชาติ มีมาตรฐานระดับสากล และยุทธศาสตร์ที่ ๓ สร้างเสริมนวัตกรรมสู่เกษตรปลอดภัย

ยุทธศาสตร์การพัฒนาของ อปท. ในเขตจังหวัดชลบุรี ยุทธศาสตร์ที่ ๒ การส่งเสริมวัฒนธรรมและการท่องเที่ยวที่ยั่งยืน และยุทธศาสตร์ที่ ๓ การพัฒนาเกษตร / อุตสาหกรรมให้ได้มาตรฐาน

ยุทธศาสตร์ที่ ๔ การพัฒนาเศรษฐกิจ

**๔.๒ แผนงานสร้างความเข้มแข็งของชุมชน**

ที่	โครงการ	วัตถุประสงค์	เป้าหมาย (ผลผลิตของโครงการ)	งบประมาณและที่ผ่านมา					ตัวชี้วัด KPI	ผลลัพธ์ที่คาดว่าจะได้รับ	หน่วยงาน ที่รับผิดชอบ
				๒๕๖๑ (บาท)	๒๕๖๒ (บาท)	๒๕๖๓ (บาท)	๒๕๖๔ (บาท)	๒๕๖๕ (บาท)			
๐๓๓	ขยายเขตไฟฟ้าแรงสูง แรงต่ำ ภายนอกเข้าอาคาร ศูนย์ฝึกออาชีพอค์การบริหารส่วนตำบลบางพระ	- เพื่อให้อาคารฝึกออาชีวะ มีความพร้อมเมื่อมีประชาชนมาใช้บริการ	- เพื่อจ่ายเป็นค่าปีกเสาไฟฟ้า คอร. ขนาด ๙ เมตร จำนวน ๑๔ ต้น พร้อมกายยึดโยง จำนวน ๑ ชุด พาดสายไฟฟ้า THW ขนาด ๓๕ ตร.มม. จำนวน ๔ สาย ความยาวไม่น้อยกว่า ๑,๒๐๐ เมตร เข้าสู่ตัวอาคาร	๓๘๑,๓๐๔	-	-	-	-	- ระบบไฟฟ้าสามารถใช้งานได้อย่างต่อเนื่องหยุดทำงานได้ไม่เกิน ๒ ชั่วโมง	- มีสถานที่ที่มีความพร้อมในการประชาชนให้บริการ	กองช่าง
	<b>รวมแผนงานที่ ๔.๒</b>			<b>๖๗๑,๓๐๔</b>	<b>๓๖๐,๐๐๐</b>	<b>๒๙๐,๐๐๐</b>	<b>๒๙๐,๐๐๐</b>	<b>๒๙๐,๐๐๐</b>			
	<b>รวมยุทธศาสตร์ที่ ๔</b>			<b>๒,๑๙๔,๓๐๔</b>	<b>๓๖๐,๐๐๐</b>	<b>๙๔๑,๐๐๐</b>	<b>๖๐,๒๙๐,๐๐๐</b>	<b>๒๙๐,๐๐๐</b>			

## ยุทธศาสตร์ที่ ๕

ส่งเสริมการรักษาความปลอดภัยในชีวิต และทรัพย์สิน

รายละเอียดโครงการ

แผนพัฒนาท้องถิ่น (พ.ศ. ๒๕๖๑-๒๕๖๕)

องค์การบริหารส่วนตำบลบางพระ อำเภอศรีราชา จังหวัดชลบุรี

ยุทธศาสตร์จังหวัดชลบุรี ยุทธศาสตร์ที่ ๕ พัฒนาคนและชุมชนให้มีคุณภาพและยั่งยืน ตามหลักปรัชญาของเศรษฐกิจพอเพียง

ยุทธศาสตร์การพัฒนาของ อปท. ในเขตจังหวัดชลบุรี ยุทธศาสตร์ที่ ๗ ด้านความปลอดภัยในชีวิตและทรัพย์สิน

ยุทธศาสตร์ที่ ๕ ส่งเสริมการรักษาความปลอดภัยในชีวิต และทรัพย์สิน

๕.๑ แผนงานกลาง

ที่	โครงการ	วัตถุประสงค์	เป้าหมาย (ผลผลิตของโครงการ)	งบประมาณและที่ผ่านมา					ตัวชี้วัด KPI	ผลลัพธ์ที่คาดว่าจะได้รับ	หน่วยงาน ที่รับผิดชอบ	
				๒๕๖๑ (บาท)	๒๕๖๒ (บาท)	๒๕๖๓ (บาท)	๒๕๖๔ (บาท)	๒๕๖๕ (บาท)				
๑	โครงการช่วยเหลือประชาชนตามอำนาจหน้าที่ของ อบต.	- เพื่อช่วยเหลือประชาชนในพื้นที่รับผิดชอบที่ได้รับความเดือดร้อนในด้านต่างๆ ตามระเบียบกระทรวงมหาดไทย ว่าด้วยค่าใช้จ่ายเพื่อช่วยเหลือประชาชนตามอำนาจหน้าที่ขององค์กรปกครองส่วนท้องถิ่น พ.ศ. ๒๕๖๐	- ประชาชนในเขตพื้นที่ อบต. บางพระ ทุกหมู่บ้านที่ได้รับความสะดวก รวดเร็ว	-	๓๐๐,๐๐๐	๓๐๐,๐๐๐ (๒๕๖๒ : ๓๐๐,๐๐๐)	๓๐๐,๐๐๐ (๒๕๖๓ : ๓๐๐,๐๐๐)	๓๐๐,๐๐๐ (๒๕๖๔ : ๓๐๐,๐๐๐)	๓๐๐,๐๐๐ (๒๕๖๕ : ๓๐๐,๐๐๐)	- ร้อยละ ๗๕ ของประชาชนที่ได้รับการช่วยเหลือจาก อบต. บางพระมี	- ประชาชนได้รับการช่วยเหลืออย่างรวดเร็วต่อสถานการณ์  - ประชาชนมีความพึงพอใจในการช่วยเหลือของ อบต. บางพระ	สำนักงานปลัด อบต.
				รวมแผนงานที่ ๕.๑	-	๓๐๐,๐๐๐	๓๐๐,๐๐๐	๓๐๐,๐๐๐	๓๐๐,๐๐๐			

๓๓๓

**รายละเอียดโครงการ  
แผนพัฒนาท้องถิ่น (พ.ศ. ๒๕๖๑-๒๕๖๕)  
องค์การบริหารส่วนตำบลบางพระ อำเภอศรีราชา จังหวัดชลบุรี**

ยุทธศาสตร์จังหวัดชลบุรี ยุทธศาสตร์ที่ ๕ พัฒนาคณะและชุมชนให้มีคุณภาพและยั่งยืน ตามหลักปรัชญาของเศรษฐกิจพอเพียง  
ยุทธศาสตร์การพัฒนาของ อปท. ในเขตจังหวัดชลบุรี ยุทธศาสตร์ที่ ๗ ด้านความปลอดภัยในชีวิตและทรัพย์สิน  
ยุทธศาสตร์ที่ ๕ ส่งเสริมการรักษาความปลอดภัยในชีวิต และทรัพย์สิน

**๕.๒ แผนงานการรักษาความสงบภายใน**

ที่	โครงการ	วัตถุประสงค์	เป้าหมาย (ผลผลิตของโครงการ)	งบประมาณและที่ผ่านมา					ตัวชี้วัด KPI	ผลลัพธ์ที่คาดว่าจะได้รับ	หน่วยงาน ที่รับผิดชอบ
				๒๕๖๑ (บาท)	๒๕๖๒ (บาท)	๒๕๖๓ (บาท)	๒๕๖๔ (บาท)	๒๕๖๕ (บาท)			
๑	โครงการฝึกอบรม การป้องกันและ ระงับอัคคีภัย เบื้องต้นในสถาน ศึกษา	- เพื่อให้นักเรียน และครูมีความ รู้เรื่องการป้องกัน และระงับอัคคี ภัยเบื้องต้นทั้งที่ บ้านและที่ทำงาน	- ฝึกอบรมเกี่ยวกับการ ป้องกัน และระงับอัคคีภัย ให้กับสถานศึกษาในเขต อบต. ดังนี้ ๑. รร.วัดตโปทาราม ๓๕๐ คน ๒. รร.บ้านห้วยกุ่ม ๔๐๐ คน ๓. รร.วัดเขาฉลาก ๘๐ คน ๔. รร.บ้านห้วยกรู ๘๐ คน ๕. รร.บ้านทางตรง ๘๐ คน ๕. รร.บ้านทางตรง ๘๐ คน	๙๐,๐๐๐  (๒๕๖๐ : ๙๐,๐๐๐)  (๒๕๕๙ : ๕๐,๐๐๐)  (๒๕๕๘ : ๕๐,๐๐๐)	๙๐,๐๐๐  (๒๕๖๐ : ๙๐,๐๐๐)  (๒๕๕๙ : ๕๐,๐๐๐)  (๒๕๕๘ : ๕๐,๐๐๐)	๙๐,๐๐๐  (๒๕๖๐ : ๙๐,๐๐๐)  (๒๕๕๙ : ๕๐,๐๐๐)  (๒๕๕๘ : ๕๐,๐๐๐)	๙๐,๐๐๐  (๒๕๖๐ : ๙๐,๐๐๐)  (๒๕๕๙ : ๕๐,๐๐๐)  (๒๕๕๘ : ๕๐,๐๐๐)	๙๐,๐๐๐  (๒๕๖๐ : ๙๐,๐๐๐)  (๒๕๕๙ : ๕๐,๐๐๐)  (๒๕๕๘ : ๕๐,๐๐๐)	- ร้อยละ ๖๕ ของผู้เข้ารับ การอบรมมี ความรู้เรื่อง และระงับอัคคี ภัย	- ผู้ที่ผ่านการ ฝึกอบรมมีความรู้ และนำความรู้ไป เป็นแนวทางใน การป้องกันและ ระงับอัคคีภัยรวม ถึงใช้อุปกรณ์ใน การป้องกันอัคคี ภัยเป็น	สำนักงาน ปลัด อบต.

๒๕๖๕

**รายละเอียดโครงการ  
แผนพัฒนาท้องถิ่น (พ.ศ. ๒๕๖๑-๒๕๖๕)  
องค์การบริหารส่วนตำบลบางพระ อำเภอศรีราชา จังหวัดชลบุรี**

ยุทธศาสตร์จังหวัดชลบุรี ยุทธศาสตร์ที่ ๕ พัฒนาคมนและชุมชนให้มีคุณภาพและยั่งยืน ตามหลักปรัชญาของเศรษฐกิจพอเพียง  
ยุทธศาสตร์การพัฒนาของ อปท. ในเขตจังหวัดชลบุรี ยุทธศาสตร์ที่ ๗ ด้านความปลอดภัยในชีวิตและทรัพย์สิน  
ยุทธศาสตร์ที่ ๕ ส่งเสริมการรักษาความปลอดภัยในชีวิต และทรัพย์สิน

**๕.๒ แผนงานการรักษาความสงบภายใน**

ที่	โครงการ	วัตถุประสงค์	เป้าหมาย (ผลผลิตของโครงการ)	งบประมาณและที่ผ่านมา					ตัวชี้วัด KPI	ผลลัพธ์ที่คาดว่าจะได้รับ	หน่วยงาน ที่รับผิดชอบ
				๒๕๖๑ (บาท)	๒๕๖๒ (บาท)	๒๕๖๓ (บาท)	๒๕๖๔ (บาท)	๒๕๖๕ (บาท)			
๒	โครงการป้องกันและลดอุบัติเหตุทางถนน	- เพื่ออำนวยความสะดวกใน การเดินทางให้ คำแนะนำพร้อม บริการประชาชน ในช่วงเทศกาล ปีใหม่และ สงกรานต์	- จัดตั้งจุดให้บริการแก่ ผู้เดินทาง ๒ ครั้ง ในเขต อบต. ช่วงเทศกาลปีใหม่ และสงกรานต์	๑๖,๐๐๐ (๒๕๖๐ : ๑๖,๐๐๐) (๒๕๕๙ : ๓๐,๐๐๐) (๒๕๕๘ : ๒๐,๐๐๐)	๑๖,๐๐๐ (๒๕๖๑ : ๑๖,๐๐๐) (๒๕๖๐ : ๑๖,๐๐๐) (๒๕๕๙ : ๓๐,๐๐๐)	๑๖,๐๐๐ (๒๕๖๒ : ๑๖,๐๐๐) (๒๕๖๑ : ๑๖,๐๐๐) (๒๕๖๐ : ๑๖,๐๐๐)	๑๖,๐๐๐ (๒๕๖๓ : ๑๖,๐๐๐) (๒๕๖๒ : ๑๖,๐๐๐) (๒๕๖๑ : ๑๖,๐๐๐)	๑๖,๐๐๐ (๒๕๖๔ : ๑๖,๐๐๐) (๒๕๖๓ : ๑๖,๐๐๐) (๒๕๖๒ : ๑๖,๐๐๐)	- การเกิด อุบัติเหตุทาง ถนนลดลง ร้อยละ ๑๐	- ประชาชนมี ความสะดวกใน การเดินทางใน พื้นที่ อบต.บางพระ	สำนักงาน ปลัด อบต.

๖๓๓๓

**รายละเอียดโครงการ  
แผนพัฒนาท้องถิ่น (พ.ศ. ๒๕๖๑-๒๕๖๕)  
องค์การบริหารส่วนตำบลบางพระ อำเภอศรีราชา จังหวัดชลบุรี**

ยุทธศาสตร์จังหวัดชลบุรี ยุทธศาสตร์ที่ ๕ พัฒนาคณะและชุมชนให้มีคุณภาพและยั่งยืน ตามหลักปรัชญาของเศรษฐกิจพอเพียง

ยุทธศาสตร์การพัฒนาของ อบท. ในเขตจังหวัดชลบุรี ยุทธศาสตร์ที่ ๗ ด้านความปลอดภัยในชีวิตและทรัพย์สิน

ยุทธศาสตร์ที่ ๕ ส่งเสริมการรักษาความปลอดภัยในชีวิต และทรัพย์สิน

**๕.๒ แผนงานการรักษาความสงบภายใน**

ที่	โครงการ	วัตถุประสงค์	เป้าหมาย (ผลผลิตของโครงการ)	งบประมาณและที่ผ่านมา					ตัวชี้วัด KPI	ผลลัพธ์ที่คาดว่าจะได้รับ	หน่วยงาน ที่รับผิดชอบ
				๒๕๖๑ (บาท)	๒๕๖๒ (บาท)	๒๕๖๓ (บาท)	๒๕๖๔ (บาท)	๒๕๖๕ (บาท)			
๓	โครงการพัฒนา งานป้องกันและ บรรเทา สาธารณภัย	- เพื่อให้เจ้าหน้าที่ป้องกัน และบรรเทา สาธารณภัย มีความรู้ ความ ชำนาญและมี ทักษะในการ ปฏิบัติงาน สามารถทำงาน เป็นทีมและ พร้อมที่จะ เผชิญเหตุได้	- จัดฝึกอบรมเจ้าหน้าที่ ป้องกันและบรรเทา สาธารณภัย จำนวน ๑๖ คน	๔๐,๐๐๐ (๒๕๖๐ : ๔๐,๐๐๐)  (๒๕๕๙ : ๔๐,๐๐๐)  (๒๕๕๘ : ๔๐,๐๐๐)	๔๐,๐๐๐ (๒๕๖๑ : ๔๐,๐๐๐)  (๒๕๖๐ : ๔๐,๐๐๐)  (๒๕๕๙ : ๔๐,๐๐๐)	๔๐,๐๐๐ (๒๕๖๒ : ๔๐,๐๐๐)  (๒๕๖๑ : ๔๐,๐๐๐)  (๒๕๖๐ : ๔๐,๐๐๐)	๔๐,๐๐๐ (๒๕๖๓ : ๔๐,๐๐๐)  (๒๕๖๒ : ๔๐,๐๐๐)  (๒๕๖๑ : ๔๐,๐๐๐)	๔๐,๐๐๐ (๒๕๖๔ : ๔๐,๐๐๐)  (๒๕๖๓ : ๔๐,๐๐๐)  (๒๕๖๒ : ๔๐,๐๐๐)	- ร้อยละ ๑๐๐ ของเจ้าหน้าที่ ป้องกันและ บรรเทา สาธารณภัย มีความรู้และ ความชำนาญ เพิ่มขึ้น	- เจ้าหน้าที่ป้องกัน และบรรเทา สาธารณภัย มีความ รู้ความชำนาญ และมีทักษะในการ ปฏิบัติงาน สามารถ ที่จะเผชิญเหตุได้ เพื่อลดอันตราย และความเสียหาย ที่อาจเกิดขึ้นขณะ ปฏิบัติงาน	สำนักงาน ปลัด อบต.

๖๐๓๓

**รายละเอียดโครงการ  
แผนพัฒนาท้องถิ่น (พ.ศ. ๒๕๖๑-๒๕๖๕)  
องค์การบริหารส่วนตำบลบางพระ อำเภอศรีราชา จังหวัดชลบุรี**

ยุทธศาสตร์จังหวัดชลบุรี ยุทธศาสตร์ที่ ๕ พัฒนาคมนและชุมชนให้มีคุณภาพและยั่งยืน ตามหลักปรัชญาของเศรษฐกิจพอเพียง  
ยุทธศาสตร์การพัฒนาของ อบท. ในเขตจังหวัดชลบุรี ยุทธศาสตร์ที่ ๗ ด้านความปลอดภัยในชีวิตและทรัพย์สิน  
ยุทธศาสตร์ที่ ๕ ส่งเสริมการรักษาความปลอดภัยในชีวิต และทรัพย์สิน

**๕.๒ แผนงานการรักษาความสงบภายใน**

ที่	โครงการ	วัตถุประสงค์	เป้าหมาย (ผลผลิตของโครงการ)	งบประมาณและที่ผ่านมา					ตัวชี้วัด KPI	ผลลัพธ์ที่คาดว่าจะได้รับ	หน่วยงาน ที่รับผิดชอบ
				๒๕๖๑ (บาท)	๒๕๖๒ (บาท)	๒๕๖๓ (บาท)	๒๕๖๔ (บาท)	๒๕๖๕ (บาท)			
๔	โครงการฝึกซ้อมแผนป้องกันและบรรเทาสาธารณภัย	๑. เพื่อให้เจ้าหน้าที่ขององค์การบริหารส่วนตำบลบางพระมีความรู้ความเข้าใจเกี่ยวกับสาธารณภัยรูปแบบต่างๆ และสามารถช่วยเหลือในการป้องกันและบรรเทาสาธารณภัยได้อย่างถูกต้องเหมาะสม ๒. เพื่อให้เกิดเครือข่ายความร่วมมือในการป้องกันและบรรเทาสาธารณภัย	- ฝึกอบรมหัวหน้าส่วนและเจ้าหน้าที่ที่มีความพร้อมที่จะรับมือกับภัยพิบัติต่างๆ	-	-	-	-	-	- ผู้เข้ารับการอบรมมีความรู้เพิ่มขึ้นหลังการอบรมร้อยละ ๘๐	๑. ผู้ที่ผ่านการฝึกอบรมสามารถเป็นกำลังในการป้องกันและบรรเทาสาธารณภัย ๒. ผู้ที่ผ่านการอบรมมีความรู้ความเข้าใจในการป้องกันภัยธรรมชาติต่างๆ มากขึ้น ๓. มีทิศทางและแนวทางการปฏิบัติในการจัดการภัยพิบัติไปในทางเดียวกัน	สำนักงานปลัด อบต.

๔๓๓





**รายละเอียดโครงการ  
แผนพัฒนาท้องถิ่น (พ.ศ. ๒๕๖๑-๒๕๖๕)  
องค์การบริหารส่วนตำบลบางพระ อำเภอศรีราชา จังหวัดชลบุรี**

ยุทธศาสตร์จังหวัดชลบุรี ยุทธศาสตร์ที่ ๕ พัฒนาคคนและชุมชนให้มีคุณภาพและยั่งยืน ตามหลักปรัชญาของเศรษฐกิจพอเพียง  
ยุทธศาสตร์การพัฒนาของ อปท. ในเขตจังหวัดชลบุรี ยุทธศาสตร์ที่ ๗ ด้านความปลอดภัยในชีวิตและทรัพย์สิน  
ยุทธศาสตร์ที่ ๕ ส่งเสริมการรักษาความปลอดภัยในชีวิต และทรัพย์สิน

**๕.๒ แผนงานการรักษาความสงบภายใน**

ที่	โครงการ	วัตถุประสงค์	เป้าหมาย (ผลผลิตของโครงการ)	งบประมาณและที่ผ่านมา					ตัวชี้วัด KPI	ผลลัพธ์ที่คาดว่าจะได้รับ	หน่วยงาน ที่รับผิดชอบ
				๒๕๖๑ (บาท)	๒๕๖๒ (บาท)	๒๕๖๓ (บาท)	๒๕๖๔ (บาท)	๒๕๖๕ (บาท)			
๕	โครงการชุมชนปลอดภัย (Safety community)	๑. เพื่อดูแลความปลอดภัยในชีวิตและทรัพย์สินของประชาชน ๒. เพื่อการประสานการมีส่วนร่วมของประชาชนในการแก้ไขปัญหาในชุมชนทั้งด้านความปลอดภัยในชีวิตและทรัพย์สิน ๓. เพื่อเป็นการลดปัญหาอุบัติเหตุหรืออุบัติภัยต่างๆ	- ตั้งหน่วยบริการประชาชน พ จัดเจ้าหน้าที่รับแจ้งเหตุ จำนวน ๑ แห่ง - นำรถตรวจการณ์ ออก ตรวจตราดูแลความสงบ เรียบร้อยในพื้นที่	-	-	-	-	-	- ประชาชนในพื้นที่องค์การบริหารส่วนตำบลบางพระมีความปลอดภัยในชีวิตและทรัพย์สิน	๑. ประชาชนมีความปลอดภัยในชีวิตและของประชาชนทรัพย์สิน ๒. ประชาชนมีส่วนร่วมในการแก้ไขปัญหาในชุมชน ทั้งด้านความปลอดภัยในชีวิตและทรัพย์สิน ๓. ปัญหาการเกิดอุบัติเหตุหรืออุบัติภัยต่างๆ ลดลง	สำนักงานปลัดอบต.

๒๓๓

**รายละเอียดโครงการ  
แผนพัฒนาท้องถิ่น (พ.ศ. ๒๕๖๑-๒๕๖๕)  
องค์การบริหารส่วนตำบลบางพระ อำเภอศรีราชา จังหวัดชลบุรี**

ยุทธศาสตร์จังหวัดชลบุรี ยุทธศาสตร์ที่ ๕ พัฒนาคมนและชุมชนให้มีคุณภาพและยั่งยืน ตามหลักปรัชญาของเศรษฐกิจพอเพียง

ยุทธศาสตร์การพัฒนาของ อปท. ในเขตจังหวัดชลบุรี ยุทธศาสตร์ที่ ๗ ด้านความปลอดภัยในชีวิตและทรัพย์สิน

ยุทธศาสตร์ที่ ๕ ส่งเสริมการรักษาความปลอดภัยในชีวิต และทรัพย์สิน

**๕.๒ แผนงานการรักษาความสงบภายใน**

ที่	โครงการ	วัตถุประสงค์	เป้าหมาย (ผลผลิตของโครงการ)	งบประมาณและที่ผ่านมา					ตัวชี้วัด KPI	ผลลัพธ์ที่คาดว่าจะได้รับ	หน่วยงาน ที่รับผิดชอบ
				๒๕๖๑ (บาท)	๒๕๖๒ (บาท)	๒๕๖๓ (บาท)	๒๕๖๔ (บาท)	๒๕๖๕ (บาท)			
๖	อุดหนุน ที่ทำการปกครอง อำเภอศรีราชา โครงการป้องกัน แก้ไขปัญหา และ ลดอุบัติเหตุทาง การจราจร อำเภอศรีราชา	- เพื่อตั้งงบประมาณอุดหนุนให้ แก่ที่ทำการ ปกครอง อำเภอศรีราชา โครงการป้องกัน แก้ไขปัญหาและ ลดอุบัติเหตุทาง การจราจร อำเภอศรีราชา	- ตั้งงบประมาณอุดหนุนให้ แก่ที่ทำการปกครองอำเภอ ศรีราชา ปีละ ๑ ครั้ง	๔๐,๐๐๐ (๒๕๖๐ : ๔๐,๐๐๐)	๔๐,๐๐๐ (๒๕๖๑ : ๔๐,๐๐๐)  (๒๕๖๐ : ๔๐,๐๐๐)	๔๐,๐๐๐ (๒๕๖๒ : ๔๐,๐๐๐)  (๒๕๖๑ : ๔๐,๐๐๐)  (๒๕๖๐ : ๔๐,๐๐๐)	๔๐,๐๐๐ (๒๕๖๓ : ๔๐,๐๐๐)  (๒๕๖๒ : ๔๐,๐๐๐)  (๒๕๖๑ : ๔๐,๐๐๐)	๔๐,๐๐๐ (๒๕๖๔ : ๔๐,๐๐๐)  (๒๕๖๓ : ๔๐,๐๐๐)  (๒๕๖๒ : ๔๐,๐๐๐)	- จำนวน โครงการที่ได้ รับการอุดหนุน	- จำนวนการเกิด อุบัติเหตุทางถนน ในพื้นที่อำเภอ ศรีราชาลดน้อย ลง	สำนักงานปลัด อบต.
				หนังสืออำเภอศรีราชา ที่ ขบ ๐๕๑๘/๓๑๐๑ เรื่อง ขอรับการสนับสนุนงบประมาณหมวดเงินอุดหนุน ประจำปีงบประมาณ พ.ศ. ๒๕๖๓ ลงวันที่ ๒๘ มิถุนายน ๒๕๖๒							
<b>รวมแผนงานที่ ๕.๒</b>				<b>๑๘๖,๐๐๐</b>	<b>๑๘๖,๐๐๐</b>	<b>๑๘๖,๐๐๐</b>	<b>๑๘๖,๐๐๐</b>	<b>๑๘๖,๐๐๐</b>			

รายละเอียดโครงการ

แผนพัฒนาท้องถิ่น (พ.ศ. ๒๕๖๑-๒๕๖๕)

องค์การบริหารส่วนตำบลบางพระ อำเภอศรีราชา จังหวัดชลบุรี

ยุทธศาสตร์จังหวัดชลบุรี ยุทธศาสตร์ที่ ๕ พัฒนาคนและชุมชนให้มีคุณภาพและยั่งยืน ตามหลักปรัชญาของเศรษฐกิจพอเพียง

ยุทธศาสตร์การพัฒนาของ อปท. ในเขตจังหวัดชลบุรี ยุทธศาสตร์ที่ ๗ ด้านความปลอดภัยในชีวิตและทรัพย์สิน

ยุทธศาสตร์ที่ ๕ ส่งเสริมการรักษาความปลอดภัยในชีวิต และทรัพย์สิน

๕.๓ แผนงานสร้างความเข้มแข็งของชุมชน

ที่	โครงการ	วัตถุประสงค์	เป้าหมาย (ผลผลิตของโครงการ)	งบประมาณและที่ผ่านมา					ตัวชี้วัด KPI	ผลลัพธ์ที่คาดว่าจะได้รับ	หน่วยงาน ที่รับผิดชอบ
				๒๕๖๑ (บาท)	๒๕๖๒ (บาท)	๒๕๖๓ (บาท)	๒๕๖๔ (บาท)	๒๕๖๕ (บาท)			
๑	โครงการเยาวชนหัวใจสีขาวร่วมต้านยาเสพติด	- เพื่อรณรงค์ให้เยาวชนรับรู้และรับทราบถึงปัญหาและพิษภัยของยาเสพติด - เพื่อสร้างผู้นำเยาวชนในการต่อต้านยาเสพติดในสถานศึกษาและชุมชน - เพื่อเพิ่มพูนทักษะทางความคิดและสร้างภูมิคุ้มกันทางร่างกายและจิตใจให้กับเยาวชน - เพื่อควบคุมเฝ้าระวังการแพร่ระบาดของยาเสพติดในพื้นที่	- จัดอบรมเรื่อง ยาเสพติด ที่ดีต่อต้านยาเสพติด จำนวน ๑ ครั้ง - จัดกิจกรรมค้นหาและเฝ้าระวังกลุ่มเสี่ยง	๑๕๐,๐๐๐ (๒๕๖๐ : ๑๕๐,๐๐๐) (๒๕๕๙ : ๑๗๐,๐๐๐) (๒๕๕๘ : ๑๑๐,๐๐๐)	๑๕๕,๐๐๐ (๒๕๖๑ : ๑๕๐,๐๐๐) (๒๕๖๐ : ๑๕๐,๐๐๐) (๒๕๕๙ : ๑๗๐,๐๐๐)	๑๖๐,๐๐๐ (๒๕๖๒ : ๑๕๕,๐๐๐) (๒๕๖๑ : ๑๕๐,๐๐๐) (๒๕๖๐ : ๑๕๐,๐๐๐)	๑๖๘,๐๐๐ (๒๕๖๓ : ๑๖๐,๐๐๐) (๒๕๖๒ : ๑๕๕,๐๐๐) (๒๕๖๑ : ๑๕๐,๐๐๐)	๑๖๘,๐๐๐ (๒๕๖๔ : ๑๖๘,๐๐๐) (๒๕๖๓ : ๑๖๐,๐๐๐) (๒๕๖๒ : ๑๕๕,๐๐๐)	- เยาวชนมีความรู้เรื่องโทษและพิษภัยของยาเสพติด ร้อยละ ๘๐ - มีผู้นำเยาวชนต่อต้านยาเสพติดในโรงเรียนที่เข้าร่วมโครงการ	- เยาวชนตระหนักถึงโทษและพิษภัยของยาเสพติด - เยาวชนมีความรู้ตักเตือนเพื่อนให้ห่างไกลจากยาเสพติด - มีการควบคุมเฝ้าระวังการแพร่ระบาดของยาเสพติด	กองสาธารณสุข

**รายละเอียดโครงการ  
แผนพัฒนาท้องถิ่น (พ.ศ. ๒๕๖๑-๒๕๖๕)  
องค์การบริหารส่วนตำบลบางพระ อำเภอศรีราชา จังหวัดชลบุรี**

ยุทธศาสตร์จังหวัดชลบุรี ยุทธศาสตร์ที่ ๕ พัฒนาคมนและชุมชนให้มีคุณภาพและยั่งยืน ตามหลักปรัชญาของเศรษฐกิจพอเพียง  
ยุทธศาสตร์การพัฒนาของ อปท. ในเขตจังหวัดชลบุรี ยุทธศาสตร์ที่ ๗ ด้านความปลอดภัยในชีวิตและทรัพย์สิน  
ยุทธศาสตร์ที่ ๕ ส่งเสริมการรักษาความปลอดภัยในชีวิต และทรัพย์สิน

**๕.๓ แผนงานสร้างความเข้มแข็งของชุมชน**

๑๒๓๓

ที่	โครงการ	วัตถุประสงค์	เป้าหมาย (ผลผลิตของโครงการ)	งบประมาณและที่ผ่านมา					ตัวชี้วัด KPI	ผลลัพธ์ที่คาดว่าจะได้รับ	หน่วยงานที่รับผิดชอบ	
				๒๕๖๑ (บาท)	๒๕๖๒ (บาท)	๒๕๖๓ (บาท)	๒๕๖๔ (บาท)	๒๕๖๕ (บาท)				
๒	อุดหนุน จังหวัดชลบุรี โครงการขอรับ เงินอุดหนุนเพื่อ เพิ่มศักยภาพใน การป้องกันและ แก้ไขปัญหา ยาเสพติดของ ที่ทำการปกครอง จังหวัดชลบุรี โดย ศอ.ปส.จ.ชบ. ประจำปีงบประมาณ พ.ศ. ๒๕๖๑ - ๒๕๖๕	- เพื่อให้การ ดำเนินงาน ป้องกันและ แก้ไขปัญหา ยาเสพติดของ จังหวัดชลบุรี ในด้านต่างๆ เกิดเอกภาพ และเกิดประสิทธิ ภาพในการ ดำเนินงาน	- ตั้งงบประมาณเงินอุดหนุนให้ จังหวัดชลบุรี จำนวน ๑ ครั้ง	๕๐,๐๐๐ (๒๕๖๐ : ๕๐,๐๐๐)	๕๐,๐๐๐ (๒๕๖๑ : ๕๐,๐๐๐)	๕๐,๐๐๐ (๒๕๖๒ : ๕๐,๐๐๐)	๕๐,๐๐๐ (๒๕๖๓ : ๕๐,๐๐๐)	๕๐,๐๐๐ (๒๕๖๔ : ๕๐,๐๐๐)	๕๐,๐๐๐ (๒๕๖๕ : ๕๐,๐๐๐)	- จำนวน โครงการที่ ได้รับการ อุดหนุน	- ประชาชนห่าง ไกลยาเสพติด และมีส่วนร่วมใน การแก้ไขปัญหา ยาเสพติดในพื้นที่	กอง สาธารณสุข
<b>รวมแผนงานที่ ๕.๓</b>				<b>๒๐๐,๐๐๐</b>	<b>๒๐๕,๐๐๐</b>	<b>๒๑๐,๐๐๐</b>	<b>๒๑๘,๐๐๐</b>	<b>๒๑๘,๐๐๐</b>				
<b>รวมยุทธศาสตร์ที่ ๕</b>				<b>๓๘๖,๐๐๐</b>	<b>๖๙๑,๐๐๐</b>	<b>๖๙๖,๐๐๐</b>	<b>๗๐๔,๐๐๐</b>	<b>๗๐๔,๐๐๐</b>				

หนังสืออำเภอศรีราชา ที่ ขบ ๐๕๑๘/๒๐๒๙ เรื่อง โครงการขอรับเงินอุดหนุนเพื่อเพิ่มศักยภาพในการป้องกันและแก้ไขปัญหายาเสพติดของที่ทำการปกครองจังหวัดชลบุรี โดย ศอ.ปส.จ.ชบ. ประจำปีงบประมาณ พ.ศ. ๒๕๖๓ ลงวันที่ ๑๙ เมษายน ๒๕๖๒

# ยุทธศาสตร์ที่ ๖

## การพัฒนาโครงสร้างพื้นฐาน

**รายละเอียดโครงการ**  
**แผนพัฒนาท้องถิ่น (พ.ศ. ๒๕๖๑-๒๕๖๕)**  
**องค์การบริหารส่วนตำบลบางพระ อำเภอศรีราชา จังหวัดชลบุรี**

ยุทธศาสตร์จังหวัดชลบุรี ยุทธศาสตร์ที่ ๔ พัฒนาปรับปรุงด้านผังเมือง โครงสร้างพื้นฐาน ระบบ Logistics เป็นเมืองนวัตกรรมที่น่าอยู่  
 ยุทธศาสตร์การพัฒนาของ อบท. ในเขตจังหวัดชลบุรี ยุทธศาสตร์ที่ ๑ การพัฒนาโครงสร้างพื้นฐาน / สาธารณูปโภค  
 ยุทธศาสตร์ที่ ๖ การพัฒนาโครงสร้างพื้นฐาน

**๖.๑ แผนงานเคหะและชุมชน**

ที่	โครงการ	วัตถุประสงค์	เป้าหมาย (ผลผลิตของโครงการ)	งบประมาณและที่ผ่านมา					ตัวชี้วัด KPI	ผลลัพธ์ที่คาดว่าจะได้รับ	หน่วยงาน ที่รับผิดชอบ	
				๒๕๖๑ (บาท)	๒๕๖๒ (บาท)	๒๕๖๓ (บาท)	๒๕๖๔ (บาท)	๒๕๖๕ (บาท)				
๒๕๓๓	๑	โครงการก่อสร้างถนน คสล. บ้านหนองข่า ซอย ๓/๒ หมู่ที่ ๑๑	- เพื่อแก้ไขปัญหาความเดือดร้อนของประชาชนในการใช้รถใช้ถนน	- ก่อสร้างถนน คสล. ผิวจราจร กว้าง ๔.๐๐ ม. ยาว ๕๙ ม. หนา ๐.๑๕ ม. หรือคิดเป็นพื้นที่ก่อสร้างไม่น้อยกว่า ๒๓๖ ตร.ม. (ตามแบบและรายละเอียดที่องค์การบริหารส่วนตำบลบางพระกำหนด)	๑๔๔,๐๐๐	-	-	-	-	- จำนวนถนนที่เพิ่มขึ้น	- ประชาชนได้รับความสะดวกรวดเร็วในการเดินทาง	กองช่าง
	๒	โครงการก่อสร้างถนน คสล. สายบ้านลุงหลัด หมู่ที่ ๑๑	- เพื่อแก้ไขปัญหาความเดือดร้อนของประชาชนในการใช้รถใช้ถนน	- ก่อสร้างถนน คสล. ผิวจราจร กว้าง ๔.๐๐ ม. ยาว ๑๙๙ ม. หนา ๐.๑๕ ม. หรือคิดเป็นพื้นที่ก่อสร้างไม่น้อยกว่า ๗๙๖ ตร.ม. (ตามแบบและรายละเอียดที่องค์การบริหารส่วนตำบลบางพระกำหนด)	๔๗๘,๐๐๐	-	-	-	-	- จำนวนถนนที่เพิ่มขึ้น	- ประชาชนได้รับความสะดวกรวดเร็วในการเดินทาง	กองช่าง

**รายละเอียดโครงการ  
แผนพัฒนาท้องถิ่น (พ.ศ. ๒๕๖๑-๒๕๖๕)  
องค์การบริหารส่วนตำบลบางพระ อำเภอศรีราชา จังหวัดชลบุรี**

ยุทธศาสตร์จังหวัดชลบุรี ยุทธศาสตร์ที่ ๔ พัฒนาปรับปรุงด้านผังเมือง โครงสร้างพื้นฐาน ระบบ Logistics เป็นเมืองนวัตกรรมที่น่าอยู่  
ยุทธศาสตร์การพัฒนาของ อบท. ในเขตจังหวัดชลบุรี ยุทธศาสตร์ที่ ๑ การพัฒนาโครงสร้างพื้นฐาน / สาธารณูปโภค  
ยุทธศาสตร์ที่ ๖ การพัฒนาโครงสร้างพื้นฐาน

**๖.๑ แผนงานเคหะและชุมชน**

ที่	โครงการ	วัตถุประสงค์	เป้าหมาย (ผลผลิตของโครงการ)	งบประมาณและที่ผ่านมา					ตัวชี้วัด KPI	ผลลัพธ์ที่คาดว่าจะได้รับ	หน่วยงาน ที่รับผิดชอบ
				๒๕๖๑ (บาท)	๒๕๖๒ (บาท)	๒๕๖๓ (บาท)	๒๕๖๔ (บาท)	๒๕๖๕ (บาท)			
๓	โครงการก่อสร้างถนน คสล. ซอยปู้ตัด แยก ๑ หมู่ที่ ๔	- เพื่อแก้ไขปัญหาคาความเดือดร้อนของประชาชนในการใช้รถใช้ถนน	- ก่อสร้างถนน คสล. ผิวจราจร กว้าง ๕.๐๐ ม. ยาว ๗๔ ม. หนา ๐.๑๕ ม. หรือคิดเป็นพื้นที่ก่อสร้างไม่น้อยกว่า ๓๗๐ ตร.ม. (ตามแบบและรายละเอียดที่องค์การบริหารส่วนตำบลบางพระกำหนด)	๒๓๐,๐๐๐	-	-	-	-	- จำนวนถนนที่เพิ่มขึ้น	- ประชาชนได้รับความสะดวกรวดเร็วในการเดินทาง	กองช่าง
๔	โครงการก่อสร้างถนน คสล.บ้านห้วยกรู ซอย ๕/๗ (บ้านตาชวย) หมู่ที่ ๗	- เพื่อแก้ไขปัญหาคาความเดือดร้อนของประชาชนในการใช้รถใช้ถนน	- ก่อสร้างถนน คสล. ผิวจราจร กว้าง ๔.๐๐ ม. ยาว ๑๘๒ ม. หนา ๐.๑๕ ม. หรือคิดเป็นพื้นที่ก่อสร้างไม่น้อยกว่า ๗๒๘ ตร.ม. (ตามแบบและรายละเอียดที่องค์การบริหารส่วนตำบลบางพระกำหนด)	๔๒๔,๐๐๐	-	-	-	-	- จำนวนถนนที่เพิ่มขึ้น	- ประชาชนได้รับความสะดวกรวดเร็วในการเดินทาง	กองช่าง

๖๖๓๓



**รายละเอียดโครงการ  
แผนพัฒนาท้องถิ่น (พ.ศ. ๒๕๖๑-๒๕๖๕)  
องค์การบริหารส่วนตำบลบางพระ อำเภอศรีราชา จังหวัดชลบุรี**

ยุทธศาสตร์จังหวัดชลบุรี ยุทธศาสตร์ที่ ๔ พัฒนาปรับปรุงด้านผังเมือง โครงสร้างพื้นฐาน ระบบ Logistics เป็นเมืองนวัตกรรมที่น่าอยู่  
ยุทธศาสตร์การพัฒนาของ อปท. ในเขตจังหวัดชลบุรี ยุทธศาสตร์ที่ ๑ การพัฒนาโครงสร้างพื้นฐาน / สาธารณูปโภค  
ยุทธศาสตร์ที่ ๖ การพัฒนาโครงสร้างพื้นฐาน

**๖.๑ แผนงานกะทะและชุมชน**

ที่	โครงการ	วัตถุประสงค์	เป้าหมาย (ผลผลิตของโครงการ)	งบประมาณและที่ผ่านมา					ตัวชี้วัด KPI	ผลลัพธ์ที่คาดว่าจะได้รับ	หน่วยงาน ที่รับผิดชอบ
				๒๕๖๑ (บาท)	๒๕๖๒ (บาท)	๒๕๖๓ (บาท)	๒๕๖๔ (บาท)	๒๕๖๕ (บาท)			
๕	โครงการก่อสร้างถนน คสล. บ้านห้วยกุ่ม ซอย ๑/๕ เชื่อมบ้านห้วยกุ่ม ซอย ๒ หมู่ที่ ๕	- เพื่อแก้ไขปัญหาความเดือดร้อนของประชาชนในการใช้รถใช้ถนน	- ก่อสร้างถนน คสล. ผิวจราจร กว้าง ๖.๐๐ ม. ยาว ๕๒๓ ม. หนา ๐.๑๕ ม. หรือคิดเป็นพื้นที่ก่อสร้างไม่น้อยกว่า ๓,๑๓๘ ตร.ม. (ตามแบบและรายละเอียดที่องค์การบริหารส่วนตำบลบางพระกำหนด)	๒,๑๐๓,๐๐๐	-	-	-	-	- จำนวนถนนที่เพิ่มขึ้น	- ประชาชนได้รับความสะดวกรวดเร็วในการเดินทาง	กองช่าง

รูปตัด

**รายละเอียดโครงการ  
แผนพัฒนาท้องถิ่น (พ.ศ. ๒๕๖๑-๒๕๖๕)  
องค์การบริหารส่วนตำบลบางพระ อำเภอศรีราชา จังหวัดชลบุรี**

ยุทธศาสตร์จังหวัดชลบุรี ยุทธศาสตร์ที่ ๔ พัฒนาปรับปรุงด้านผังเมือง โครงสร้างพื้นฐาน ระบบ Logistics เป็นเมืองนวัตกรรมที่น่าอยู่  
ยุทธศาสตร์การพัฒนาของ อบท. ในเขตจังหวัดชลบุรี ยุทธศาสตร์ที่ ๑ การพัฒนาโครงสร้างพื้นฐาน / สาธารณูปโภค  
ยุทธศาสตร์ที่ ๖ การพัฒนาโครงสร้างพื้นฐาน

**๖.๑ แผนงานเคหะและชุมชน**

ที่	โครงการ	วัตถุประสงค์	เป้าหมาย (ผลผลิตของโครงการ)	งบประมาณและที่ผ่านมา					ตัวชี้วัด KPI	ผลลัพธ์ที่คาดว่าจะได้รับ	หน่วยงาน ที่รับผิดชอบ
				๒๕๖๑ (บาท)	๒๕๖๒ (บาท)	๒๕๖๓ (บาท)	๒๕๖๔ (บาท)	๒๕๖๕ (บาท)			
๖	โครงการก่อสร้างถนน คสล.และวางท่อระบายน้ำบ้านนาพุ ซอย หมู่ที่ ๖	- เพื่อแก้ไขปัญหาคาความเดือดร้อนของประชาชนในการใช้รถใช้ถนน - มีทางระบายน้ำและป้องกันน้ำท่วมบ้านเรือนประชาชน	- ก่อสร้างถนน คสล. ผิวจราจร กว้าง ๓.๐๐ ม. ยาว ๘๐ ม. หนา ๐.๑๕ ม. หรือคิดเป็นพื้นที่ก่อสร้างไม่น้อยกว่า ๒๔๐ ตร.ม. และวางท่อระบายน้ำ คสล. Ø ๐.๔๐ ม. ความยาวรวมไม่น้อยกว่า ๗๐ ม. (ตามแบบและรายละเอียดที่องค์การบริหารส่วนตำบลบางพระกำหนด)	๓๒๐,๐๐๐	-	-	-	-	- จำนวนถนนที่เพิ่มขึ้น - ไม่มีปัญหาน้ำท่วมขัง	- ประชาชนได้รับความสะดวกรวดเร็วในการเดินทาง - มีทางระบายน้ำลดปัญหาน้ำท่วมขัง	กองช่าง

๔๒๓

**รายละเอียดโครงการ  
แผนพัฒนาท้องถิ่น (พ.ศ. ๒๕๖๑-๒๕๖๕)  
องค์การบริหารส่วนตำบลบางพระ อำเภอศรีราชา จังหวัดชลบุรี**

ยุทธศาสตร์จังหวัดชลบุรี ยุทธศาสตร์ที่ ๔ พัฒนาปรับปรุงด้านผังเมือง โครงสร้างพื้นฐาน ระบบ Logistics เป็นเมืองนวัตกรรมที่น่าอยู่  
ยุทธศาสตร์การพัฒนาของ อปท. ในเขตจังหวัดชลบุรี ยุทธศาสตร์ที่ ๑ การพัฒนาโครงสร้างพื้นฐาน / สาธารณูปโภค  
ยุทธศาสตร์ที่ ๖ การพัฒนาโครงสร้างพื้นฐาน

**๖.๑ แผนงานเคหะและชุมชน**

ที่	โครงการ	วัตถุประสงค์	เป้าหมาย (ผลผลิตของโครงการ)	งบประมาณและที่ผ่านมา					ตัวชี้วัด KPI	ผลลัพธ์ที่คาดว่าจะได้รับ	หน่วยงาน ที่รับผิดชอบ
				๒๕๖๑ (บาท)	๒๕๖๒ (บาท)	๒๕๖๓ (บาท)	๒๕๖๔ (บาท)	๒๕๖๕ (บาท)			
๗	โครงการก่อสร้างถนน คสล.และวางท่อระบายน้ำบ้านนาพุ ซอย ๙ หมู่ที่ ๖	- เพื่อแก้ไขปัญหาคความเดือดร้อนของประชาชนในการใช้รถใช้ถนน - มีทางระบายน้ำและป้องกันน้ำท่วมบ้านเรือนประชาชน	- ก่อสร้างถนน คสล. ผิวจราจร กว้าง ๔.๐๐ ม. ยาว ๑๒๘ ม. หรือคิดเป็นพื้นที่ก่อสร้างไม่น้อยกว่า ๕๑๒ ตร.ม. และวางท่อระบายน้ำ คสล. Ø ๔๐ ม. พร้อมบ่อพักความยาวรวมไม่น้อยกว่า ๑๒๘ ม. (ตามแบบและรายละเอียดที่องค์การบริหารส่วนตำบลบางพระกำหนด)	๖๙๖,๐๐๐	-	-	-	-	- จำนวนถนนที่เพิ่มขึ้น - ไม่มีปัญหาน้ำท่วมขัง	- ประชาชนได้รับความสะดวกรวดเร็วในการเดินทาง - มีทางระบายน้ำลดปัญหาน้ำท่วมขัง	กองช่าง

๘๒๓๓

**รายละเอียดโครงการ  
แผนพัฒนาท้องถิ่น (พ.ศ. ๒๕๖๑-๒๕๖๕)  
องค์การบริหารส่วนตำบลบางพระ อำเภอศรีราชา จังหวัดชลบุรี**

ยุทธศาสตร์จังหวัดชลบุรี ยุทธศาสตร์ที่ ๔.พัฒนาปรับปรุงด้านผังเมือง โครงสร้างพื้นฐาน ระบบ Logistics เป็นเมืองนวัตกรรมที่น่าอยู่  
ยุทธศาสตร์การพัฒนาของ อปท. ในเขตจังหวัดชลบุรี ยุทธศาสตร์ที่ ๑ การพัฒนาโครงสร้างพื้นฐาน / สาธารณูปโภค  
ยุทธศาสตร์ที่ ๖ การพัฒนาโครงสร้างพื้นฐาน

**๖.๑ แผนงานเคหะและชุมชน**

ที่	โครงการ	วัตถุประสงค์	เป้าหมาย (ผลผลิตของโครงการ)	งบประมาณและที่ผ่านมา					ตัวชี้วัด KPI	ผลลัพธ์ที่คาดว่าจะได้รับ	หน่วยงานที่รับผิดชอบ
				๒๕๖๑ (บาท)	๒๕๖๒ (บาท)	๒๕๖๓ (บาท)	๒๕๖๔ (บาท)	๒๕๖๕ (บาท)			
๘	โครงการก่อสร้างถนน คสล. และวางท่อระบายน้ำบ้านหนองข่าซอย ๔/๓ หมู่ที่ ๑๑	- เพื่อแก้ไขปัญหาคความเดือดร้อนของประชาชนในการใช้รถใช้ถนน - มีทางระบายน้ำและป้องกันน้ำท่วมบ้านเรือนประชาชน	- ก่อสร้างถนน คสล. ผิวจราจรกว้าง ๔.๐๐ ม. ยาว ๘๖ ม. หนา ๐.๑๕ ม. หรือคิดเป็นพื้นที่ก่อสร้างไม่น้อยกว่า ๓๔๔ ตร.ม. และวางท่อระบายน้ำ คสล. Ø ๐.๔๐ ม. พร้อมบ่อพักความยาวรวมไม่น้อยกว่า ๘๖ ม. (ตามแบบและรายละเอียดที่องค์การบริหารส่วนตำบลบางพระกำหนด)	๔๗๕,๐๐๐	-	-	-	-	- จำนวนถนนที่เพิ่มขึ้น - ไม่มีปัญหาน้ำท่วมขัง	- ประชาชนได้รับความสะดวกรวดเร็วในการเดินทาง - มีทางระบายน้ำลดปัญหาน้ำท่วมขัง	กองช่าง

๖๒๕

**รายละเอียดโครงการ  
แผนพัฒนาท้องถิ่น (พ.ศ. ๒๕๖๑-๒๕๖๕)  
องค์การบริหารส่วนตำบลบางพระ อำเภอศรีราชา จังหวัดชลบุรี**

ยุทธศาสตร์จังหวัดชลบุรี ยุทธศาสตร์ที่ ๔.พัฒนาปรับปรุงด้านผังเมือง โครงสร้างพื้นฐาน ระบบ Logistics เป็นเมืองนวัตกรรมที่น่าอยู่  
ยุทธศาสตร์การพัฒนาของ อปท. ในเขตจังหวัดชลบุรี ยุทธศาสตร์ที่ ๑ การพัฒนาโครงสร้างพื้นฐาน / สาธารณูปโภค  
ยุทธศาสตร์ที่ ๖ การพัฒนาโครงสร้างพื้นฐาน

**๖.๑ แผนงานเคหะและชุมชน**

ที่	โครงการ	วัตถุประสงค์	เป้าหมาย (ผลผลิตของโครงการ)	งบประมาณและที่ผ่านมา					ตัวชี้วัด KPI	ผลลัพธ์ที่คาดว่าจะได้รับ	หน่วยงาน ที่รับผิดชอบ
				๒๕๖๑ (บาท)	๒๕๖๒ (บาท)	๒๕๖๓ (บาท)	๒๕๖๔ (บาท)	๒๕๖๕ (บาท)			
๙	โครงการก่อสร้างถนน คสล.และวางท่อระบายน้ำสายบ้านไร่ดินแดง ซอย ๖ หมู่ที่ ๙	- เพื่อแก้ไขปัญหาคความเดือดร้อนของประชาชนในการใช้รถใช้ถนน - มีทางระบายน้ำและป้องกันน้ำท่วมบ้านเรือนประชาชน	- ก่อสร้างถนน คสล. ผิวจราจรกว้าง ๔.๐๐ - ๖.๐๐ ม. ยาว ๒๔๐ ม. หนา ๐.๑๕ ม. หรือคิดเป็นพื้นที่ก่อสร้างไม่น้อยกว่า ๑,๐๖๐ ตร.ม. และวางท่อระบายน้ำ คสล. Ø ๐.๖๐ เมตร พร้อมบ่อพักความยาวรวมไม่น้อยกว่า ๓๓๕ เมตร (ตามแบบและรายละเอียดที่องค์การบริหารส่วนตำบลบางพระกำหนด)	๑,๗๐๒,๐๐๐	-	-	-	-	- จำนวนถนนที่เพิ่มขึ้น - ไม่มีปัญหาน้ำท่วมขัง	- ประชาชนได้รับความสะดวกรวดเร็วในการเดินทาง - มีทางระบายน้ำลดปัญหาน้ำท่วมขัง	กองช่าง

๒๓๓

**รายละเอียดโครงการ  
แผนพัฒนาท้องถิ่น (พ.ศ. ๒๕๖๑-๒๕๖๕)  
องค์การบริหารส่วนตำบลบางพระ อำเภอศรีราชา จังหวัดชลบุรี**

ยุทธศาสตร์จังหวัดชลบุรี ยุทธศาสตร์ที่ ๔ พัฒนาปรับปรุงด้านผังเมือง โครงสร้างพื้นฐาน ระบบ Logistics เป็นเมืองนวัตกรรมที่น่าอยู่  
ยุทธศาสตร์การพัฒนาของ อบท. ในเขตจังหวัดชลบุรี ยุทธศาสตร์ที่ ๑ การพัฒนาโครงสร้างพื้นฐาน / สาธารณูปโภค  
ยุทธศาสตร์ที่ ๖ การพัฒนาโครงสร้างพื้นฐาน

**๖.๑ แผนงานเคหะและชุมชน**

ที่	โครงการ	วัตถุประสงค์	เป้าหมาย (ผลผลิตของโครงการ)	งบประมาณและที่ผ่านมา					ตัวชี้วัด KPI	ผลลัพธ์ที่คาดว่าจะได้รับ	หน่วยงาน ที่รับผิดชอบ
				๒๕๖๑ (บาท)	๒๕๖๒ (บาท)	๒๕๖๓ (บาท)	๒๕๖๔ (บาท)	๒๕๖๕ (บาท)			
๑๐	โครงการก่อสร้างถนน คสล.และวางท่อระบายน้ำสายหลังกรุงเทพฯ	- เพื่อแก้ไขปัญหาค่าส้วมหมู่ที่ ๑๐	- ก่อสร้างถนน คสล. ผิวจราจร กว้าง ๖.๐๐ ม. ยาว ๕๗ ม. หนา ๐.๑๕ ม. หรือคิดเป็นพื้นที่ก่อสร้างไม่น้อยกว่า ๓๔๒ ตร.ม. และวางท่อระบายน้ำ คสล. Ø ๐.๔๐ ม. พร้อมบ่อพักความยาวรวมไม่น้อยกว่า ๑๐๐ ม. (ตามแบบและรายละเอียดที่องค์การบริหารส่วนตำบลบางพระกำหนด)	๕๙๓,๐๐๐	-	-	-	-	- จำนวนถนนที่เพิ่มขึ้น - ไม่มีปัญหาน้ำท่วมขัง	- ประชาชนได้รับความสะดวกรวดเร็วในการเดินทาง - มีทางระบายน้ำลดปัญหาน้ำท่วมขัง	กองช่าง

๐๖๓

**รายละเอียดโครงการ  
แผนพัฒนาท้องถิ่น (พ.ศ. ๒๕๖๑-๒๕๖๕)  
องค์การบริหารส่วนตำบลบางพระ อำเภอศรีราชา จังหวัดชลบุรี**

ยุทธศาสตร์จังหวัดชลบุรี ยุทธศาสตร์ที่ ๔ พัฒนาปรับปรุงด้านผังเมือง โครงสร้างพื้นฐาน ระบบ Logistics เป็นเมืองนวัตกรรมที่น่าอยู่  
ยุทธศาสตร์การพัฒนาของ อปท. ในเขตจังหวัดชลบุรี ยุทธศาสตร์ที่ ๑ การพัฒนาโครงสร้างพื้นฐาน / สาธารณูปโภค  
ยุทธศาสตร์ที่ ๖ การพัฒนาโครงสร้างพื้นฐาน

**๖.๑ แผนงานเคหะและชุมชน**

ที่	โครงการ	วัตถุประสงค์	เป้าหมาย (ผลผลิตของโครงการ)	งบประมาณและที่ผ่านมา					ตัวชี้วัด KPI	ผลลัพธ์ที่คาดว่าจะได้รับ	หน่วยงาน ที่รับผิดชอบ
				๒๕๖๑ (บาท)	๒๕๖๒ (บาท)	๒๕๖๓ (บาท)	๒๕๖๔ (บาท)	๒๕๖๕ (บาท)			
๑๑	โครงการก่อสร้างถนน คสล.สาย ๓๑๔๔ ตอน แยกวนอุทยานเขาเขียว - น้ำตกชั้นตาเถร (ช่วงหน้าเขาเขียวแคมป์) หมู่ที่ ๕	- เพื่อแก้ไข ปัญหาความ เดือดร้อนของ ประชาชนใน การใช้รถใช้ถนน	- ก่อสร้างถนน คสล. ผิวจราจร กว้าง ๘.๐๐ ม. ยาว ๕๗๐ ม. หนา ๐.๒๐ ม. หรือคิดเป็น พื้นที่ก่อสร้างไม่น้อยกว่า น้อยกว่า ๔,๕๖๐ ตร.ม. (ตามแบบและรายละเอียด ที่องค์การบริหารส่วนตำบล บางพระกำหนด)	๓,๕๔๐,๐๐๐	-	-	-	-	- จำนวนถนน ที่เพิ่มขึ้น	- ประชาชนได้รับ ความสะดวกรวดเร็ว ในการเดินทาง	กองช่าง
๑๒	โครงการก่อสร้างถนนคสล. สายบ้านทางตรงซอย ๒-๒/๒ หมู่ที่ ๘	- เพื่อแก้ไข ปัญหาความ เดือดร้อนของ ประชาชนใน การใช้รถใช้ถนน	- ก่อสร้างถนน คสล. ผิวจราจร กว้าง ๕.๐๐ ม. ยาว ๕๗๓ ม. หนา ๐.๑๕ ม. หรือคิดเป็น พื้นที่ก่อสร้างไม่น้อยกว่า ๒,๘๖๕ ตร.ม. (ตามแบบและรายละเอียด ที่องค์การบริหารส่วนตำบล บางพระกำหนด)	๑,๗๙๕,๐๐๐	-	-	-	-	- จำนวนถนน ที่เพิ่มขึ้น	- ประชาชนได้รับ ความสะดวกรวดเร็ว ในการเดินทาง	กองช่าง

๑๖๓

**รายละเอียดโครงการ**  
**แผนพัฒนาท้องถิ่น (พ.ศ. ๒๕๖๑-๒๕๖๕)**  
**องค์การบริหารส่วนตำบลบางพระ อำเภอศรีราชา จังหวัดชลบุรี**

ยุทธศาสตร์จังหวัดชลบุรี ยุทธศาสตร์ที่ ๔ พัฒนาปรับปรุงด้านผังเมือง โครงสร้างพื้นฐาน ระบบ Logistics เป็นเมืองนวัตกรรมที่น่าอยู่  
 ยุทธศาสตร์การพัฒนาของ อปท. ในเขตจังหวัดชลบุรี ยุทธศาสตร์ที่ ๑ การพัฒนาโครงสร้างพื้นฐาน / สาธารณูปโภค  
 ยุทธศาสตร์ที่ ๖ การพัฒนาโครงสร้างพื้นฐาน

**๖.๑ แผนงานเคหะและชุมชน**

๗๗๗

ที่	โครงการ	วัตถุประสงค์	เป้าหมาย (ผลผลิตของโครงการ)	งบประมาณและที่ผ่านมา					ตัวชี้วัด KPI	ผลลัพธ์ที่คาดว่าจะได้รับ	หน่วยงาน ที่รับผิดชอบ
				๒๕๖๑ (บาท)	๒๕๖๒ (บาท)	๒๕๖๓ (บาท)	๒๕๖๔ (บาท)	๒๕๖๕ (บาท)			
๑๓	โครงการก่อสร้างถนน คสล. สายบ้านโป่งดินดำซอย ๑๐/๑ (สวนมะนาว) หมู่ที่ ๑๒	- เพื่อแก้ไขปัญหาคความเดือดร้อนของประชาชนในการใช้รถใช้ถนน	- ก่อสร้างถนน คสล. ผิวจราจร กว้าง ๕.๐๐ ม. ยาว ๓๖๐ ม. หนา ๐.๑๕ ม. หรือคิดเป็นพื้นที่ก่อสร้างไม่น้อยกว่า ๑,๘๐๐ ตร.ม.  (ตามแบบและรายละเอียดที่องค์การบริหารส่วนตำบลบางพระกำหนด)	๑,๑๑๑,๐๐๐	-	-	-	-	- จำนวนถนนที่เพิ่มขึ้น	- ประชาชนได้รับความสะดวกรวดเร็วในการเดินทาง	กองช่าง
๑๔	โครงการก่อสร้างถนน คสล. สายสวนสาธารณะบ้านโป่งดินดำ หมู่ที่ ๑๒	- เพื่อแก้ไขปัญหาคความเดือดร้อนของประชาชนในการใช้รถใช้ถนน	- ก่อสร้างถนน คสล. ผิวจราจร กว้าง ๖.๐๐ ม. ยาว ๒๖๐ ม. หนา ๐.๑๕ ม. หรือคิดเป็นพื้นที่ก่อสร้างไม่น้อยกว่า ๑,๕๖๐ ตร.ม.  (ตามแบบและรายละเอียดที่องค์การบริหารส่วนตำบลบางพระกำหนด)	๑,๒๗๙,๐๐๐	-	-	-	-	- จำนวนถนนที่เพิ่มขึ้น	- ประชาชนได้รับความสะดวกรวดเร็วในการเดินทาง	กองช่าง



**รายละเอียดโครงการ**  
**แผนพัฒนาท้องถิ่น (พ.ศ. ๒๕๖๑-๒๕๖๕)**  
**องค์การบริหารส่วนตำบลบางพระ อำเภอศรีราชา จังหวัดชลบุรี**

ยุทธศาสตร์จังหวัดชลบุรี ยุทธศาสตร์ที่ ๔ พัฒนาปรับปรุงด้านผังเมือง โครงสร้างพื้นฐาน ระบบ Logistics เป็นเมืองนวัตกรรมที่น่าอยู่  
 ยุทธศาสตร์การพัฒนาของ อปท. ในเขตจังหวัดชลบุรี ยุทธศาสตร์ที่ ๑ การพัฒนาโครงสร้างพื้นฐาน / สาธารณูปโภค  
 ยุทธศาสตร์ที่ ๖ การพัฒนาโครงสร้างพื้นฐาน

**๖.๑ แผนงานเคหะและชุมชน**

ที่	โครงการ	วัตถุประสงค์	เป้าหมาย (ผลผลิตของโครงการ)	งบประมาณและที่ผ่านมา					ตัวชี้วัด KPI	ผลลัพธ์ที่คาดว่าจะได้รับ	หน่วยงาน ที่รับผิดชอบ
				๒๕๖๑ (บาท)	๒๕๖๒ (บาท)	๒๕๖๓ (บาท)	๒๕๖๔ (บาท)	๒๕๖๕ (บาท)			
๑๕	โครงการวางท่อระบายน้ำสาย เกษตร - หินเพิง (ทางรถไฟ - บ้านนาพุ) ซอย ๓ (ป่าตึง) หมู่ที่ ๖	- เพื่อให้มีทาง ระบายน้ำและ ป้องกันน้ำท่วม บ้านเรือน ประชาชน	- วางท่อระบายน้ำ ขนาด Ø ๑.๘๐ เมตร พร้อมบ่อพัก ความยาวรวมไม่น้อยกว่า ๔๗๐ เมตร (ตามแบบและรายละเอียดที่ องค์การบริหารส่วนตำบล บางพระกำหนด)	๓,๕๙๖,๐๐๐.๐	-	-	-	-	- ไม่มีปัญหา น้ำท่วมขัง	- มีทางระบายน้ำ ลดปัญหาน้ำท่วมขัง	กองช่าง
๑๖	โครงการวางท่อ ระบายน้ำสาย หลังหมู่บ้าน ปัญญา หมู่ที่ ๑๐	- เพื่อให้มีทาง ระบายน้ำและ ป้องกันน้ำท่วม บ้านเรือน ประชาชน	- วางท่อระบายน้ำขนาด Ø ๑.๐๐ ม. พร้อมบ่อพัก ความยาวรวมไม่น้อยกว่า ๕๒๕ ม. (ตามแบบและรายละเอียดที่ องค์การบริหารส่วนตำบล บางพระกำหนด)	๒,๖๒๐,๐๐๐	-	-	-	-	- ไม่มีปัญหา น้ำท่วมขัง	- มีทางระบายน้ำ ลดปัญหาน้ำท่วมขัง	กองช่าง

แนบ๓

**รายละเอียดโครงการ  
แผนพัฒนาท้องถิ่น (พ.ศ. ๒๕๖๑-๒๕๖๕)  
องค์การบริหารส่วนตำบลบางพระ อำเภอศรีราชา จังหวัดชลบุรี**

ยุทธศาสตร์จังหวัดชลบุรี ยุทธศาสตร์ที่ ๔ พัฒนาปรับปรุงด้านผังเมือง โครงสร้างพื้นฐาน ระบบ Logistics เป็นเมืองนวัตกรรมที่น่าอยู่  
ยุทธศาสตร์การพัฒนาของ อปท. ในเขตจังหวัดชลบุรี ยุทธศาสตร์ที่ ๑ การพัฒนาโครงสร้างพื้นฐาน / สาธารณูปโภค  
ยุทธศาสตร์ที่ ๖ การพัฒนาโครงสร้างพื้นฐาน

**๖.๑ แผนงานเคหะและชุมชน**

ที่	โครงการ	วัตถุประสงค์	เป้าหมาย (ผลผลิตของโครงการ)	งบประมาณและที่ผ่านมา					ตัวชี้วัด KPI	ผลลัพธ์ที่คาดว่าจะได้รับ	หน่วยงาน ที่รับผิดชอบ
				๒๕๖๑ (บาท)	๒๕๖๒ (บาท)	๒๕๖๓ (บาท)	๒๕๖๔ (บาท)	๒๕๖๕ (บาท)			
๑๗	โครงการก่อสร้างถนน คสล. และวางท่อระบายน้ำสายบ้านหนองข่าซอย ๓	- เพื่อให้มีทางระบายน้ำและป้องกันน้ำท่วมบ้านเรือนประชาชน	- ก่อสร้างถนน คสล. ผิวจราจรกว้าง ๖.๐๐ ม. ยาว ๓๑๐ ม. ทนาค ๐.๑๕ ม. หรือคิดเป็นพื้นที่ก่อสร้างไม่น้อยกว่า ๑,๘๖๐ ตร.ม. และวางท่อระบายน้ำ คสล. Ø ๐.๘๐ ม. พร้อมบ่อพักความยาวรวมไม่น้อยกว่า ๓๑๐ เมตร (ตามแบบและรายละเอียดที่องค์การบริหารส่วนตำบลบางพระกำหนด)	๒,๖๙๖,๐๐๐	-	-	-	-	- ไม่มีปัญหา น้ำท่วมขัง	- มีทางระบายน้ำ ลดปัญหาน้ำท่วมขัง	กองช่าง

๒๖๑๓

**รายละเอียดโครงการ  
แผนพัฒนาท้องถิ่น (พ.ศ. ๒๕๖๑-๒๕๖๕)  
องค์การบริหารส่วนตำบลบางพระ อำเภอศรีราชา จังหวัดชลบุรี**

ยุทธศาสตร์จังหวัดชลบุรี ยุทธศาสตร์ที่ ๔ พัฒนาปรับปรุงด้านผังเมือง โครงสร้างพื้นฐาน ระบบ Logistics เป็นเมืองนวัตกรรมที่น่าอยู่  
ยุทธศาสตร์การพัฒนาของ อปท. ในเขตจังหวัดชลบุรี ยุทธศาสตร์ที่ ๑ การพัฒนาโครงสร้างพื้นฐาน / สาธารณูปโภค  
ยุทธศาสตร์ที่ ๖ การพัฒนาโครงสร้างพื้นฐาน

**๖.๑ แผนงานเคหะและชุมชน**

ที่	โครงการ	วัตถุประสงค์	เป้าหมาย (ผลผลิตของโครงการ)	งบประมาณและที่ผ่านมา					ตัวชี้วัด KPI	ผลลัพธ์ที่คาดว่าจะได้รับ	หน่วยงาน ที่รับผิดชอบ
				๒๕๖๑ (บาท)	๒๕๖๒ (บาท)	๒๕๖๓ (บาท)	๒๕๖๔ (บาท)	๒๕๖๕ (บาท)			
๑๘	โครงการก่อสร้าง รางระบายน้ำ คสล. รูปร่องวี และวางท่อ ระบายน้ำ สาย บ้านทางตรง ซอย ๙	- เพื่อให้มีทาง ระบายน้ำ ป้องกันน้ำกัด เซาะไหล่ถนน	- ก่อสร้างรางระบายน้ำ คสล. รูปตัววี ขนาดปากกว้าง ๐.๘๐ ม. ท้องรางกว้าง ๐.๕๐ ม. ลึก ๐.๘๐ ม. ความ ยาวรวมไม่น้อยกว่า ๑๑๕ ม. และวางท่อระบายน้ำ คสล. Ø ๐.๘๐ ม. จำนวน ๑๒ ท่อน (ตามแบบและรายละเอียดที่ องค์การบริหารส่วนตำบล บางพระกำหนด)	๓๙๒,๐๐๐	-	-	-	-	- ไม่มีปัญหา น้ำท่วมขัง	- มีทางระบายน้ำ ลดปัญหาน้ำท่วมขัง	กองช่าง

สรุป

**รายละเอียดโครงการ  
แผนพัฒนาท้องถิ่น (พ.ศ. ๒๕๖๑-๒๕๖๕)  
องค์การบริหารส่วนตำบลบางพระ อำเภอศรีราชา จังหวัดชลบุรี**

ยุทธศาสตร์จังหวัดชลบุรี ยุทธศาสตร์ที่ ๔ พัฒนาปรับปรุงด้านผังเมือง โครงสร้างพื้นฐาน ระบบ Logistics เป็นเมืองนวัตกรรมที่น่าอยู่  
ยุทธศาสตร์การพัฒนาของ อปท. ในเขตจังหวัดชลบุรี ยุทธศาสตร์ที่ ๑ การพัฒนาโครงสร้างพื้นฐาน / สาธารณูปโภค  
ยุทธศาสตร์ที่ ๖ การพัฒนาโครงสร้างพื้นฐาน

**๖.๑ แผนงานเคหะและชุมชน**

ที่	โครงการ	วัตถุประสงค์	เป้าหมาย (ผลผลิตของโครงการ)	งบประมาณและที่ผ่านมา					ตัวชี้วัด KPI	ผลลัพธ์ที่คาดว่าจะได้รับ	หน่วยงาน ที่รับผิดชอบ
				๒๕๖๑ (บาท)	๒๕๖๒ (บาท)	๒๕๖๓ (บาท)	๒๕๖๔ (บาท)	๒๕๖๕ (บาท)			
๑๙	โครงการก่อสร้างถนน คสล. และวางท่อระบายน้ำสายบ้านหนองข่าซอย ๗ หมู่ที่ ๑๑	- เพื่อแก้ไขปัญหาความเดือดร้อนของประชาชนในการใช้รถใช้ถนน - มีทางระบายน้ำและป้องกันน้ำท่วมบ้านเรือนประชาชน	- ก่อสร้างถนน คสล. ผิวจราจรกว้าง ๖.๐๐ ม. ยาว ๓๙๐ ม. หนา ๐.๑๕ ม. หรือคิดเป็นพื้นที่ก่อสร้างไม่น้อยกว่า ๒,๓๔๐ ตร.ม. และวางท่อระบายน้ำ คสล. Ø ๐.๖๐ ม. พร้อมบ่อพักความยาวรวมไม่น้อยกว่า ๓๙๐ ม. (ตามแบบและรายละเอียดที่องค์การบริหารส่วนตำบลบางพระกำหนด)	๒,๓๙๑,๐๐๐	-	-	-	-	- จำนวนถนนที่เพิ่มขึ้น - ไม่มีปัญหาน้ำท่วมขัง	- ประชาชนได้รับความสะดวกรวดเร็วในการเดินทาง - มีทางระบายน้ำลดปัญหาน้ำท่วมขัง	กองช่าง

๔๖๓

**รายละเอียดโครงการ  
แผนพัฒนาท้องถิ่น (พ.ศ. ๒๕๖๑-๒๕๖๕)  
องค์การบริหารส่วนตำบลบางพระ อำเภอศรีราชา จังหวัดชลบุรี**

ยุทธศาสตร์จังหวัดชลบุรี ยุทธศาสตร์ที่ ๔ พัฒนาปรับปรุงด้านผังเมือง โครงสร้างพื้นฐาน ระบบ Logistics เป็นเมืองนวัตกรรมที่น่าอยู่  
ยุทธศาสตร์การพัฒนาของ อปท. ในเขตจังหวัดชลบุรี ยุทธศาสตร์ที่ ๑ การพัฒนาโครงสร้างพื้นฐาน / สาธารณูปโภค  
ยุทธศาสตร์ที่ ๖ การพัฒนาโครงสร้างพื้นฐาน

**๖.๑ แผนงานเคหะและชุมชน**

ที่	โครงการ	วัตถุประสงค์	เป้าหมาย (ผลผลิตของโครงการ)	งบประมาณและที่ผ่านมา					ตัวชี้วัด KPI	ผลลัพธ์ที่คาดว่าจะได้รับ	หน่วยงาน ที่รับผิดชอบ
				๒๕๖๑ (บาท)	๒๕๖๒ (บาท)	๒๕๖๓ (บาท)	๒๕๖๔ (บาท)	๒๕๖๕ (บาท)			
๒๐	โครงการก่อสร้างถนน คสล.สายแยกนายแตง - ไปงัดดินดำ หมู่ที่ ๑๒	- เพื่อแก้ไขปัญหาความเดือดร้อนของประชาชนในการใช้รถใช้ถนน	- ก่อสร้างถนน คสล. ผิวจราจร กว้าง ๖.๐๐ ม. ยาว ๘๐ ม. หน้า ๐.๒๐ ม. หรือคิดเป็นพื้นที่ก่อสร้างไม่น้อยกว่า ๔๘๐ ตร.ม.  (ตามแบบและรายละเอียดที่องค์การบริหารส่วนตำบลบางพระกำหนด)	๔๔๔,๐๐๐	-	-	-	-	- จำนวนถนนที่เพิ่มขึ้น	- ประชาชนได้รับความสะดวกรวดเร็วในการเดินทาง	
๒๑	โครงการก่อสร้างถนน คสล.สายสำนักสงฆ์ สัจจธรรม หมู่ที่ ๑๒	- เพื่อแก้ไขปัญหาความเดือดร้อนของประชาชนในการใช้รถใช้ถนน	- ก่อสร้างถนน คสล. ผิวจราจร กว้าง ๕.๐๐ ม. ยาว ๑๖๕ ม. หน้า ๐.๑๕ ม. หรือคิดเป็นพื้นที่ก่อสร้างไม่น้อยกว่า ๘๒๕ ตร.ม.  (ตามแบบและรายละเอียดที่องค์การบริหารส่วนตำบลบางพระกำหนด)	๕๑๔,๐๐๐	-	-	-	-	- จำนวนถนนที่เพิ่มขึ้น	- ประชาชนได้รับความสะดวกรวดเร็วในการเดินทาง	

๘๖๓๓

**รายละเอียดโครงการ**  
**แผนพัฒนาท้องถิ่น (พ.ศ. ๒๕๖๑-๒๕๖๕)**  
**องค์การบริหารส่วนตำบลบางพระ อำเภอศรีราชา จังหวัดชลบุรี**

ยุทธศาสตร์จังหวัดชลบุรี ยุทธศาสตร์ที่ ๔ พัฒนาปรับปรุงด้านผังเมือง โครงสร้างพื้นฐาน ระบบ Logistics เป็นเมืองนวัตกรรมที่น่าอยู่  
 ยุทธศาสตร์การพัฒนาของ อปท. ในเขตจังหวัดชลบุรี ยุทธศาสตร์ที่ ๑ การพัฒนาโครงสร้างพื้นฐาน / สาธารณูปโภค  
 ยุทธศาสตร์ที่ ๖ การพัฒนาโครงสร้างพื้นฐาน

**๖.๑ แผนงานเคหะและชุมชน**

ที่	โครงการ	วัตถุประสงค์	เป้าหมาย (ผลผลิตของโครงการ)	งบประมาณและที่ผ่านมา					ตัวชี้วัด KPI	ผลลัพธ์ที่คาดว่าจะได้รับ	หน่วยงาน ที่รับผิดชอบ
				๒๕๖๑ (บาท)	๒๕๖๒ (บาท)	๒๕๖๓ (บาท)	๒๕๖๔ (บาท)	๒๕๖๕ (บาท)			
๒๒	โครงการก่อสร้างถนน คสล.สายบ้านทางตรงซอย ๒ หมู่ที่ ๘	- เพื่อแก้ไขปัญหาความเดือดร้อนของประชาชนในการใช้รถใช้ถนน	- ก่อสร้างถนน คสล. ผิวจราจร กว้าง ๕.๐๐ ม. ยาว ๓๒๐ ม. หน้า ๐.๑๕ ม. หรือคิดเป็นพื้นที่ก่อสร้างไม่น้อยกว่า ๑,๖๐๐ ตร.ม. (ตามแบบและรายละเอียดที่องค์การบริหารส่วนตำบลบางพระกำหนด)	๑,๑๒๓,๐๐๐	-	-	-	-	- จำนวนถนนที่เพิ่มขึ้น	- ประชาชนได้รับความสะดวกรวดเร็วในการเดินทาง	กองช่าง
๒๓	โครงการก่อสร้างถนน คสล.ซอยบ้านยายลอง หมู่ที่ ๗	- เพื่อแก้ไขปัญหาความเดือดร้อนของประชาชนในการใช้รถใช้ถนน	- ก่อสร้างถนน คสล. ผิวจราจร กว้าง ๓.๐๐ ม. ยาว ๗๘ ม. หน้า ๐.๑๕ เมตร หรือคิดเป็นพื้นที่ก่อสร้างไม่น้อยกว่า ๒๓๔ ตร.ม. (ตามแบบและรายละเอียดที่องค์การบริหารส่วนตำบลบางพระกำหนด)	๑๓๙,๐๐๐	-	-	-	-	- จำนวนถนนที่เพิ่มขึ้น	- ประชาชนได้รับความสะดวกรวดเร็วในการเดินทาง	กองช่าง

๖๖๓

**รายละเอียดโครงการ  
แผนพัฒนาท้องถิ่น (พ.ศ. ๒๕๖๑-๒๕๖๕)  
องค์การบริหารส่วนตำบลบางพระ อำเภอศรีราชา จังหวัดชลบุรี**

ยุทธศาสตร์จังหวัดชลบุรี ยุทธศาสตร์ที่ ๔ พัฒนาปรับปรุงด้านผังเมือง โครงสร้างพื้นฐาน ระบบ Logistics เป็นเมืองนวัตกรรมที่น่าอยู่  
ยุทธศาสตร์การพัฒนาของ อปท. ในเขตจังหวัดชลบุรี ยุทธศาสตร์ที่ ๑ การพัฒนาโครงสร้างพื้นฐาน / สาธารณูปโภค  
ยุทธศาสตร์ที่ ๖ การพัฒนาโครงสร้างพื้นฐาน

**๖.๑ แผนงานคณะและชุมชน**

ที่	โครงการ	วัตถุประสงค์	เป้าหมาย (ผลผลิตของโครงการ)	งบประมาณและที่ผ่านมา					ตัวชี้วัด KPI	ผลลัพธ์ที่คาดว่าจะได้รับ	หน่วยงาน ที่รับผิดชอบ
				๒๕๖๑ (บาท)	๒๕๖๒ (บาท)	๒๕๖๓ (บาท)	๒๕๖๔ (บาท)	๒๕๖๕ (บาท)			
๒๔	โครงการก่อสร้างถนน คสล.สายพงตาปลั่ง หมู่ที่ ๗	- เพื่อแก้ไขปัญหาความเดือดร้อนของประชาชนในการใช้รถใช้ถนน	- ก่อสร้างถนน คสล. ผิวจราจรกว้าง ๖.๐๐ ม. ยาว ๘๐ ม. หนา ๐.๒๐ ม. หรือคิดเป็นพื้นที่ก่อสร้างไม่น้อยกว่า ๔๘๐ ตร.ม.  (ตามแบบและรายละเอียดที่องค์การบริหารส่วนตำบลบางพระกำหนด)	๔๔๔,๐๐๐	-	-	-	-	- จำนวนถนนที่เพิ่มขึ้น	- ประชาชนได้รับความสะดวกรวดเร็วในการเดินทาง	กองช่าง
๒๕	โครงการปรับปรุงถนนแอสฟัลติกคอนกรีต (Para Ac) สาย ๓๑๔๔ (แยกวนอุทยานเขาเขียว - น้ำตกชันตาเถร) หมู่ที่ ๕	- เพื่อแก้ไขปัญหาความเดือดร้อนของประชาชนในการใช้รถใช้ถนน	- ปรับปรุงถนนแอสฟัลติกคอนกรีต (para Ac) ขนาดผิวจราจรกว้าง ๖.๐๐ ม. ยาว ๒๖๕ ม. หนา ๐.๑๕ ม. หรือคิดเป็นพื้นที่ก่อสร้างไม่น้อยกว่า ๑,๕๙๐ ตร.ม.  (ตามแบบและรายละเอียดที่องค์การบริหารส่วนตำบลบางพระกำหนด)	๑,๐๐๕,๐๐๐	-	-	-	-	- จำนวนถนนที่เพิ่มขึ้น	- ประชาชนได้รับความสะดวกรวดเร็วในการเดินทาง	กองช่าง

๒๖๒๓

**รายละเอียดโครงการ**  
**แผนพัฒนาท้องถิ่น (พ.ศ. ๒๕๖๑-๒๕๖๕)**  
**องค์การบริหารส่วนตำบลบางพระ อำเภอศรีราชา จังหวัดชลบุรี**

ยุทธศาสตร์จังหวัดชลบุรี ยุทธศาสตร์ที่ ๔ พัฒนาปรับปรุงด้านผังเมือง โครงสร้างพื้นฐาน ระบบ Logistics เป็นเมืองนวัตกรรมที่น่าอยู่  
 ยุทธศาสตร์การพัฒนาของ อปท. ในเขตจังหวัดชลบุรี ยุทธศาสตร์ที่ ๑ การพัฒนาโครงสร้างพื้นฐาน / สาธารณูปโภค  
 ยุทธศาสตร์ที่ ๖ การพัฒนาโครงสร้างพื้นฐาน

**๖.๑ แผนงานเคหะและชุมชน**

ที่	โครงการ	วัตถุประสงค์	เป้าหมาย (ผลผลิตของโครงการ)	งบประมาณและที่ผ่านมา					ตัวชี้วัด KPI	ผลลัพธ์ที่คาดว่าจะได้รับ	หน่วยงาน ที่รับผิดชอบ
				๒๕๖๑ (บาท)	๒๕๖๒ (บาท)	๒๕๖๓ (บาท)	๒๕๖๔ (บาท)	๒๕๖๕ (บาท)			
๒๖	อุดหนุน การไฟฟ้าส่วน ภูมิภาคอำเภอ ศรีราชาโครงการ ขยายเขตไฟฟ้า สาธารณะ ริมถนน ขบ ๔๐๙๙	- เพื่อให้ประชาชน มีไฟฟ้าใช้และ มีความปลอดภัย ในชีวิตและ ทรัพย์สิน	- ขยายเขตไฟสาธารณะ โดยพาดสายอลูมิเนียม หุ้มฉนวน ขนาด ๙๕ ต.มม. เป็นระยะทางรวม ๗๑๐ ม. (ตามประมาณการของการ ไฟฟ้าส่วนภูมิภาค)	๖๗,๒๐๐	-	-	-	-	- ปัญหาการ เกิดอาชญา กรรมลดลง	- ประชาชนมีไฟฟ้า ใช้มีความปลอดภัย ในชีวิตและทรัพย์สิน	กองช่าง

๐๖๓



**รายละเอียดโครงการ  
แผนพัฒนาท้องถิ่น (พ.ศ. ๒๕๖๑-๒๕๖๕)  
องค์การบริหารส่วนตำบลบางพระ อำเภอศรีราชา จังหวัดชลบุรี**

ยุทธศาสตร์จังหวัดชลบุรี ยุทธศาสตร์ที่ ๔ พัฒนาปรับปรุงด้านผังเมือง โครงสร้างพื้นฐาน ระบบ Logistics เป็นเมืองนวัตกรรมที่น่าอยู่  
ยุทธศาสตร์การพัฒนาของ อปท. ในเขตจังหวัดชลบุรี ยุทธศาสตร์ที่ ๑ การพัฒนาโครงสร้างพื้นฐาน / สาธารณูปโภค  
ยุทธศาสตร์ที่ ๖ การพัฒนาโครงสร้างพื้นฐาน

**๖.๑ แผนงานเคหะและชุมชน**

ที่	โครงการ	วัตถุประสงค์	เป้าหมาย (ผลผลิตของโครงการ)	งบประมาณและที่ผ่านมา					ตัวชี้วัด KPI	ผลลัพธ์ที่คาดว่าจะได้รับ	หน่วยงาน ที่รับผิดชอบ
				๒๕๖๑ (บาท)	๒๕๖๒ (บาท)	๒๕๖๓ (บาท)	๒๕๖๔ (บาท)	๒๕๖๕ (บาท)			
๒๗	โครงการวางท่อ คสล. สายบ้าน หินเพิง ซอย ๑๔ (สายหลังกำแพง หมู่บ้านปัญญา ต่อจากของเดิม) หมู่ที่ ๑๐	- มีทางระบาย น้ำและป้องกัน น้ำท่วมบ้านเรือน ประชาชน	- วางท่อระบายน้ำ คสล. ขนาด Ø ๑.๐๐ ม. พร้อม บ่อพักความยาวรวมไม่น้อยกว่า ๕๓๐ ม. (ตามแบบและรายละเอียด ที่องค์การบริหารส่วนตำบล บางพระกำหนด)	-	๓,๐๙๕,๐๐๐	-	-	-	- ไม่มีปัญหา น้ำท่วมขัง	- มีทางระบายน้ำ ลดปัญหาน้ำท่วมขัง	กองช่าง
๒๘	โครงการวางท่อ ระบายน้ำ สาย ๓๑๔๔ (โรงพยาบาล ส่งเสริมสุขภาพ บ้านห้วยกุ่ม) หมู่ที่ ๕	- มีทางระบาย น้ำและป้องกัน น้ำท่วมบ้านเรือน ประชาชน	- วางท่อระบายน้ำขนาด Ø ๐.๘๐ ม. บ่อพักความยาว รวมไม่น้อยกว่า ๑,๐๗๔ ม. (ตามแบบและรายละเอียด ที่องค์การบริหารส่วนตำบล บางพระกำหนด)	-	๕,๓๐๓,๐๐๐	-	-	-	- ไม่มีปัญหา น้ำท่วมขัง	- มีทางระบายน้ำ ลดปัญหาน้ำท่วมขัง	กองช่าง

**รายละเอียดโครงการ  
แผนพัฒนาท้องถิ่น (พ.ศ. ๒๕๖๑-๒๕๖๕)  
องค์การบริหารส่วนตำบลบางพระ อำเภอศรีราชา จังหวัดชลบุรี**

ยุทธศาสตร์จังหวัดชลบุรี ยุทธศาสตร์ที่ ๔ พัฒนาปรับปรุงด้านผังเมือง โครงสร้างพื้นฐาน ระบบ Logistics เป็นเมืองนวัตกรรมที่น่าอยู่  
ยุทธศาสตร์การพัฒนาของ อปท. ในเขตจังหวัดชลบุรี ยุทธศาสตร์ที่ ๑ การพัฒนาโครงสร้างพื้นฐาน / สาธารณูปโภค  
ยุทธศาสตร์ที่ ๖ การพัฒนาโครงสร้างพื้นฐาน

**๖.๑ แผนงานเคหะและชุมชน**

ที่	โครงการ	วัตถุประสงค์	เป้าหมาย (ผลผลิตของโครงการ)	งบประมาณและที่ผ่านมา					ตัวชี้วัด KPI	ผลลัพธ์ที่คาดว่าจะได้รับ	หน่วยงาน ที่รับผิดชอบ
				๒๕๖๑ (บาท)	๒๕๖๒ (บาท)	๒๕๖๓ (บาท)	๒๕๖๔ (บาท)	๒๕๖๕ (บาท)			
๒๙	โครงการก่อสร้างถนน คสล. และวางท่อระบายน้ำ คสล. สายบ้านหนองข่า ซอย ๒/๑ แยก ๔ (ซอยบ้านผู้จัดการวิจิตร)	- เพื่อแก้ไข ปัญหาความ เดือดร้อนของ ประชาชนใน การใช้รถใช้ถนน - มีทางระบาย น้ำและป้องกัน น้ำท่วมบ้านเรือน ประชาชน	- ก่อสร้างถนน คสล. ผิวจราจร กว้าง ๖.๐๐ ม. ยาว ๙๕ ม. หนา ๐.๑๕ ม. หรือคิดเป็น พื้นที่ก่อสร้างไม่น้อยกว่า ๕๗๐ ตร.ม. และวางท่อ ระบายน้ำ คสล. ขนาด Ø ๐.๔๐ เมตร พร้อมบ่อพัก ความยาวรวมไม่น้อยกว่า ๑๙๐ เมตร (ตามแบบและรายละเอียด ที่องค์การบริหารส่วนตำบล บางพระกำหนด)	-	๗๑๑,๐๐๐	-	-	-	- จำนวนถนน ที่เพิ่มขึ้น - ไม่มีปัญหา น้ำท่วมขัง	- ประชาชนได้รับ ความสะดวกรวดเร็ว ในการเดินทาง - มีทางระบายน้ำ ลดปัญหาน้ำท่วมขัง	กองช่าง

**รายละเอียดโครงการ  
แผนพัฒนาท้องถิ่น (พ.ศ. ๒๕๖๑-๒๕๖๕)  
องค์การบริหารส่วนตำบลบางพระ อำเภอศรีราชา จังหวัดชลบุรี**

ยุทธศาสตร์จังหวัดชลบุรี ยุทธศาสตร์ที่ ๔ พัฒนาปรับปรุงด้านผังเมือง โครงสร้างพื้นฐาน ระบบ Logistics เป็นเมืองนวัตกรรมที่น่าอยู่  
ยุทธศาสตร์การพัฒนาของ อปท. ในเขตจังหวัดชลบุรี ยุทธศาสตร์ที่ ๑ การพัฒนาโครงสร้างพื้นฐาน / สาธารณูปโภค  
ยุทธศาสตร์ที่ ๖ การพัฒนาโครงสร้างพื้นฐาน

**๖.๑ แผนงานเคหะและชุมชน**

ที่	โครงการ	วัตถุประสงค์	เป้าหมาย (ผลผลิตของโครงการ)	งบประมาณและที่ผ่านมา					ตัวชี้วัด KPI	ผลลัพธ์ที่คาดว่าจะได้รับ	หน่วยงาน ที่รับผิดชอบ	
				๒๕๖๑ (บาท)	๒๕๖๒ (บาท)	๒๕๖๓ (บาท)	๒๕๖๔ (บาท)	๒๕๖๕ (บาท)				
๓๐	โครงการก่อสร้างถนน คสล. และวางท่อระบายน้ำ คสล. สายบ้านทางตรง ซอย ๑๐ (ซอยตาอยู่ หมู่ที่ ๘	- เพื่อแก้ไขปัญหาคาความเดือดร้อนของประชาชนในการใช้รถใช้ถนน - มีทางระบายน้ำและป้องกันน้ำท่วมบ้านเรือนประชาชน	- ก่อสร้างถนน คสล. ผิวจราจร กว้าง ๓.๐๐-๔.๐๐ ม.ยาว ๒๙๕ ม. หนา ๐.๑๕ ม. หรือคิดเป็นพื้นที่ก่อสร้างไม่น้อยกว่า ๑,๐๐๐ ตร.ม. และวางท่อระบายน้ำ คสล. ขนาด Ø ๐.๘๐ เมตร พร้อมความยาวรวมไม่น้อยกว่า ๒๕๕ เมตร (ตามแบบและรายละเอียดที่องค์การบริหารส่วนตำบลบางพระกำหนด)	-	๒,๘๐๕,๐๐๐	-	-	-	-	- จำนวนถนนที่เพิ่มขึ้น - ไม่มีปัญหาน้ำท่วมขัง	- ประชาชนได้รับความสะดวกรวดเร็วในการเดินทาง - มีทางระบายน้ำลดปัญหาน้ำท่วมขัง	กองช่าง

เขต

**รายละเอียดโครงการ  
แผนพัฒนาท้องถิ่น (พ.ศ. ๒๕๖๑-๒๕๖๕)  
องค์การบริหารส่วนตำบลบางพระ อำเภอศรีราชา จังหวัดชลบุรี**

ยุทธศาสตร์จังหวัดชลบุรี ยุทธศาสตร์ที่ ๔ พัฒนาปรับปรุงด้านผังเมือง โครงสร้างพื้นฐาน ระบบ Logistics เป็นเมืองนวัตกรรมที่น่าอยู่  
ยุทธศาสตร์การพัฒนาของ อปท. ในเขตจังหวัดชลบุรี ยุทธศาสตร์ที่ ๑ การพัฒนาโครงสร้างพื้นฐาน / สาธารณูปโภค  
ยุทธศาสตร์ที่ ๖ การพัฒนาโครงสร้างพื้นฐาน

**๖.๑ แผนงานเคหะและชุมชน**

ที่	โครงการ	วัตถุประสงค์	เป้าหมาย (ผลผลิตของโครงการ)	งบประมาณและที่ผ่านมา					ตัวชี้วัด KPI	ผลลัพธ์ที่คาดว่าจะได้รับ	หน่วยงาน ที่รับผิดชอบ	
				๒๕๖๑ (บาท)	๒๕๖๒ (บาท)	๒๕๖๓ (บาท)	๒๕๖๔ (บาท)	๒๕๖๕ (บาท)				
๓๑	โครงการก่อสร้างถนน คสล. และวางท่อระบายน้ำ คสล. สายบ้านเอสอาร์ ซอย ๘ เชื่อมสวนทุเรียน หมู่ที่ ๔	- เพื่อแก้ไขปัญหาคความเดือดร้อนของประชาชนในการใช้รถใช้ถนน - มีทางระบายน้ำและป้องกันน้ำท่วมบ้านเรือนประชาชน	- ก่อสร้างถนน คสล. ผิวจราจร กว้าง ๔.๐๐ - ๖.๐๐ ม. ยาว ๓๘๑ ม. หนา ๐.๑๕ ม. หรือคิดเป็นพื้นที่ก่อสร้างไม่น้อยกว่า ๑,๙๕๘ ตร.ม. และวางท่อระบายน้ำ คสล. ขนาด Ø ๐.๖๐ เมตร พร้อมบ่อพักความยาวรวมไม่น้อยกว่า ๓๘๑ เมตร (ตามแบบและรายละเอียดที่องค์การบริหารส่วนตำบลบางพระกำหนด)	-	๒,๕๐๘,๐๐๐	-	-	-	-	-จำนวนถนนที่เพิ่มขึ้น - ไม่มีปัญหา น้ำท่วมขัง	- ประชาชนได้รับความสะดวกรวดเร็วในการเดินทาง - มีทางระบายน้ำลดปัญหาน้ำท่วมขัง	กองช่าง

๓๑

**รายละเอียดโครงการ  
แผนพัฒนาท้องถิ่น (พ.ศ. ๒๕๖๑-๒๕๖๕)  
องค์การบริหารส่วนตำบลบางพระ อำเภอศรีราชา จังหวัดชลบุรี**

ยุทธศาสตร์จังหวัดชลบุรี ยุทธศาสตร์ที่ ๔ พัฒนาปรับปรุงด้านผังเมือง โครงสร้างพื้นฐาน ระบบ Logistics เป็นเมืองนวัตกรรมที่น่าอยู่  
ยุทธศาสตร์การพัฒนาของ อปท. ในเขตจังหวัดชลบุรี ยุทธศาสตร์ที่ ๑ การพัฒนาโครงสร้างพื้นฐาน / สาธารณูปโภค  
ยุทธศาสตร์ที่ ๖ การพัฒนาโครงสร้างพื้นฐาน

**๖.๑ แผนงานเคหะและชุมชน**

ที่	โครงการ	วัตถุประสงค์	เป้าหมาย (ผลผลิตของโครงการ)	งบประมาณและที่ผ่านมา					ตัวชี้วัด KPI	ผลลัพธ์ที่คาดว่าจะได้รับ	หน่วยงาน ที่รับผิดชอบ
				๒๕๖๑ (บาท)	๒๕๖๒ (บาท)	๒๕๖๓ (บาท)	๒๕๖๔ (บาท)	๒๕๖๕ (บาท)			
๓๒	โครงการก่อสร้างถนน คสล. สายบ้านหนองข่าซอย ๔/๑๑ หมู่ที่ ๑๑	- เพื่อแก้ไขปัญหาความเดือดร้อนของประชาชนในการใช้รถใช้ถนน	- ก่อสร้างถนน คสล. ผิวจราจร กว้าง ๔.๐๐ ม. ยาว ๑๕๘ ม. หนา ๐.๑๕ ม. หรือคิดเป็นพื้นที่ก่อสร้างไม่น้อยกว่า ๖๓๒ ตร.ม.  (ตามแบบและรายละเอียดที่องค์การบริหารส่วนตำบลบางพระกำหนด)	-	๓๖๙,๐๐๐	-	-	-	- จำนวนถนนที่เพิ่มขึ้น	- ประชาชนได้รับความสะดวกรวดเร็วในการเดินทาง	กองช่าง
๓๓	โครงการก่อสร้างถนน คสล. บ้านหนองข่าซอย ๔/๑๕ หมู่ที่ ๑๑	- เพื่อแก้ไขปัญหาความเดือดร้อนของประชาชนในการใช้รถใช้ถนน	- ก่อสร้างถนน คสล. ผิวจราจร กว้าง ๕.๐๐ เมตร ยาว ๑๐๒ เมตร หนา ๐.๑๕ เมตร หรือคิดเป็นพื้นที่ก่อสร้างไม่น้อยกว่า ๕๑๐ ตร.ม.  (ตามแบบและรายละเอียดที่องค์การบริหารส่วนตำบลบางพระกำหนด)	-	๓๐๑,๐๐๐	-	-	-	- จำนวนถนนที่เพิ่มขึ้น	- ประชาชนได้รับความสะดวกรวดเร็วในการเดินทาง	กองช่าง

สรุป

**รายละเอียดโครงการ  
แผนพัฒนาท้องถิ่น (พ.ศ. ๒๕๖๑-๒๕๖๕)  
องค์การบริหารส่วนตำบลบางพระ อำเภอศรีราชา จังหวัดชลบุรี**

ยุทธศาสตร์จังหวัดชลบุรี ยุทธศาสตร์ที่ ๔ พัฒนาปรับปรุงด้านผังเมือง โครงสร้างพื้นฐาน ระบบ Logistics เป็นเมืองนวัตกรรมที่น่าอยู่  
ยุทธศาสตร์การพัฒนาของ อปท. ในเขตจังหวัดชลบุรี ยุทธศาสตร์ที่ ๑ การพัฒนาโครงสร้างพื้นฐาน / สาธารณูปโภค  
ยุทธศาสตร์ที่ ๖ การพัฒนาโครงสร้างพื้นฐาน

**๖.๑ แผนงานเคหะและชุมชน**

ที่	โครงการ	วัตถุประสงค์	เป้าหมาย (ผลผลิตของโครงการ)	งบประมาณและที่ผ่านมา					ตัวชี้วัด KPI	ผลลัพธ์ที่คาดว่าจะได้รับ	หน่วยงาน ที่รับผิดชอบ
				๒๕๖๑ (บาท)	๒๕๖๒ (บาท)	๒๕๖๓ (บาท)	๒๕๖๔ (บาท)	๒๕๖๕ (บาท)			
๓๔	โครงการก่อสร้างถนน คสล.และวางท่อระบายน้ำบ้านนาพุ ซอย ๒ หมู่ที่ ๖	- เพื่อแก้ไข ปัญหาความ เดือดร้อนของ ประชาชนใน การใช้รถใช้ถนน	- ก่อสร้างถนน คสล. ผิวจราจร กว้าง ๕.๕๐ ม. ยาว ๒๐๒ ม. หนา ๐.๑๕ เมตร หรือคิดเป็น พื้นที่ก่อสร้างไม่น้อยกว่า ๑,๑๑๑ ตร.ม. และวางท่อ ระบายน้ำ คสล. Ø ๐.๘๐ ม. พร้อมบ่อพักความยาวรวม ไม่น้อยกว่า ๒๐๒ ม. (ตามแบบและรายละเอียดที่ ที่องค์การบริหารส่วนตำบล บางพระกำหนด)	-	๒,๐๗๘,๐๐๐	-	-	-	- จำนวนถนน ที่เพิ่มขึ้น	- ประชาชนได้รับ ความสะดวกรวดเร็ว ในการเดินทาง	กองช่าง

๓๔

**รายละเอียดโครงการ**  
**แผนพัฒนาท้องถิ่น (พ.ศ. ๒๕๖๑-๒๕๖๕)**  
**องค์การบริหารส่วนตำบลบางพระ อำเภอศรีราชา จังหวัดชลบุรี**

ยุทธศาสตร์จังหวัดชลบุรี ยุทธศาสตร์ที่ ๔ พัฒนาปรับปรุงด้านผังเมือง โครงสร้างพื้นฐาน ระบบ Logistics เป็นเมืองนวัตกรรมที่น่าอยู่  
 ยุทธศาสตร์การพัฒนาของ อปท. ในเขตจังหวัดชลบุรี ยุทธศาสตร์ที่ ๑ การพัฒนาโครงสร้างพื้นฐาน / สาธารณูปโภค  
 ยุทธศาสตร์ที่ ๖ การพัฒนาโครงสร้างพื้นฐาน

**๖.๑ แผนงานเคหะและชุมชน**

ที่	โครงการ	วัตถุประสงค์	เป้าหมาย (ผลผลิตของโครงการ)	งบประมาณและที่ผ่านมา					ตัวชี้วัด KPI	ผลลัพธ์ที่คาดว่าจะได้รับ	หน่วยงาน ที่รับผิดชอบ
				๒๕๖๑ (บาท)	๒๕๖๒ (บาท)	๒๕๖๓ (บาท)	๒๕๖๔ (บาท)	๒๕๖๕ (บาท)			
๓๕	โครงการก่อสร้างถนน คสล.และวางท่อระบายน้ำสายบ้านไร่นาดงฮอย ๔/๔ (หลวงแจ่ม - บุญลือการยาง) หมู่ที่ ๙	- เพื่อแก้ไขปัญหาคความเดือดร้อนของประชาชนในการใช้รถใช้ถนน - มีทางระบายน้ำและป้องกันน้ำท่วมบ้านเรือนประชาชน	- ก่อสร้างถนน คสล. ผิวจราจร กว้าง ๕.๐๐ ม. ยาว ๔๑๐ ม. หนา ๐.๑๕ ม. หรือคิดเป็นพื้นที่ก่อสร้างไม่น้อยกว่า ๒,๐๕๐ ตร.ม. และวางท่อระบายน้ำ คสล. Ø ๐.๖๐ ม. พร้อมบ่อพักความยาวรวมไม่น้อยกว่า ๔๑๐ ม. (ตามแบบและรายละเอียดที่องค์การบริหารส่วนตำบลบางพระกำหนด)	-	๓,๒๖๖,๐๐๐	-	-	-	- จำนวนถนนที่เพิ่มขึ้น - ไม่มีปัญหาน้ำท่วมขัง	- ประชาชนได้รับความสะดวกรวดเร็วในการเดินทาง - มีทางระบายน้ำลดปัญหาน้ำท่วมขัง	กองช่าง

๒๖๓

**รายละเอียดโครงการ  
แผนพัฒนาท้องถิ่น (พ.ศ. ๒๕๖๑-๒๕๖๕)  
องค์การบริหารส่วนตำบลบางพระ อำเภอศรีราชา จังหวัดชลบุรี**

ยุทธศาสตร์จังหวัดชลบุรี ยุทธศาสตร์ที่ ๔ พัฒนาปรับปรุงด้านผังเมือง โครงสร้างพื้นฐาน ระบบ Logistics เป็นเมืองนวัตกรรมที่น่าอยู่  
ยุทธศาสตร์การพัฒนาของ อปท. ในเขตจังหวัดชลบุรี ยุทธศาสตร์ที่ ๑ การพัฒนาโครงสร้างพื้นฐาน / สาธารณูปโภค  
ยุทธศาสตร์ที่ ๖ การพัฒนาโครงสร้างพื้นฐาน

**๖.๑ แผนงานเคหะและชุมชน**

ที่	โครงการ	วัตถุประสงค์	เป้าหมาย (ผลผลิตของโครงการ)	งบประมาณและที่ผ่านมา					ตัวชี้วัด KPI	ผลลัพธ์ที่คาดว่าจะได้รับ	หน่วยงาน ที่รับผิดชอบ	
				๒๕๖๑ (บาท)	๒๕๖๒ (บาท)	๒๕๖๓ (บาท)	๒๕๖๔ (บาท)	๒๕๖๕ (บาท)				
๓๖	โครงการก่อสร้างถนน คสล.และวางท่อระบายน้ำสายบ้านนาพุซอย ๒/๑ (น้ำเป่า) หมู่ที่ ๖	- เพื่อแก้ไขปัญหาคความเดือดร้อนของประชาชนในการใช้รถใช้ถนน - มีทางระบายน้ำและป้องกันน้ำท่วมบ้านเรือนประชาชน	- ก่อสร้างถนน คสล. ผิวจราจร กว้าง ๕.๐๐ ม. ยาว ๓๗ ม. หนา ๐.๑๕ ม. หรือคิดเป็นพื้นที่ก่อสร้างไม่น้อยกว่า ๑๘๕ ตร.ม. และวางท่อระบายน้ำ คสล. Ø ๐.๔๐ เมตร พร้อมบ่อพักความยาวรวมไม่น้อยกว่า ๓๗ เมตร (ตามแบบและรายละเอียดที่องค์การบริหารส่วนตำบลบางพระกำหนด)	-	๒๒๖,๐๐๐	-	-	-	-	- จำนวนถนนที่เพิ่มขึ้น - ไม่มีปัญหาน้ำท่วมขัง	- ประชาชนได้รับความสะดวกรวดเร็วในการเดินทาง - มีทางระบายน้ำลดปัญหาน้ำท่วมขัง	กองช่าง

๖.๑๓



**รายละเอียดโครงการ  
แผนพัฒนาท้องถิ่น (พ.ศ. ๒๕๖๑-๒๕๖๕)  
องค์การบริหารส่วนตำบลบางพระ อำเภอศรีราชา จังหวัดชลบุรี**

ยุทธศาสตร์จังหวัดชลบุรี ยุทธศาสตร์ที่ ๔ พัฒนาปรับปรุงด้านผังเมือง โครงสร้างพื้นฐาน ระบบ Logistics เป็นเมืองนวัตกรรมที่น่าอยู่  
ยุทธศาสตร์การพัฒนาของ อปท. ในเขตจังหวัดชลบุรี ยุทธศาสตร์ที่ ๑ การพัฒนาโครงสร้างพื้นฐาน / สาธารณูปโภค  
ยุทธศาสตร์ที่ ๖ การพัฒนาโครงสร้างพื้นฐาน

**๖.๑ แผนงานเคหะและชุมชน**

ที่	โครงการ	วัตถุประสงค์	เป้าหมาย (ผลผลิตของโครงการ)	งบประมาณและที่ผ่านมา					ตัวชี้วัด KPI	ผลลัพธ์ที่คาดว่าจะได้รับ	หน่วยงาน ที่รับผิดชอบ
				๒๕๖๑ (บาท)	๒๕๖๒ (บาท)	๒๕๖๓ (บาท)	๒๕๖๔ (บาท)	๒๕๖๕ (บาท)			
๓๗	โครงการก่อสร้างถนนลูกรัง ซอย ๔/๑ (ขอยผู้พัน) หมู่ที่ ๕	- เพื่อแก้ไข ปัญหาความ เดือดร้อนของ ประชาชนใน การใช้รถใช้ถนน	- ก่อสร้างถนนลูกรังผิวจราจร กว้าง ๕.๐๐ ม. ยาว ๖๕๖ ม. หนาเฉลี่ย ๐.๓๐ เมตร หรือ คิดเป็นพื้นที่ก่อสร้างไม่น้อย กว่า ๓,๒๘๐ ตร.ม.  (ตามแบบและรายละเอียดที่ ท้องักการบริหารส่วนตำบล บางพระกำหนด)	-	๔๒๗,๐๐๐	-	-	-	- จำนวนถนน ที่เพิ่มขึ้น	- ประชาชนได้รับ ความสะดวกรวดเร็ว ในการเดินทาง	กองช่าง
๓๘	โครงการก่อสร้างถนน คสล. สายบ้านทางตรง ซอย ๘/๑ หมู่ที่ ๘	- เพื่อแก้ไข ปัญหาความ เดือดร้อนของ ประชาชนใน การใช้รถใช้ถนน	- ก่อสร้างถนน คสล. ผิวจราจร กว้าง ๔.๐๐ ม. ยาว ๒๓๖ ม. หนา ๐.๑๕ ม. หรือคิดเป็น พื้นที่ก่อสร้างไม่น้อยกว่า ๙๔๔ ตร.ม.  (ตามแบบและรายละเอียดที่ ท้องักการบริหารส่วนตำบล บางพระกำหนด)	-	๕๓๕,๐๐๐	-	-	-	- จำนวนถนน ที่เพิ่มขึ้น	- ประชาชนได้รับ ความสะดวกรวดเร็ว ในการเดินทาง	กองช่าง

๓๖๓

**รายละเอียดโครงการ  
แผนพัฒนาท้องถิ่น (พ.ศ. ๒๕๖๑-๒๕๖๕)  
องค์การบริหารส่วนตำบลบางพระ อำเภอศรีราชา จังหวัดชลบุรี**

ยุทธศาสตร์จังหวัดชลบุรี ยุทธศาสตร์ที่ ๔ พัฒนาปรับปรุงด้านผังเมือง โครงสร้างพื้นฐาน ระบบ Logistics เป็นเมืองนวัตกรรมที่น่าอยู่  
ยุทธศาสตร์การพัฒนาของ อปท. ในเขตจังหวัดชลบุรี ยุทธศาสตร์ที่ ๑ การพัฒนาโครงสร้างพื้นฐาน / สาธารณูปโภค  
ยุทธศาสตร์ที่ ๖ การพัฒนาโครงสร้างพื้นฐาน

**๖.๑ แผนงานเคหะและชุมชน**

ที่	โครงการ	วัตถุประสงค์	เป้าหมาย (ผลผลิตของโครงการ)	งบประมาณและที่ผ่านมา					ตัวชี้วัด KPI	ผลลัพธ์ที่คาดว่าจะได้รับ	หน่วยงาน ที่รับผิดชอบ
				๒๕๖๑ (บาท)	๒๕๖๒ (บาท)	๒๕๖๓ (บาท)	๒๕๖๔ (บาท)	๒๕๖๕ (บาท)			
๐๔๓	โครงการก่อสร้างถนนลูกรังสายบ่อขะ - ห้วยสองตอน หมู่ที่ ๑๑	- เพื่อแก้ไขปัญหาความเดือดร้อนของประชาชนในการใช้รถใช้ถนน	- ก่อสร้างถนนลูกรังผิวจราจรกว้าง ๔.๐๐ ม. ยาว ๑,๑๐๐ ม. หนาเฉลี่ย ๐.๓๐ ม. หรือคิดเป็นพื้นที่ก่อสร้างไม่น้อยกว่า ๔๔๐ ตร.ม.  (ตามแบบและรายละเอียดที่องค์การบริหารส่วนตำบลบางพระกำหนด)	-	๔๔๘,๐๐๐	-	-	-	- จำนวนถนนที่เพิ่มขึ้น	- ประชาชนได้รับความสะดวกรวดเร็วในการเดินทาง	กองช่าง
	โครงการปรับปรุงขยายผิวจราจรคสล. และวางท่อระบายน้ำสายเลียบบาดักตันยุทธ หมู่ที่ ๒	- เพื่อแก้ไขปัญหาความเดือดร้อนของประชาชนในการใช้รถใช้ถนน  - มีทางระบายน้ำและป้องกันน้ำท่วมบ้านเรือนประชาชน	- ปรับปรุงถนน คสล. ขยายผิวจราจรกว้าง ๐.๕๐-๒.๕๐ ม. ยาว ๑,๒๘๐ ม. หนา ๐.๑๕ ม. หรือคิดเป็นพื้นที่ก่อสร้างไม่น้อยกว่า ๒,๔๙๒ ตร.ม. และวางท่อระบายน้ำคสล. Ø ๐.๘๐ เมตร พร้อมบ่อพักความยาวรวมไม่น้อยกว่า ๓๓๐ ม.  (ตามแบบและรายละเอียดที่องค์การบริหารส่วนตำบลบางพระกำหนด)	-	๔,๕๙๘,๐๐๐	-	-	-	- จำนวนถนนที่เพิ่มขึ้น  - ไม่มีปัญหาน้ำท่วมขัง	- ประชาชนได้รับความสะดวกรวดเร็วในการเดินทาง  - มีทางระบายน้ำลดปัญหาน้ำท่วมขัง	กองช่าง

**รายละเอียดโครงการ  
แผนพัฒนาท้องถิ่น (พ.ศ. ๒๕๖๑-๒๕๖๕)  
องค์การบริหารส่วนตำบลบางพระ อำเภอศรีราชา จังหวัดชลบุรี**

ยุทธศาสตร์จังหวัดชลบุรี ยุทธศาสตร์ที่ ๔ พัฒนาปรับปรุงด้านผังเมือง โครงสร้างพื้นฐาน ระบบ Logistics เป็นเมืองนวัตกรรมที่น่าอยู่  
ยุทธศาสตร์การพัฒนาของ อปท. ในเขตจังหวัดชลบุรี ยุทธศาสตร์ที่ ๑ การพัฒนาโครงสร้างพื้นฐาน / สาธารณูปโภค  
ยุทธศาสตร์ที่ ๖ การพัฒนาโครงสร้างพื้นฐาน

**๖.๑ แผนงานเคหะและชุมชน**

ที่	โครงการ	วัตถุประสงค์	เป้าหมาย (ผลผลิตของโครงการ)	งบประมาณและที่ผ่านมา					ตัวชี้วัด KPI	ผลลัพธ์ที่คาดว่าจะได้รับ	หน่วยงาน ที่รับผิดชอบ
				๒๕๖๑ (บาท)	๒๕๖๒ (บาท)	๒๕๖๓ (บาท)	๒๕๖๔ (บาท)	๒๕๖๕ (บาท)			
๑๐๙๓	โครงการก่อสร้างฝายชะลอน้ำบริเวณห้วยกุ่ม หมู่ที่ ๕	- เพื่อก่อสร้างฝายชะลอน้ำ - เพื่อป้องกันและบรรเทาปัญหาภัยแล้ง	- โครงการก่อสร้างฝายชะลอน้ำบริเวณห้วยกุ่ม จำนวน ๑ แห่ง	-	๕๐๐,๐๐๐	-	-	-	ตัวชี้วัดเชิงปริมาณ - ฝายชะลอน้ำจำนวน ๑ แห่ง ตัวชี้วัดเชิงคุณภาพ - ร้อยละ ๑๐๐ ของประชาชนมีน้ำใช้ในการเกษตร	ประชาชนมีน้ำใช้ในการเกษตร	กองช่าง

**รายละเอียดโครงการ  
แผนพัฒนาท้องถิ่น (พ.ศ. ๒๕๖๑-๒๕๖๕)  
องค์การบริหารส่วนตำบลบางพระ อำเภอศรีราชา จังหวัดชลบุรี**

ยุทธศาสตร์จังหวัดชลบุรี ยุทธศาสตร์ที่ ๔ พัฒนาปรับปรุงด้านผังเมือง โครงสร้างพื้นฐาน ระบบ Logistics เป็นเมืองนวัตกรรมที่น่าอยู่  
ยุทธศาสตร์การพัฒนาของ อปท. ในเขตจังหวัดชลบุรี ยุทธศาสตร์ที่ ๑ การพัฒนาโครงสร้างพื้นฐาน / สาธารณูปโภค  
ยุทธศาสตร์ที่ ๖ การพัฒนาโครงสร้างพื้นฐาน

**๖.๑ แผนงานเคหะและชุมชน**

ที่	โครงการ	วัตถุประสงค์	เป้าหมาย (ผลผลิตของโครงการ)	งบประมาณและที่ผ่านมา					ตัวชี้วัด KPI	ผลลัพธ์ที่คาดว่าจะได้รับ	หน่วยงาน ที่รับผิดชอบ
				๒๕๖๑ (บาท)	๒๕๖๒ (บาท)	๒๕๖๓ (บาท)	๒๕๖๔ (บาท)	๒๕๖๕ (บาท)			
๔๒	โครงการก่อสร้างถนน คสล. สายบ้านห้วยกุ่ม ขอย ๖ (ลุงเฉียบ) หมู่ที่ ๕	- เพื่อแก้ไขปัญหาความเดือดร้อนของประชาชนในการใช้รถใช้ถนน	- ก่อสร้างถนน คสล. ผิวจราจร กว้าง ๔.๐๐ ม. ยาว ๒๘๕ ม. หรือคิดเป็นพื้นที่ก่อสร้างไม่น้อยกว่า ๑,๑๔๐ ตร.ม. และก่อสร้างรางระบายน้ำรูปตัววี ความกว้างปากราง ๐.๕๐ เมตร ความกว้างท้องราว ๐.๒๕ เมตร ความลึกไม่น้อยกว่า ๐.๒๐ เมตร ความยาวรวมไม่น้อยกว่า ๑๘๐ ม. (ตามแบบและรายละเอียดที่องค์การบริหารส่วนตำบลบางพระกำหนด)	-	๘๔๔,๐๐๐	-	-	-	- จำนวนถนนที่เพิ่มขึ้น	- ประชาชนได้รับความสะดวกรวดเร็วในการเดินทาง	กองช่าง

๓๔๓

**รายละเอียดโครงการ  
แผนพัฒนาท้องถิ่น (พ.ศ. ๒๕๖๑-๒๕๖๕)  
องค์การบริหารส่วนตำบลบางพระ อำเภอศรีราชา จังหวัดชลบุรี**

ยุทธศาสตร์จังหวัดชลบุรี ยุทธศาสตร์ที่ ๔ พัฒนาปรับปรุงด้านผังเมือง โครงสร้างพื้นฐาน ระบบ Logistics เป็นเมืองนวัตกรรมที่น่าอยู่  
ยุทธศาสตร์การพัฒนาของ อบท. ในเขตจังหวัดชลบุรี ยุทธศาสตร์ที่ ๑ การพัฒนาโครงสร้างพื้นฐาน / สาธารณูปโภค  
ยุทธศาสตร์ที่ ๖ การพัฒนาโครงสร้างพื้นฐาน

**๖.๑ แผนงานเคหะและชุมชน**

ที่	โครงการ	วัตถุประสงค์	เป้าหมาย (ผลผลิตของโครงการ)	งบประมาณและที่ผ่านมา					ตัวชี้วัด KPI	ผลลัพธ์ที่คาดว่าจะได้รับ	หน่วยงาน ที่รับผิดชอบ	
				๒๕๖๑ (บาท)	๒๕๖๒ (บาท)	๒๕๖๓ (บาท)	๒๕๖๔ (บาท)	๒๕๖๕ (บาท)				
๔๓	อุดหนุน การไฟฟ้าส่วน ภูมิภาคอำเภอ ศรีราชาโครงการ ขยายเขตไฟฟ้า สาธารณะบริเวณ บ้านทางตรง ซอย ๘ (ซอย พินมอร์) หมู่ที่ ๘	- เพื่อให้ประชาชน มีไฟฟ้าใช้และ มีความปลอดภัย ในชีวิตและ ทรัพย์สิน	- ขยายเขตไฟสาธารณะ โดยปักเสา คอร. ขนาด ๙ ม. จำนวน ๔ ต้นพาดสาย อลูมิเนียม ขนาด ๙.๕ ต.มม. เป็นระยะทางรวม ๖๐๐ ม. (ตามประมาณการของการ ไฟฟ้าส่วนภูมิภาค)	-	๘๔,๕๘๐	-	-	-	-	- ปัญหาการ เกิดอาชญา กรรมลดลง	- ประชาชนมี ไฟฟ้าใช้มีความ ปลอดภัยในชีวิต และทรัพย์สิน	กองช่าง

๒๔๓

**รายละเอียดโครงการ  
แผนพัฒนาท้องถิ่น (พ.ศ. ๒๕๖๑-๒๕๖๕)  
องค์การบริหารส่วนตำบลบางพระ อำเภอศรีราชา จังหวัดชลบุรี**

ยุทธศาสตร์จังหวัดชลบุรี ยุทธศาสตร์ที่ ๔ พัฒนาปรับปรุงด้านผังเมือง โครงสร้างพื้นฐาน ระบบ Logistics เป็นเมืองนวัตกรรมที่น่าอยู่  
ยุทธศาสตร์การพัฒนาของ อปท. ในเขตจังหวัดชลบุรี ยุทธศาสตร์ที่ ๑ การพัฒนาโครงสร้างพื้นฐาน / สาธารณูปโภค  
ยุทธศาสตร์ที่ ๖ การพัฒนาโครงสร้างพื้นฐาน

**๖.๑ แผนงานเคหะและชุมชน**

ที่	โครงการ	วัตถุประสงค์	เป้าหมาย (ผลผลิตของโครงการ)	งบประมาณและที่ผ่านมา					ตัวชี้วัด KPI	ผลลัพธ์ที่คาดว่าจะได้รับ	หน่วยงาน ที่รับผิดชอบ	
				๒๕๖๑ (บาท)	๒๕๖๒ (บาท)	๒๕๖๓ (บาท)	๒๕๖๔ (บาท)	๒๕๖๕ (บาท)				
๒๔๓	๔๔ อุดหนุน การไฟฟ้าส่วน ภูมิภาคอำเภอ ศรีราชาโครงการ ขยายเขตไฟฟ้า สาธารณะบริเวณ อ่างเก็บน้ำโป่ง ดินดำ หมู่ที่ ๑๒ (จุดที่ ๑)	- เพื่อให้ประชาชน มีไฟฟ้าใช้และ มีความปลอดภัย ในชีวิตและ ทรัพย์สิน	- ขยายเขตไฟสาธารณะ ติดตั้งหม้อแปลงระบบ ๑ เฟส ๒๒ เควี ขนาด ๓๐ เควีเอ จำนวน ๑ เครื่อง พาดสาย เป็นระยะทางรวม ๙,๔๘๐ เมตร พาดสายอลูมิเนียม ขนาด ๕๐ ต.มม. เป็นระยะ ทางรวม ๓,๒๘๕ เมตร ติดตั้งโคมไฟทางขนาด ๒๕๐ วัตต์ จำนวน ๔๕ ชุด (องค์การบริหารส่วนตำบล บางพระจัดหาวงโคม) (ตามประมาณการของการ ไฟฟ้าส่วนภูมิภาค)	-	๑,๐๒๑,๕๗๐	-	-	-	-	- ปัญหาการ เกิดอาชญา กรรมลดลง	- ประชาชนมี ไฟฟ้าใช้มีความ ปลอดภัยในชีวิต และทรัพย์สิน	กองช่าง

**รายละเอียดโครงการ  
แผนพัฒนาท้องถิ่น (พ.ศ. ๒๕๖๑-๒๕๖๕)  
องค์การบริหารส่วนตำบลบางพระ อำเภอศรีราชา จังหวัดชลบุรี**

ยุทธศาสตร์จังหวัดชลบุรี ยุทธศาสตร์ที่ ๔ พัฒนาปรับปรุงด้านผังเมือง โครงสร้างพื้นฐาน ระบบ Logistics เป็นเมืองนวัตกรรมที่น่าอยู่  
ยุทธศาสตร์การพัฒนาของ อปท. ในเขตจังหวัดชลบุรี ยุทธศาสตร์ที่ ๑ การพัฒนาโครงสร้างพื้นฐาน / สาธารณูปโภค  
ยุทธศาสตร์ที่ ๖ การพัฒนาโครงสร้างพื้นฐาน

**๖.๑ แผนงานเคหะและชุมชน**

ที่	โครงการ	วัตถุประสงค์	เป้าหมาย (ผลผลิตของโครงการ)	งบประมาณและที่ผ่านมา					ตัวชี้วัด KPI	ผลลัพธ์ที่คาดว่าจะได้รับ	หน่วยงาน ที่รับผิดชอบ	
				๒๕๖๑ (บาท)	๒๕๖๒ (บาท)	๒๕๖๓ (บาท)	๒๕๖๔ (บาท)	๒๕๖๕ (บาท)				
๔๕	อุดหนุน การไฟฟ้าส่วน ภูมิภาคอำเภอ ศรีราชาโครงการ ขยายเขตไฟฟ้า สาธารณะบริเวณ อ่างเก็บน้ำโป่ง ดินดำ หมู่ที่ ๑๒ (จุดที่ ๒)	- เพื่อให้ประชาชน มีไฟฟ้าใช้และ มีความปลอดภัย ในชีวิตและ ทรัพย์สิน	- ขยายเขตไฟสาธารณะ โดยพาดสายอลูมิเนียม ขนาด ๙๕ ต.มม. เป็นระยะ ทางรวม ๖๑๐ เมตร พาด สายอลูมิเนียมขนาด ๕๐ ต.มม. เป็นระยะทางรวม ๕๐๐ เมตร ขยายเขตไฟ สาธารณะ โดยพาดสาย อลูมิเนียมขนาด ๙๕ ต.มม. เป็นระยะทางรวม ๖๙๕ เมตร ติดตั้งโคมไฟทางขนาด ๒๕๐ วัตต์ จำนวน ๑๐ ชุด (องค์การบริหารส่วนตำบล บางพระจัดหาดวงโคม) (ตามประมาณการของการ ไฟฟ้าส่วนภูมิภาค)	-	๑๓๗,๓๘๐	-	-	-	-	- ปัญหาการ เกิดอาชญา กรรมลดลง	- ประชาชนมี ไฟฟ้าใช้มีความ ปลอดภัยในชีวิต และทรัพย์สิน	กองช่าง

๒๐๒

**รายละเอียดโครงการ  
แผนพัฒนาท้องถิ่น (พ.ศ. ๒๕๖๑-๒๕๖๕)  
องค์การบริหารส่วนตำบลบางพระ อำเภอศรีราชา จังหวัดชลบุรี**

ยุทธศาสตร์จังหวัดชลบุรี ยุทธศาสตร์ที่ ๔ พัฒนาปรับปรุงด้านผังเมือง โครงสร้างพื้นฐาน ระบบ Logistics เป็นเมืองนวัตกรรมที่น่าอยู่  
ยุทธศาสตร์การพัฒนาของ อปท. ในเขตจังหวัดชลบุรี ยุทธศาสตร์ที่ ๑ การพัฒนาโครงสร้างพื้นฐาน / สาธารณูปโภค  
ยุทธศาสตร์ที่ ๖ การพัฒนาโครงสร้างพื้นฐาน

**๖.๑ แผนงานเคหะและชุมชน**

ที่	โครงการ	วัตถุประสงค์	เป้าหมาย (ผลผลิตของโครงการ)	งบประมาณและที่ผ่านมา					ตัวชี้วัด KPI	ผลลัพธ์ที่คาดว่าจะได้รับ	หน่วยงาน ที่รับผิดชอบ	
				๒๕๖๑ (บาท)	๒๕๖๒ (บาท)	๒๕๖๓ (บาท)	๒๕๖๔ (บาท)	๒๕๖๕ (บาท)				
๔๖	อุดหนุน การไฟฟ้าส่วน ภูมิภาคอำเภอ ศรีราชา โครงการ ขยายเขตไฟฟ้า สาธารณะบริเวณ อ่างเก็บน้ำ โป่งดินดำ หมู่ที่ ๑๒ (จุดที่ ๓)	- เพื่อให้ประชาชน มีไฟฟ้าใช้และ มีความปลอดภัย ในชีวิตและ ทรัพย์สิน	- ขยายเขตไฟสาธารณะ โดยพาดสายอลูมิเนียมขนาด ๙๕ ต.มม. เป็นระยะทาง รวม ๖๙๕ เมตรพาดสาย อลูมิเนียมขนาด ๕๐ ต.มม. เป็นระยะทางรวม ๙๕๐ เมตร ติดตั้งโคมไฟทางขนาด ๒๕๐ วัตต์ จำนวน ๑๐ ชุด (องค์การบริหารส่วนตำบล บางพระจัดหาดวงโคม) (ตามประมาณการของการ ไฟฟ้าส่วนภูมิภาค)	-	๑๔๘,๖๐๐	-	-	-	-	- ปัญหาการ เกิดอาชญา กรรมลดลง	- ประชาชนมี ไฟฟ้าใช้มีความ ปลอดภัยในชีวิต และทรัพย์สิน	กองช่าง

๔๔๓



**รายละเอียดโครงการ  
แผนพัฒนาท้องถิ่น (พ.ศ. ๒๕๖๑-๒๕๖๕)  
องค์การบริหารส่วนตำบลบางพระ อำเภอศรีราชา จังหวัดชลบุรี**

ยุทธศาสตร์จังหวัดชลบุรี ยุทธศาสตร์ที่ ๔ พัฒนาปรับปรุงด้านผังเมือง โครงสร้างพื้นฐาน ระบบ Logistics เป็นเมืองนวัตกรรมที่น่าอยู่  
ยุทธศาสตร์การพัฒนาของ อปท. ในเขตจังหวัดชลบุรี ยุทธศาสตร์ที่ ๑ การพัฒนาโครงสร้างพื้นฐาน / สาธารณูปโภค  
ยุทธศาสตร์ที่ ๖ การพัฒนาโครงสร้างพื้นฐาน

**๖.๑ แผนงานเคหะและชุมชน**

ที่	โครงการ	วัตถุประสงค์	เป้าหมาย (ผลผลิตของโครงการ)	งบประมาณและที่ผ่านมา					ตัวชี้วัด KPI	ผลลัพธ์ที่คาดว่าจะได้รับ	หน่วยงาน ที่รับผิดชอบ	
				๒๕๖๑ (บาท)	๒๕๖๒ (บาท)	๒๕๖๓ (บาท)	๒๕๖๔ (บาท)	๒๕๖๕ (บาท)				
๔๗	อุดหนุน การไฟฟ้าส่วน ภูมิภาคอำเภอ ศรีราชา โครงการ ขยายเขตไฟฟ้า สาธารณะบริเวณ บ้านทางตรง ซอย ๖ (ซอย บ้านโน) หมู่ที่ ๘	- เพื่อให้ประชาชน มีไฟฟ้าใช้และ มีความปลอดภัย ในชีวิตและ ทรัพย์สิน	- ขยายเขตไฟสาธารณะ โดยปักเสา คอร. ขนาด ๑๒ เมตร จำนวน ๒๑ ต้น ปักเสา คอร. ขนาด ๙ เมตร จำนวน ๒๒ ต้น ติดตั้งหม้อ แปลงระบบ ๑ เฟส ๒๒ เควี ขนาด ๓๐ เควีเอ จำนวน ๑ เครื่อง พาดสายอลูมิเนียม ขนาด ๙๕ ต.มม. เป็นระยะ ทางรวม ๑,๒๓๐ เมตร พาดสายอลูมิเนียมขนาด ๕๐ ต.มม. เป็นระยะทาง รวม ๖,๕๘๕ เมตร ติดตั้ง โคมไฟทางขนาด ๒๕๐ วัตต์ จำนวน ๓๙ ชุด (องค์การบริหารส่วนตำบล บางพระจัดหาดวงโคม) (ตามประมาณการของการ ไฟฟ้าส่วนภูมิภาค)	-	๑,๕๗๘,๔๙๐	-	-	-	-	- ปัญหาการ เกิดอาชญา กรรมลดลง	- ประชาชนมี ไฟฟ้าใช้มีความ ปลอดภัยในชีวิต และทรัพย์สิน	กองช่าง

๒๕๖๕

**รายละเอียดโครงการ  
แผนพัฒนาท้องถิ่น (พ.ศ. ๒๕๖๑-๒๕๖๕)  
องค์การบริหารส่วนตำบลบางพระ อำเภอศรีราชา จังหวัดชลบุรี**

ยุทธศาสตร์จังหวัดชลบุรี ยุทธศาสตร์ที่ ๔ พัฒนาปรับปรุงด้านผังเมือง โครงสร้างพื้นฐาน ระบบ Logistics เป็นเมืองนวัตกรรมที่น่าอยู่  
ยุทธศาสตร์การพัฒนาของ อปท. ในเขตจังหวัดชลบุรี ยุทธศาสตร์ที่ ๑ การพัฒนาโครงสร้างพื้นฐาน / สาธารณูปโภค  
ยุทธศาสตร์ที่ ๖ การพัฒนาโครงสร้างพื้นฐาน

**๖.๑ แผนงานเคหะและชุมชน**

ที่	โครงการ	วัตถุประสงค์	เป้าหมาย (ผลผลิตของโครงการ)	งบประมาณและที่ผ่านมา					ตัวชี้วัด KPI	ผลลัพธ์ที่คาดว่าจะได้รับ	หน่วยงาน ที่รับผิดชอบ	
				๒๕๖๑ (บาท)	๒๕๖๒ (บาท)	๒๕๖๓ (บาท)	๒๕๖๔ (บาท)	๒๕๖๕ (บาท)				
๔๘	อุดหนุน การไฟฟ้าส่วน ภูมิภาคอำเภอ ศรีราชา โครงการ ขยายเขตไฟฟ้า สาธารณะบริเวณ บ้านทางตรง ซอย ๗ (ซอย ตลาดทางตรง) หมู่ที่ ๘	- เพื่อให้ประชาชน มีไฟฟ้าใช้และ มีความปลอดภัย ในชีวิตและ ทรัพย์สิน	- ขยายเขตไฟสาธารณะ โดยปักเสา คอ. ขนาด ๙ เมตร จำนวน ๔ ต้น ติดตั้ง หม้อแปลงระบบ ๑ เฟส ๒๒ เควี ขนาด ๓๐ เควีเอ จำนวน ๑ เครื่อง พาดสาย อลูมิเนียมขนาด ๙๕ ต.มม. เป็นระยะทางรวม ๑,๕๒๐ เมตร พาดสายอลูมิเนียม ขนาด ๕๐ ต.มม. เป็นระยะ ทางรวม ๑,๓๙๐ เมตร ติดตั้งโคมไฟทางขนาด ๒๕๐ วัตต์จำนวน ๒๓ ชุด (องค์การบริหารส่วนตำบล บางพระจัดหาดวงโคม) (ตามประมาณการของการ ไฟฟ้าส่วนภูมิภาค)	-	๔๔๘,๔๗๐	-	-	-	-	- ปัญหาการ เกิดอาชญา กรรมลดลง	- ประชาชนมี ไฟฟ้าใช้มีความ ปลอดภัยในชีวิต และทรัพย์สิน	กองช่าง

๒๔๓

**รายละเอียดโครงการ  
แผนพัฒนาท้องถิ่น (พ.ศ. ๒๕๖๑-๒๕๖๕)  
องค์การบริหารส่วนตำบลบางพระ อำเภอศรีราชา จังหวัดชลบุรี**

ยุทธศาสตร์จังหวัดชลบุรี ยุทธศาสตร์ที่ ๔ พัฒนาปรับปรุงด้านผังเมือง โครงสร้างพื้นฐาน ระบบ Logistics เป็นเมืองนวัตกรรมที่น่าอยู่  
ยุทธศาสตร์การพัฒนาของ อปท. ในเขตจังหวัดชลบุรี ยุทธศาสตร์ที่ ๑ การพัฒนาโครงสร้างพื้นฐาน / สาธารณูปโภค  
ยุทธศาสตร์ที่ ๖ การพัฒนาโครงสร้างพื้นฐาน

**๖.๑ แผนงานเคหะและชุมชน**

ที่	โครงการ	วัตถุประสงค์	เป้าหมาย (ผลผลิตของโครงการ)	งบประมาณและที่ผ่านมา					ตัวชี้วัด KPI	ผลลัพธ์ที่คาดว่าจะได้รับ	หน่วยงาน ที่รับผิดชอบ	
				๒๕๖๑ (บาท)	๒๕๖๒ (บาท)	๒๕๖๓ (บาท)	๒๕๖๔ (บาท)	๒๕๖๕ (บาท)				
๔๙	อุดหนุน การไฟฟ้าส่วน ภูมิภาคอำเภอ ศรีราชา โครงการ ขยายเขตไฟฟ้า สาธารณะบริเวณ บ้านทางตรง ซอย ๗ (ซอย [บ้านห้าหลัง] หมู่ที่ ๘	- เพื่อให้ประชาชน มีไฟฟ้าใช้และ มีความปลอดภัย ในชีวิตและ ทรัพย์สิน	- ขยายเขตไฟสาธารณะ โดยปักเสา คอ. ขนาด ๙ เมตร จำนวน ๒๐ ต้น ติดตั้ง หม้อแปลงระบบ ๑ เฟส ๒๒ เควี ขนาด ๓๐ เควีเอ จำนวน ๑ เครื่อง พาดสาย อลูมิเนียมขนาด ๙๕ ต.มม. เป็นระยะทางรวม ๒,๘๖๐ เมตร พาดสายอลูมิเนียม ขนาด ๕๐ ต.มม. เป็นระยะ ทางรวม ๑,๔๓๐ เมตร ติดตั้งโคมไฟทางขนาด ๒๕๐ วัตต์ จำนวน ๓๓ ชุด (องค์การบริหารส่วนตำบล บางพระจัดหาดวงโคม) (ตามประมาณการของการ ไฟฟ้าส่วนภูมิภาค)	-	๗๓๘,๔๕๐	-	-	-	-	- ปัญหาการ เกิดอาชญา กรรมลดลง	- ประชาชนมี ไฟฟ้าใช้มีความ ปลอดภัยในชีวิต และทรัพย์สิน	กองช่าง

๒๔๓

**รายละเอียดโครงการ  
แผนพัฒนาท้องถิ่น (พ.ศ. ๒๕๖๑-๒๕๖๕)  
องค์การบริหารส่วนตำบลบางพระ อำเภอศรีราชา จังหวัดชลบุรี**

ยุทธศาสตร์จังหวัดชลบุรี ยุทธศาสตร์ที่ ๔ พัฒนาปรับปรุงด้านผังเมือง โครงสร้างพื้นฐาน ระบบ Logistics เป็นเมืองนวัตกรรมที่น่าอยู่  
ยุทธศาสตร์การพัฒนาของ อปท. ในเขตจังหวัดชลบุรี ยุทธศาสตร์ที่ ๑ การพัฒนาโครงสร้างพื้นฐาน / สาธารณูปโภค  
ยุทธศาสตร์ที่ ๖ การพัฒนาโครงสร้างพื้นฐาน

**๖.๑ แผนงานเคหะและชุมชน**

ที่	โครงการ	วัตถุประสงค์	เป้าหมาย (ผลผลิตของโครงการ)	งบประมาณและที่ผ่านมา					ตัวชี้วัด KPI	ผลลัพธ์ที่คาดว่าจะได้รับ	หน่วยงาน ที่รับผิดชอบ	
				๒๕๖๑ (บาท)	๒๕๖๒ (บาท)	๒๕๖๓ (บาท)	๒๕๖๔ (บาท)	๒๕๖๕ (บาท)				
๕๐	อุดหนุน การไฟฟ้าส่วน ภูมิภาคอำเภอ ศรีราชา โครงการ ขยายเขตไฟฟ้า สาธารณะบริเวณ ถนนสายบ้าน หนองชำ ซอย ๗ หมู่ที่ ๑๑	- เพื่อให้ประชาชน มีไฟฟ้าใช้และ มีความปลอดภัย ในชีวิตและ ทรัพย์สิน	- ขยายเขตไฟสาธารณะ โดยติดตั้งหม้อแปลงระบบ ๓ เฟส ๒๒ เควี ขนาด ๒๕๐ เควีเอ จำนวน ๑ เครื่องปัก เสา คอร. ขนาด ๙ เมตร จำนวน ๒๑ ต้น พาดสาย อลูมิเนียมขนาด ๙๕ ต.มม. เป็นระยะทางรวม ๓,๓๒๕ เมตร พาดสายอลูมิเนียม ขนาด ๕๐ ต.มม. เป็นระยะ ทางรวม ๗๙๐ เมตร ติดตั้ง โคมไฟทางขนาด ๒๕๐ วัตต์ จำนวน ๑๒ ชุด (องค์การบริหารส่วนตำบล บางพระจัดหาวงโคม) (ตามประมาณการของการ ไฟฟ้าส่วนภูมิภาค	-	๖๓๗,๗๗๐	-	-	-	-	- ปัญหาการ เกิดอาชญา กรรมลดลง	- ประชาชนมี ไฟฟ้าใช้มีความ ปลอดภัยในชีวิต และทรัพย์สิน	กองช่าง

๒๐๒๓

**รายละเอียดโครงการ  
แผนพัฒนาท้องถิ่น (พ.ศ. ๒๕๖๑-๒๕๖๕)  
องค์การบริหารส่วนตำบลบางพระ อำเภอศรีราชา จังหวัดชลบุรี**

ยุทธศาสตร์จังหวัดชลบุรี ยุทธศาสตร์ที่ ๔ พัฒนาปรับปรุงด้านผังเมือง โครงสร้างพื้นฐาน ระบบ Logistics เป็นเมืองนวัตกรรมที่น่าอยู่  
ยุทธศาสตร์การพัฒนาของ อปท. ในเขตจังหวัดชลบุรี ยุทธศาสตร์ที่ ๑ การพัฒนาโครงสร้างพื้นฐาน / สาธารณูปโภค  
ยุทธศาสตร์ที่ ๖ การพัฒนาโครงสร้างพื้นฐาน

**๖.๑ แผนงานเคหะและชุมชน**

ที่	โครงการ	วัตถุประสงค์	เป้าหมาย (ผลผลิตของโครงการ)	งบประมาณและที่ผ่านมา					ตัวชี้วัด KPI	ผลลัพธ์ที่คาดว่าจะได้รับ	หน่วยงาน ที่รับผิดชอบ
				๒๕๖๑ (บาท)	๒๕๖๒ (บาท)	๒๕๖๓ (บาท)	๒๕๖๔ (บาท)	๒๕๖๕ (บาท)			
๕๑	โครงการก่อสร้างลาน คสล. บริเวณศาลา SML หมู่ที่ ๑๐	- เพื่อให้ประชาชนมีลานทำกิจกรรม สันทนาการและพักผ่อนหย่อนใจ	- ก่อสร้างลาน คสล. ขนาดกว้าง ๑๑.๕๐ - ๒๘.๐๐ เมตร ยาว ๗๕ เมตร หนา ๐.๑๐ เมตร หรือคิดเป็นพื้นที่ก่อสร้างไม่น้อยกว่า ๑,๒๗๕ ตารางเมตร (ตามแบบและรายละเอียดที่ อบต.บางพระกำหนด)	-	-	๖๒๔,๐๐๐	-	-	- จำนวนลานกิจกรรมที่เพิ่มขึ้น	- ประชาชนมีสถานที่จัดกิจกรรมและพักผ่อนหย่อนใจ	กองช่าง
๕๒	โครงการก่อสร้างถนน คสล. สายบ้านห้วยกุ่มซอย ๑/๕ แยก ๑ (ขอยก้านันต์) หมู่ที่ ๕	- เพื่อแก้ไขปัญหาคความเดือดร้อนของประชาชนในการใช้รถใช้ถนน	- ก่อสร้างถนน คสล. ผิวจราจรกว้าง ๕.๐๐ ม. ยาว ๒๐๐ ม. หนา ๐.๑๕ ม. หรือคิดเป็นพื้นที่ก่อสร้างไม่น้อยกว่า ๑,๐๐๐ ตร.ม. (ตามแบบและรายละเอียดที่องค์การบริหารส่วนตำบลบางพระกำหนด)	-	-	๖๗๑,๐๐๐	-	-	-จำนวนถนนที่เพิ่มขึ้น	- ประชาชนได้รับความสะดวกรวดเร็วในการเดินทาง	กองช่าง

๑๒๘๒

**รายละเอียดโครงการ  
แผนพัฒนาท้องถิ่น (พ.ศ. ๒๕๖๑-๒๕๖๕)  
องค์การบริหารส่วนตำบลบางพระ อำเภอศรีราชา จังหวัดชลบุรี**

ยุทธศาสตร์จังหวัดชลบุรี ยุทธศาสตร์ที่ ๔ พัฒนาปรับปรุงด้านผังเมือง โครงสร้างพื้นฐาน ระบบ Logistics เป็นเมืองนวัตกรรมที่น่าอยู่  
ยุทธศาสตร์การพัฒนาของ อปท. ในเขตจังหวัดชลบุรี ยุทธศาสตร์ที่ ๑ การพัฒนาโครงสร้างพื้นฐาน / สาธารณูปโภค  
ยุทธศาสตร์ที่ ๖ การพัฒนาโครงสร้างพื้นฐาน

**๖.๑ แผนงานเคหะและชุมชน**

ที่	โครงการ	วัตถุประสงค์	เป้าหมาย (ผลผลิตของโครงการ)	งบประมาณและที่ผ่านมา					ตัวชี้วัด KPI	ผลลัพธ์ที่คาดว่าจะได้รับ	หน่วยงาน ที่รับผิดชอบ
				๒๕๖๑ (บาท)	๒๕๖๒ (บาท)	๒๕๖๓ (บาท)	๒๕๖๔ (บาท)	๒๕๖๕ (บาท)			
๕๓	โครงการก่อสร้างถนน คสล. และวางท่อระบายน้ำ คสล. สายบ้านเอสอาร์ ซอย ๑/๑ หมู่ที่ ๔	- เพื่อแก้ไขปัญหาคความเดือดร้อนของประชาชนในการใช้รถใช้ถนน - มีทางระบายน้ำและป้องกันน้ำท่วมบ้านเรือนประชาชน	- ก่อสร้างถนน คสล. ผิวจราจรกว้าง ๓.๕๐ - ๔.๐๐ ม. ยาว ๗๕ ม. หน้า ๐.๑๕ ม. หรือคิดเป็นพื้นที่ก่อสร้างไม่น้อยกว่า ๒๗๕ ตร.ม. และวางท่อระบายน้ำ คสล. ขนาด Ø ๐.๔๐ ม. พร้อมบ่อพักความยาวรวมไม่น้อยกว่า ๗๕ ม. (ตามแบบและรายละเอียดที่องค์การบริหารส่วนตำบลบางพระกำหนด)	-	-	๓๔๑,๐๐๐	-	-	-จำนวนถนนที่เพิ่มขึ้น - ไม่มีปัญหาน้ำท่วมขัง	- ประชาชนมีความสะดวกในการคมนาคม - มีทางระบายน้ำลดปัญหาน้ำท่วมขัง	กองช่าง
๕๔	โครงการวางท่อระบายน้ำ คสล. บริเวณทางเข้าวัดเขาไม้แดง หมู่ที่ ๕	- มีทางระบายน้ำและป้องกันน้ำท่วมบ้านเรือนประชาชน	- วางท่อระบายน้ำ คสล. ขนาด Ø ๑.๐๐ เมตร ความยาวรวมไม่น้อยกว่า ๑๖ เมตร (ตามแบบและรายละเอียดที่องค์การบริหารส่วนตำบลบางพระกำหนด)	-	-	๗๙,๐๐๐	-	-	- ไม่มีปัญหาน้ำท่วมขัง	- มีทางระบายน้ำลดปัญหาน้ำท่วมขัง	กองช่าง

**รายละเอียดโครงการ  
แผนพัฒนาท้องถิ่น (พ.ศ. ๒๕๖๑-๒๕๖๕)  
องค์การบริหารส่วนตำบลบางพระ อำเภอศรีราชา จังหวัดชลบุรี**

ยุทธศาสตร์จังหวัดชลบุรี ยุทธศาสตร์ที่ ๔ พัฒนาปรับปรุงด้านผังเมือง โครงสร้างพื้นฐาน ระบบ Logistics เป็นเมืองนวัตกรรมที่น่าอยู่  
ยุทธศาสตร์การพัฒนาของ อปท. ในเขตจังหวัดชลบุรี ยุทธศาสตร์ที่ ๑ การพัฒนาโครงสร้างพื้นฐาน / สาธารณูปโภค  
ยุทธศาสตร์ที่ ๖ การพัฒนาโครงสร้างพื้นฐาน

**๖.๑ แผนงานเคหะและชุมชน**

ที่	โครงการ	วัตถุประสงค์	เป้าหมาย (ผลผลิตของโครงการ)	งบประมาณและที่ผ่านมา					ตัวชี้วัด KPI	ผลลัพธ์ที่คาดว่าจะได้รับ	หน่วยงาน ที่รับผิดชอบ
				๒๕๖๑ (บาท)	๒๕๖๒ (บาท)	๒๕๖๓ (บาท)	๒๕๖๔ (บาท)	๒๕๖๕ (บาท)			
๕๕	โครงการก่อสร้างถนน คสล. และวางท่อระบายน้ำ คสล. สายบ้านห้วยกรู ซอย ๔ (ต่อจากของเดิม) หมู่ที่ ๗	- เพื่อแก้ไขปัญหาคมนาคมเดือดร้อนของประชาชนในการใช้รถใช้ถนน - มีทางระบายน้ำและป้องกันน้ำท่วมบ้านเรือนประชาชน	- ก่อสร้างถนน คสล. ผิวจราจร กว้าง ๖.๐๐ ม. ยาว ๓๐๐ เมตร หนา ๐.๑๕ ม. หรือคิดเป็นพื้นที่ก่อสร้างไม่น้อยกว่า ๑,๘๐๐ ตร.ม. และวางท่อระบายน้ำ คสล. ขนาด Ø ๐.๖๐ ม. พร้อมบ่อพักความยาวรวมไม่น้อยกว่า ๓๐๐ ม. (ตามแบบและรายละเอียดที่องค์การบริหารส่วนตำบลบางพระกำหนด)	-	-	๒,๐๘๓,๐๐๐	-	-	- จำนวนถนนที่เพิ่มขึ้น - ไม่มีปัญหา น้ำท่วมขัง	- ประชาชนมีความสะดวกในการคมนาคม - มีทางระบายน้ำลดปัญหาน้ำท่วมขัง	กองช่าง

๒๕๖๕

**รายละเอียดโครงการ  
แผนพัฒนาท้องถิ่น (พ.ศ. ๒๕๖๑-๒๕๖๕)  
องค์การบริหารส่วนตำบลบางพระ อำเภอศรีราชา จังหวัดชลบุรี**

ยุทธศาสตร์จังหวัดชลบุรี ยุทธศาสตร์ที่ ๔ พัฒนาปรับปรุงด้านผังเมือง โครงสร้างพื้นฐาน ระบบ Logistics เป็นเมืองนวัตกรรมที่น่าอยู่  
ยุทธศาสตร์การพัฒนาของ อปท. ในเขตจังหวัดชลบุรี ยุทธศาสตร์ที่ ๑ การพัฒนาโครงสร้างพื้นฐาน / สาธารณูปโภค  
ยุทธศาสตร์ที่ ๖ การพัฒนาโครงสร้างพื้นฐาน

**๖.๑ แผนงานเคหะและชุมชน**

ที่	โครงการ	วัตถุประสงค์	เป้าหมาย (ผลผลิตของโครงการ)	งบประมาณและที่ผ่านมา					ตัวชี้วัด KPI	ผลลัพธ์ที่คาดว่าจะได้รับ	หน่วยงาน ที่รับผิดชอบ
				๒๕๖๑ (บาท)	๒๕๖๒ (บาท)	๒๕๖๓ (บาท)	๒๕๖๔ (บาท)	๒๕๖๕ (บาท)			
๕๖	โครงการก่อสร้างถนน คสล. และวางท่อระบายน้ำ คสล. สายบ้านนาพุ ซอย ๔ แยก ๑ และแยก ๒ หมู่ที่ ๖	- เพื่อแก้ไขปัญหาความเดือดร้อนของประชาชนในการใช้รถใช้ถนน - มีทางระบายน้ำและป้องกันน้ำท่วมบ้านเรือนประชาชน	- ก่อสร้างถนน คสล. ผิวจราจร กว้าง ๕.๐๐ ม. ยาว ๒๒๔ ม. หนา ๐.๑๕ ม หรือคิดเป็นพื้นที่ก่อสร้างไม่น้อยกว่า ๑,๑๒๐ ตร.ม. และวางท่อระบายน้ำ คสล. ขนาด Ø ๐.๖๐ ม. พร้อมบ่อพักความยาวรวมไม่น้อยกว่า ๒๒๔ เมตร  (ตามแบบและรายละเอียดที่องค์การบริหารส่วนตำบลบางพระกำหนด)	-	-	๑,๔๔๕,๐๐๐	-	-	-จำนวนถนนที่เพิ่มขึ้น - ไม่มีปัญหาน้ำท่วมขัง	- ประชาชนมีความสะดวกในการคมนาคม - มีทางระบายน้ำลดปัญหาน้ำท่วมขัง	กองช่าง

๖๑๓๓



**รายละเอียดโครงการ  
แผนพัฒนาท้องถิ่น (พ.ศ. ๒๕๖๑-๒๕๖๕)  
องค์การบริหารส่วนตำบลบางพระ อำเภอศรีราชา จังหวัดชลบุรี**

ยุทธศาสตร์จังหวัดชลบุรี ยุทธศาสตร์ที่ ๔ พัฒนาปรับปรุงด้านผังเมือง โครงสร้างพื้นฐาน ระบบ Logistics เป็นเมืองนวัตกรรมที่น่าอยู่  
ยุทธศาสตร์การพัฒนาของ อบท. ในเขตจังหวัดชลบุรี ยุทธศาสตร์ที่ ๑ การพัฒนาโครงสร้างพื้นฐาน / สาธารณูปโภค  
ยุทธศาสตร์ที่ ๖ การพัฒนาโครงสร้างพื้นฐาน

**๖.๑ แผนงานเคหะและชุมชน**

ที่	โครงการ	วัตถุประสงค์	เป้าหมาย (ผลผลิตของโครงการ)	งบประมาณและที่ผ่านมา					ตัวชี้วัด KPI	ผลลัพธ์ที่คาดว่าจะได้รับ	หน่วยงาน ที่รับผิดชอบ
				๒๕๖๑ (บาท)	๒๕๖๒ (บาท)	๒๕๖๓ (บาท)	๒๕๖๔ (บาท)	๒๕๖๕ (บาท)			
๕๗	โครงการก่อสร้างคสล.และวางท่อระบายน้ำ คสล.สายบ้านหินเพิงชอย ๑๕/๑ แยก ๑ หมู่ที่ ๖	- เพื่อแก้ไขปัญหาคความเดือดร้อนของประชาชนในการใช้รถใช้ถนน - มีทางระบายน้ำและป้องกันน้ำท่วมบ้านเรือนประชาชน	- ก่อสร้างถนน คสล. ผิวจราจรกว้าง ๕.๐๐ ม. ยาว ๑๖๘ ม. หนา ๐.๑๕ ม. หรือคิดเป็นพื้นที่ก่อสร้างไม่น้อยกว่า ๘๔๐ ตร.ม. และวางท่อระบายน้ำ คสล. ขนาด Ø ๐.๖๐ ม. พร้อมบ่อพักความยาวรวมไม่น้อยกว่า ๑๖๘ ม. (ตามแบบและรายละเอียดที่องค์การบริหารส่วนตำบลบางพระกำหนด)	-	-	๑,๑๔๑,๐๐๐	-	-	-จำนวนถนนที่เพิ่มขึ้น - ไม่มีปัญหา น้ำท่วมซ้ำ	- ประชาชนมีความสะดวกในการคมนาคม - มีทางระบายน้ำ ลดปัญหาน้ำท่วมซ้ำ	กองช่าง

๖๑๓๓

**รายละเอียดโครงการ  
แผนพัฒนาท้องถิ่น (พ.ศ. ๒๕๖๑-๒๕๖๕)  
องค์การบริหารส่วนตำบลบางพระ อำเภอศรีราชา จังหวัดชลบุรี**

ยุทธศาสตร์จังหวัดชลบุรี ยุทธศาสตร์ที่ ๔ พัฒนาปรับปรุงด้านผังเมือง โครงสร้างพื้นฐาน ระบบ Logistics เป็นเมืองนวัตกรรมที่น่าอยู่  
ยุทธศาสตร์การพัฒนาของ อปท. ในเขตจังหวัดชลบุรี ยุทธศาสตร์ที่ ๑ การพัฒนาโครงสร้างพื้นฐาน / สาธารณูปโภค  
ยุทธศาสตร์ที่ ๖ การพัฒนาโครงสร้างพื้นฐาน

**๖.๑ แผนงานเคหะและชุมชน**

ที่	โครงการ	วัตถุประสงค์	เป้าหมาย (ผลผลิตของโครงการ)	งบประมาณและที่ผ่านมา					ตัวชี้วัด KPI	ผลลัพธ์ที่คาดว่าจะได้รับ	หน่วยงาน ที่รับผิดชอบ
				๒๕๖๑ (บาท)	๒๕๖๒ (บาท)	๒๕๖๓ (บาท)	๒๕๖๔ (บาท)	๒๕๖๕ (บาท)			
๕๘	โครงการก่อสร้างถนน คสล. และวางท่อระบายน้ำสายบ้านนาพุซอย ๑๐/๑ หมู่ที่ ๖	- เพื่อแก้ไขปัญหาความเดือดร้อนของประชาชนในการใช้รถใช้ถนน - มีทางระบายน้ำและป้องกันน้ำท่วมบ้านเรือนประชาชน	- ก่อสร้างถนน คสล. ผิวจราจร กว้าง ๓.๕๐ ม. ยาว ๖๑ ม. หนา ๐.๑๕ ม. หรือคิดเป็นพื้นที่ก่อสร้างไม่น้อยกว่า ๒๑๓.๕๐ ตร.ม. และวางท่อระบายน้ำ คสล. ขนาด Ø ๐.๔๐ เมตร พร้อมบ่อบักความยาวรวมไม่น้อยกว่า ๖๑ เมตร (ตามแบบและรายละเอียดที่องค์การบริหารส่วนตำบลบางพระกำหนด)	-	-	๒๗๑,๐๐๐	-	-	- จำนวนถนนที่เพิ่มขึ้น - ไม่มีปัญหาน้ำท่วมขัง	- ประชาชนมีความสะดวกในการคมนาคม - มีทางระบายน้ำลดปัญหาน้ำท่วมขัง	กองช่าง

๕๘

**รายละเอียดโครงการ  
แผนพัฒนาท้องถิ่น (พ.ศ. ๒๕๖๑-๒๕๖๕)  
องค์การบริหารส่วนตำบลบางพระ อำเภอศรีราชา จังหวัดชลบุรี**

ยุทธศาสตร์จังหวัดชลบุรี ยุทธศาสตร์ที่ ๔ พัฒนาปรับปรุงด้านผังเมือง โครงสร้างพื้นฐาน ระบบ Logistics เป็นเมืองนวัตกรรมที่น่าอยู่  
ยุทธศาสตร์การพัฒนาของ อบท. ในเขตจังหวัดชลบุรี ยุทธศาสตร์ที่ ๑ การพัฒนาโครงสร้างพื้นฐาน / สาธารณูปโภค  
ยุทธศาสตร์ที่ ๖ การพัฒนาโครงสร้างพื้นฐาน

**๖.๑ แผนงานเคหะและชุมชน**

ที่	โครงการ	วัตถุประสงค์	เป้าหมาย (ผลผลิตของโครงการ)	งบประมาณและที่ผ่านมา					ตัวชี้วัด KPI	ผลลัพธ์ที่คาดว่าจะได้รับ	หน่วยงาน ที่รับผิดชอบ
				๒๕๖๑ (บาท)	๒๕๖๒ (บาท)	๒๕๖๓ (บาท)	๒๕๖๔ (บาท)	๒๕๖๕ (บาท)			
๕๙	โครงการก่อสร้างถนน คสล. และวางท่อระบายน้ำ คสล. สายบ้านนาพุ ซอย ๗/๑ หมู่ที่ ๖	- เพื่อแก้ไข ปัญหาความ เดือดร้อนของ ประชาชนใน การใช้รถใช้ถนน - มีทางระบาย น้ำและป้องกัน น้ำท่วมบ้านเรือน ประชาชน	- ก่อสร้างถนน คสล. ผิวจราจร กว้าง ๓.๐๐ - ๕.๐๐ ม. ยาว ๔๘ ม. หรือคิดเป็นพื้นที่ก่อสร้าง ไม่น้อยกว่า ๑๖๓ ตร.ม. และวางท่อระบายน้ำ คสล. ขนาด Ø ๐.๔๐ ม. พร้อมบ่อ พักความยาวรวมไม่น้อยกว่า ๔๘ เมตร (ตามแบบและรายละเอียด ที่องค์การบริหารส่วนตำบล บางพระกำหนด)	-	-	๒๓๒,๐๐๐	-	-	- จำนวนถนน ที่เพิ่มขึ้น - ไม่มีปัญหา น้ำท่วมซ้ำ	- ประชาชนมีความ สะดวกในการคมนาคม - มีทางระบายน้ำ ลดปัญหาน้ำท่วมซ้ำ	กองช่าง

๕๙๕๓

**รายละเอียดโครงการ  
แผนพัฒนาท้องถิ่น (พ.ศ. ๒๕๖๑-๒๕๖๕)  
องค์การบริหารส่วนตำบลบางพระ อำเภอศรีราชา จังหวัดชลบุรี**

ยุทธศาสตร์จังหวัดชลบุรี ยุทธศาสตร์ที่ ๔ พัฒนาปรับปรุงด้านผังเมือง โครงสร้างพื้นฐาน ระบบ Logistics เป็นเมืองนวัตกรรมที่น่าอยู่  
ยุทธศาสตร์การพัฒนาของ อปท. ในเขตจังหวัดชลบุรี ยุทธศาสตร์ที่ ๑ การพัฒนาโครงสร้างพื้นฐาน / สาธารณูปโภค  
ยุทธศาสตร์ที่ ๖ การพัฒนาโครงสร้างพื้นฐาน

**๖.๑ แผนงานเคหะและชุมชน**

ที่	โครงการ	วัตถุประสงค์	เป้าหมาย (ผลผลิตของโครงการ)	งบประมาณและที่ผ่านมา					ตัวชี้วัด KPI	ผลลัพธ์ที่คาดว่าจะได้รับ	หน่วยงาน ที่รับผิดชอบ
				๒๕๖๑ (บาท)	๒๕๖๒ (บาท)	๒๕๖๓ (บาท)	๒๕๖๔ (บาท)	๒๕๖๕ (บาท)			
๖๐	โครงการก่อสร้างถนน คสล. สายบ้านไร่ดินแดง ซอย ๑๒/๑ หมู่ที่ ๙ (ซอยข้างบัลโคนี)	- เพื่อแก้ไขปัญหาความเดือดร้อนของประชาชนในการใช้รถใช้ถนน	- ก่อสร้างถนน คสล. ผิวจราจร กว้าง ๕.๐๐ ม. ยาว ๑๓๙ ม. หนา ๐.๑๕ ม. หรือคิดเป็นพื้นที่ก่อสร้างไม่น้อยกว่า ๖๙๕ ตร.ม.  (ตามแบบและรายละเอียดที่องค์การบริหารส่วนตำบลบางพระกำหนด)	-	-	๔๓๖,๐๐๐	-	-	-จำนวนถนนที่เพิ่มขึ้น	- ประชาชนมีความสะดวกในการคมนาคม	กองช่าง
๖๑	โครงการก่อสร้างถนน คสล. สายบ้านไร่ดินแดง ซอย ๔/๓ (ลงทะเล) หมู่ที่ ๙	- เพื่อแก้ไขปัญหาความเดือดร้อนของประชาชนในการใช้รถใช้ถนน	- ก่อสร้างถนน คสล. ผิวจราจร กว้าง ๓.๕๐ - ๔.๐๐ ม. ยาว ๑๒๕ ม. หนา ๐.๑๕ ม. หรือคิดเป็นพื้นที่ก่อสร้างไม่น้อยกว่า ๕๐๒.๕๐ ตร.ม.  (ตามแบบและรายละเอียดที่องค์การบริหารส่วนตำบลบางพระกำหนด)	-	-	๓๔๖,๐๐๐	-	-	-จำนวนถนนที่เพิ่มขึ้น	- ประชาชนมีความสะดวกในการคมนาคม	กองช่าง

๖๐๑๒

**รายละเอียดโครงการ**  
**แผนพัฒนาท้องถิ่น (พ.ศ. ๒๕๖๑-๒๕๖๕)**  
**องค์การบริหารส่วนตำบลบางพระ อำเภอศรีราชา จังหวัดชลบุรี**

ยุทธศาสตร์จังหวัดชลบุรี ยุทธศาสตร์ที่ ๔ พัฒนาปรับปรุงด้านผังเมือง โครงสร้างพื้นฐาน ระบบ Logistics เป็นเมืองนวัตกรรมที่น่าอยู่  
 ยุทธศาสตร์การพัฒนาของ อปท. ในเขตจังหวัดชลบุรี ยุทธศาสตร์ที่ ๑ การพัฒนาโครงสร้างพื้นฐาน / สาธารณูปโภค  
 ยุทธศาสตร์ที่ ๖ การพัฒนาโครงสร้างพื้นฐาน

**๖.๑ แผนงานเคหะและชุมชน**

ที่	โครงการ	วัตถุประสงค์	เป้าหมาย (ผลผลิตของโครงการ)	งบประมาณและที่ผ่านมา					ตัวชี้วัด KPI	ผลลัพธ์ที่คาดว่าจะได้รับ	หน่วยงาน ที่รับผิดชอบ
				๒๕๖๑ (บาท)	๒๕๖๒ (บาท)	๒๕๖๓ (บาท)	๒๕๖๔ (บาท)	๒๕๖๕ (บาท)			
๖๒	โครงการก่อสร้างถนน คสล. สายบ้านไร่ดินแดง ซอย ๕/๔ (บ้านพักไทย ออยล์) หมู่ที่ ๙	- เพื่อแก้ไข ปัญหาความ เดือดร้อนของ ประชาชนใน การใช้รถใช้ถนน	- ก่อสร้างถนน คสล. ผิวจราจร กว้าง ๔.๕๐ ม. ยาว ๖๕ ม. หนา ๐.๑๕ ม. หรือคิดเป็น พื้นที่ก่อสร้างไม่น้อยกว่า ๒๙๒.๕๐ ตารางเมตร (ตามแบบและรายละเอียด ที่องค์การบริหารส่วนตำบล บางพระกำหนด)	-	-	๑๘๓,๐๐๐	-	-	-จำนวนถนน ที่เพิ่มขึ้น	- ประชาชนมีความ สะดวกในการคมนาคม	กองช่าง
๖๓	โครงการปรับปรุงถนน คสล. สายบ้านไร่ดินแดง ซอย ๔ หมู่ที่ ๙	- เพื่อแก้ไข ปัญหาความ เดือดร้อนของ ประชาชนใน การใช้รถใช้ถนน	- ขยายผิวถนน คสล. ผิวจราจร กว้าง ๐.๕๐ - ๒.๐๐ ม. ยาว ๗๘๘ ม. หนา ๐.๑๕ ม. หรือคิดเป็นพื้นที่ก่อสร้าง ไม่น้อยกว่า ๑,๓๖๐ ตร.ม. และปรับปรุงท่อพัก จำนวน ๘๐ ป่อ (ตามแบบและรายละเอียด ที่องค์การบริหารส่วนตำบล บางพระกำหนด)	-	-	๒,๑๔๓,๐๐๐	-	-	-จำนวนถนน ที่เพิ่มขึ้น	- ประชาชนมีความ สะดวกในการคมนาคม	กองช่าง

๖๒๓๓

**รายละเอียดโครงการ  
แผนพัฒนาท้องถิ่น (พ.ศ. ๒๕๖๑-๒๕๖๕)  
องค์การบริหารส่วนตำบลบางพระ อำเภอศรีราชา จังหวัดชลบุรี**

ยุทธศาสตร์จังหวัดชลบุรี ยุทธศาสตร์ที่ ๔ พัฒนาปรับปรุงด้านผังเมือง โครงสร้างพื้นฐาน ระบบ Logistics เป็นเมืองนวัตกรรมที่น่าอยู่  
ยุทธศาสตร์การพัฒนาของ อปท. ในเขตจังหวัดชลบุรี ยุทธศาสตร์ที่ ๑ การพัฒนาโครงสร้างพื้นฐาน / สาธารณูปโภค  
ยุทธศาสตร์ที่ ๖ การพัฒนาโครงสร้างพื้นฐาน

**๖.๑ แผนงานเคหะและชุมชน**

ที่	โครงการ	วัตถุประสงค์	เป้าหมาย (ผลผลิตของโครงการ)	งบประมาณและที่ผ่านมา					ตัวชี้วัด KPI	ผลลัพธ์ที่คาดว่าจะได้รับ	หน่วยงาน ที่รับผิดชอบ	
				๒๕๖๑ (บาท)	๒๕๖๒ (บาท)	๒๕๖๓ (บาท)	๒๕๖๔ (บาท)	๒๕๖๕ (บาท)				
๐๖๓	๖๔	โครงการก่อสร้างถนน คสล. ซอยบายอน หมู่ที่ ๕	- เพื่อแก้ไขปัญหาคความเดือดร้อนของประชาชนในการใช้รถใช้ถนน	- ก่อสร้างถนน คสล. ผิวจราจร กว้าง ๖.๐๐ ม. ยาว ๕๗๐ ม. หนา ๐.๑๕ ม. หรือคิดเป็นพื้นที่ก่อสร้างไม่น้อยกว่า ๓,๔๒๐ ตร.ม.  (ตามแบบและรายละเอียดที่องค์การบริหารส่วนตำบลบางพระกำหนด)	-	-	๒,๐๒๔,๐๐๐	-	-	-จำนวนถนนที่เพิ่มขึ้น	- ประชาชนมีความสะดวกในการคมนาคม	กองช่าง
	๖๕	โครงการก่อสร้างถนน คสล. สายบ้านหนองข่า ซอย ๓/๑ หมู่ที่ ๑๑	- เพื่อแก้ไขปัญหาคความเดือดร้อนของประชาชนในการใช้รถใช้ถนน	- ก่อสร้างถนน คสล. ผิวจราจร กว้าง ๖.๐๐ ม.ยาว ๘๕๐ ม. หนา ๐.๑๕ ม. หรือคิดเป็นพื้นที่ก่อสร้างไม่น้อยกว่า ๕,๑๐๐ ตร.ม.  (ตามแบบและรายละเอียดที่องค์การบริหารส่วนตำบลบางพระกำหนด)	-	-	๓,๑๗๐,๐๐๐	-	-	-จำนวนถนนที่เพิ่มขึ้น	- ประชาชนมีความสะดวกในการคมนาคม	กองช่าง

**รายละเอียดโครงการ**  
**แผนพัฒนาท้องถิ่น (พ.ศ. ๒๕๖๑-๒๕๖๕)**  
**องค์การบริหารส่วนตำบลบางพระ อำเภอศรีราชา จังหวัดชลบุรี**

ยุทธศาสตร์จังหวัดชลบุรี ยุทธศาสตร์ที่ ๔ พัฒนาปรับปรุงด้านผังเมือง โครงสร้างพื้นฐาน ระบบ Logistics เป็นเมืองนวัตกรรมที่น่าอยู่  
 ยุทธศาสตร์การพัฒนาของ อบท. ในเขตจังหวัดชลบุรี ยุทธศาสตร์ที่ ๑ การพัฒนาโครงสร้างพื้นฐาน / สาธารณูปโภค  
 ยุทธศาสตร์ที่ ๖ การพัฒนาโครงสร้างพื้นฐาน

**๖.๑ แผนงานเคหะและชุมชน**

ที่	โครงการ	วัตถุประสงค์	เป้าหมาย (ผลผลิตของโครงการ)	งบประมาณและที่ผ่านมา					ตัวชี้วัด KPI	ผลลัพธ์ที่คาดว่าจะได้รับ	หน่วยงาน ที่รับผิดชอบ
				๒๕๖๑ (บาท)	๒๕๖๒ (บาท)	๒๕๖๓ (บาท)	๒๕๖๔ (บาท)	๒๕๖๕ (บาท)			
๑๖๓	๖๖ โครงการก่อสร้าง สะพาน คสล. สายบ้านห้วยกุ่ม ซอย ๔ (ฝ่าย เขาไม้แดง) หมู่ที่ ๕	- เพื่อให้ประชาชน มีสะพานสัญจร ไปมาสะดวก	- ก่อสร้างสะพาน คสล. ขนาดกว้าง ๖.๐๐ ม. ยาว ๓๐ เมตร หรือพื้นที่ก่อสร้าง ไม่น้อยกว่า ๑๘๐ ตร.ม. (ตามแบบและรายละเอียด ที่องค์การบริหารส่วนตำบล บางพระกำหนด)	-	-	๕,๐๒๗,๐๐๐	-	-	- จำนวนสะพาน ที่เพิ่มขึ้น	- ประชาชนมีความ สะดวกในการคมนาคม	กองช่าง
	๖๗ โครงการก่อสร้าง สะพาน คสล. ถนนสายห้วย ท่าไทร - เขาเลี้ยว หมู่ที่ ๕	- เพื่อให้ประชาชน มีสะพานสัญจร ไปมาสะดวก	- ก่อสร้างสะพาน คสล. ขนาดกว้าง ๘.๐๐ ม. ยาว ๑๓ เมตร หรือพื้นที่ก่อสร้าง ไม่น้อยกว่า ๑๐๔ ตารางเมตร (ตามแบบและรายละเอียด ที่องค์การบริหารส่วนตำบล บางพระกำหนด)	-	-	๒,๘๗๐,๐๐๐	-	-	- จำนวนสะพาน ที่เพิ่มขึ้น	- ประชาชนมีความ สะดวกในการคมนาคม	กองช่าง

**รายละเอียดโครงการ  
แผนพัฒนาท้องถิ่น (พ.ศ. ๒๕๖๑-๒๕๖๕)  
องค์การบริหารส่วนตำบลบางพระ อำเภอศรีราชา จังหวัดชลบุรี**

ยุทธศาสตร์จังหวัดชลบุรี ยุทธศาสตร์ที่ ๔ พัฒนาปรับปรุงด้านผังเมือง โครงสร้างพื้นฐาน ระบบ Logistics เป็นเมืองนวัตกรรมที่น่าอยู่  
ยุทธศาสตร์การพัฒนาของ อปท. ในเขตจังหวัดชลบุรี ยุทธศาสตร์ที่ ๑ การพัฒนาโครงสร้างพื้นฐาน / สาธารณูปโภค  
ยุทธศาสตร์ที่ ๖ การพัฒนาโครงสร้างพื้นฐาน

**๖.๑ แผนงานเคหะและชุมชน**

ที่	โครงการ	วัตถุประสงค์	เป้าหมาย (ผลผลิตของโครงการ)	งบประมาณและที่ผ่านมา					ตัวชี้วัด KPI	ผลลัพธ์ที่คาดว่าจะได้รับ	หน่วยงาน ที่รับผิดชอบ
				๒๕๖๑ (บาท)	๒๕๖๒ (บาท)	๒๕๖๓ (บาท)	๒๕๖๔ (บาท)	๒๕๖๕ (บาท)			
๖๘	โครงการก่อสร้างถนน คสล. และวางท่อระบายน้ำ คสล. สายบ้านเอสอาร์ ซอย ๙ (ซอยคำหอม) หมู่ที่ ๔	- เพื่อแก้ไข ปัญหาความ เดือดร้อนของ ประชาชนใน การใช้รถใช้ถนน - มีทางระบาย น้ำและป้องกัน น้ำท่วมบ้านเรือน ประชาชน	- ก่อสร้างถนน คสล. ผิวจราจร กว้าง ๕.๐๐ ม. ยาว ๓๑๕ ม. ทน ๐.๑๕ เมตร หรือ คิดเป็นพื้นที่ก่อสร้างไม่น้อยกว่า ๑,๕๗๕ ตร.ม. และวางท่อ ระบายน้ำ คสล. ขนาด Ø ๐.๖๐ เมตร พร้อมบ่อพัก ความยาวรวมไม่น้อยกว่า ๓๑๕ เมตร  (ตามแบบและรายละเอียด ที่องค์การบริหารส่วนตำบล บางพระกำหนด)	-	-	๑,๘๑๙,๐๐๐	-	-	-จำนวนถนน ที่เพิ่มขึ้น - ไม่มีปัญหา น้ำท่วมขัง	- ประชาชนมีความ สะดวกในการคมนาคม - มีทางระบายน้ำ ลดปัญหาน้ำท่วมขัง	กองช่าง



**รายละเอียดโครงการ  
แผนพัฒนาท้องถิ่น (พ.ศ. ๒๕๖๑-๒๕๖๕)  
องค์การบริหารส่วนตำบลบางพระ อำเภอศรีราชา จังหวัดชลบุรี**

ยุทธศาสตร์จังหวัดชลบุรี ยุทธศาสตร์ที่ ๔ พัฒนาปรับปรุงด้านผังเมือง โครงสร้างพื้นฐาน ระบบ Logistics เป็นเมืองนวัตกรรมที่น่าอยู่  
ยุทธศาสตร์การพัฒนาของ อปท. ในเขตจังหวัดชลบุรี ยุทธศาสตร์ที่ ๑ การพัฒนาโครงสร้างพื้นฐาน / สาธารณูปโภค  
ยุทธศาสตร์ที่ ๖ การพัฒนาโครงสร้างพื้นฐาน

**๖.๑ แผนงานเคหะและชุมชน**

ที่	โครงการ	วัตถุประสงค์	เป้าหมาย (ผลผลิตของโครงการ)	งบประมาณและที่ผ่านมา					ตัวชี้วัด KPI	ผลลัพธ์ที่คาดว่าจะได้รับ	หน่วยงาน ที่รับผิดชอบ
				๒๕๖๑ (บาท)	๒๕๖๒ (บาท)	๒๕๖๓ (บาท)	๒๕๖๔ (บาท)	๒๕๖๕ (บาท)			
๖๙	โครงการก่อสร้างถนน คสล.และวางท่อระบายน้ำสายบ้านหนองข่าชอย ๓ (ต่อจากเดิม) หมู่ที่ ๑๑	- เพื่อแก้ไขปัญหาความเดือดร้อนของประชาชนในการใช้รถใช้ถนน - มีทางระบายน้ำและป้องกันน้ำท่วมบ้านเรือนประชาชน	- ก่อสร้างถนน คสล. ผิวจราจร กว้าง ๖.๐๐ ม. ยาว ๗๗๒ ม. หนา ๐.๑๕ ม. หรือคิดเป็นพื้นที่ก่อสร้างไม่น้อยกว่า ๔,๖๓๒ ตร.ม. และวางท่อระบายน้ำ คสล. ขนาด Ø ๐.๘๐ เมตร พร้อมบ่อพักความยาวรวมไม่น้อยกว่า ๗๗๒ เมตร (ตามแบบและรายละเอียดที่องค์การบริหารส่วนตำบลบางพระกำหนด)	-	-	๕,๖๑๐,๐๐๐	-	-	- จำนวนถนนที่เพิ่มขึ้น - ไม่มีปัญหาน้ำท่วมขัง	- ประชาชนมีความสะดวกในการคมนาคม	กองช่าง

๖๖๖๖

**รายละเอียดโครงการ  
แผนพัฒนาท้องถิ่น (พ.ศ. ๒๕๖๑-๒๕๖๕)  
องค์การบริหารส่วนตำบลบางพระ อำเภอศรีราชา จังหวัดชลบุรี**

ยุทธศาสตร์จังหวัดชลบุรี ยุทธศาสตร์ที่ ๔ พัฒนาปรับปรุงด้านผังเมือง โครงสร้างพื้นฐาน ระบบ Logistics เป็นเมืองนวัตกรรมที่น่าอยู่  
ยุทธศาสตร์การพัฒนาของ อบท. ในเขตจังหวัดชลบุรี ยุทธศาสตร์ที่ ๑ การพัฒนาโครงสร้างพื้นฐาน / สาธารณูปโภค  
ยุทธศาสตร์ที่ ๖ การพัฒนาโครงสร้างพื้นฐาน

**๖.๑ แผนงานเคหะและชุมชน**

ที่	โครงการ	วัตถุประสงค์	เป้าหมาย (ผลผลิตของโครงการ)	งบประมาณและที่ผ่านมา					ตัวชี้วัด KPI	ผลลัพธ์ที่คาดว่าจะได้รับ	หน่วยงาน ที่รับผิดชอบ
				๒๕๖๑ (บาท)	๒๕๖๒ (บาท)	๒๕๖๓ (บาท)	๒๕๖๔ (บาท)	๒๕๖๕ (บาท)			
๗๐	โครงการก่อสร้างถนน คสล. และวางท่อระบายน้ำสายบ้านไร่ดินแดงซอย ๗/๒ (ขอยผาภูมิ) หมู่ที่ ๙	- เพื่อแก้ไขปัญหาคความเดือดร้อนของประชาชนในการใช้รถใช้ถนน - มีทางระบายน้ำและป้องกันน้ำท่วมบ้านเรือนประชาชน	- ก่อสร้างถนน คสล. ผิวจราจรกว้าง ๔.๘๐ เมตร ยาว ๕๕ เมตร หนา ๐.๑๕ เมตร หรือคิดเป็นพื้นที่ก่อสร้างไม่น้อยกว่า ๒๖๔ ตารางเมตรและวางท่อระบายน้ำ คสล. ขนาด ๑๐.๖๐ เมตร พร้อมบ่อพักความยาวรวมไม่น้อยกว่า ๕๕ เมตร (ตามแบบและรายละเอียดที่องค์การบริหารส่วนตำบลบางพระกำหนด)	-	-	๔๒๒,๐๐๐	-	-	- จำนวนถนนที่เพิ่มขึ้น - ไม่มีปัญหาน้ำท่วมขัง	- ประชาชนมีความสะดวกในการคมนาคม	กองช่าง

๖๒๒

**รายละเอียดโครงการ**  
**แผนพัฒนาท้องถิ่น (พ.ศ. ๒๕๖๑-๒๕๖๕)**  
**องค์การบริหารส่วนตำบลบางพระ อำเภอศรีราชา จังหวัดชลบุรี**

ยุทธศาสตร์จังหวัดชลบุรี ยุทธศาสตร์ที่ ๔ พัฒนาปรับปรุงด้านผังเมือง โครงสร้างพื้นฐาน ระบบ Logistics เป็นเมืองนวัตกรรมที่น่าอยู่  
 ยุทธศาสตร์การพัฒนาของ อปท. ในเขตจังหวัดชลบุรี ยุทธศาสตร์ที่ ๑ การพัฒนาโครงสร้างพื้นฐาน / สาธารณูปโภค  
 ยุทธศาสตร์ที่ ๖ การพัฒนาโครงสร้างพื้นฐาน

**๖.๑ แผนงานเคหะและชุมชน**

ที่	โครงการ	วัตถุประสงค์	เป้าหมาย (ผลผลิตของโครงการ)	งบประมาณและที่ผ่านมา					ตัวชี้วัด KPI	ผลลัพธ์ที่คาดว่าจะได้รับ	หน่วยงาน ที่รับผิดชอบ
				๒๕๖๑ (บาท)	๒๕๖๒ (บาท)	๒๕๖๓ (บาท)	๒๕๖๔ (บาท)	๒๕๖๕ (บาท)			
๗๑	โครงการปรับปรุงถนน คสล. และวางท่อระบายน้ำ คสล. สายกรุงเทพ คัสต์ว - บ้านหินเพิง ๓/๑ สายบ้านหินเพิง ซอย ๗, ๘, ๙ หมู่ที่ ๑๐	- เพื่อแก้ไข ปัญหาความ เดือดร้อนของ ประชาชนใน การใช้รถใช้ถนน - มีทางระบาย น้ำและป้องกัน น้ำท่วมบ้านเรือน ประชาชน	- ขยายผิวจราจร ข้างละ ๐.๕๐ - ๑.๕๐ เมตร ยาว ๖๙๙ เมตร หนา ๐.๑๕ เมตร คิดเป็นพื้นที่ก่อสร้าง ไม่น้อยกว่า ๗๘๙ ตร.ม. และ ก่อสร้างถนน คสล. ผิวจราจร กว้าง ๕.๐๐ ม. ยาว ๑๐๔ ม. หนา ๐.๑๕ ม.หรือคิดเป็น พื้นที่ก่อสร้างไม่น้อยกว่า ๕๒๐ ตารางเมตรพร้อมวาง ท่อระบายน้ำ คสล. ขนาด Ø ๐.๖๐ เมตร ความยาวรวม ไม่น้อยกว่า ๑๐๔ เมตร (ตามแบบและรายละเอียด ที่องค์การบริหารส่วนตำบล บางพระกำหนด)	-	-	๓,๖๔๖,๐๐๐	-	-	- จำนวนถนน ที่เพิ่มขึ้น - ไม่มีปัญหา น้ำท่วมขัง	- ประชาชนได้รับ ความสะดวก รวดเร็วในการ เดินทาง - มีทางระบายน้ำ ลดปัญหาน้ำท่วมขัง	กองช่าง

๗๑

**รายละเอียดโครงการ  
แผนพัฒนาท้องถิ่น (พ.ศ. ๒๕๖๑-๒๕๖๕)  
องค์การบริหารส่วนตำบลบางพระ อำเภอศรีราชา จังหวัดชลบุรี**

ยุทธศาสตร์จังหวัดชลบุรี ยุทธศาสตร์ที่ ๔ พัฒนาปรับปรุงด้านผังเมือง โครงสร้างพื้นฐาน ระบบ Logistics เป็นเมืองนวัตกรรมที่น่าอยู่  
ยุทธศาสตร์การพัฒนาของ อปท. ในเขตจังหวัดชลบุรี ยุทธศาสตร์ที่ ๑ การพัฒนาโครงสร้างพื้นฐาน / สาธารณูปโภค  
ยุทธศาสตร์ที่ ๖ การพัฒนาโครงสร้างพื้นฐาน

**๖.๑ แผนงานเคหะและชุมชน**

ที่	โครงการ	วัตถุประสงค์	เป้าหมาย (ผลผลิตของโครงการ)	งบประมาณและที่ผ่านมา					ตัวชี้วัด KPI	ผลลัพธ์ที่คาดว่าจะได้รับ	หน่วยงาน ที่รับผิดชอบ
				๒๕๖๑ (บาท)	๒๕๖๒ (บาท)	๒๕๖๓ (บาท)	๒๕๖๔ (บาท)	๒๕๖๕ (บาท)			
๗๒	โครงการติดตั้งราวกันอันตราย (Guad rail) สายบ้านหินเพิง ซอย ๑๕ หมู่ที่ ๑๐	- เพื่อให้ป้องกันอันตรายที่อาจเกิดขึ้นจากผู้ใช้รถใช้ถนน	- ติดตั้งราวกันอันตราย (Guad rail) ชั้น ๒ ชนิด ๑ ตามมาตรฐานทางหลวงความยาวรวมไม่น้อยกว่า ๑,๐๒๙ เมตร (ตามแบบและรายละเอียดบางพระกำหนด)	-	-	๒,๕๑๙,๐๐๐	-	-	- การเกิดอุบัติเหตุลดลง	- ประชาชนมีความปลอดภัยและป้องกันการเกิดอุบัติเหตุ	กองช่าง
๗๓	โครงการก่อสร้างถนน คสล. สายบ้านห้วยกรู ซอย ๑๑ (ซอยพงตาปลั่ง) หมู่ที่ ๗	- เพื่อแก้ไขปัญหาความเดือดร้อนของประชาชนในการใช้รถใช้ถนน	- ก่อสร้างถนน คสล. ผิวจราจร กว้าง ๕.๐๐ ม. ยาว ๒๔๕ ม. หน้า ๐.๑๕ ม. หรือคิดเป็นพื้นที่ก่อสร้างไม่น้อยกว่า ๑,๒๒๕ ตารางเมตร (ตามแบบและรายละเอียดที่องค์การบริหารส่วนตำบลบางพระกำหนด)	-	-	๘๕๑,๐๐๐	-	-	-จำนวนถนนที่เพิ่มขึ้น	- ประชาชนได้รับความสะดวกรวดเร็วในการเดินทาง	กองช่าง

**รายละเอียดโครงการ  
แผนพัฒนาท้องถิ่น (พ.ศ. ๒๕๖๑-๒๕๖๕)  
องค์การบริหารส่วนตำบลบางพระ อำเภอศรีราชา จังหวัดชลบุรี**

ยุทธศาสตร์จังหวัดชลบุรี ยุทธศาสตร์ที่ ๔ พัฒนาปรับปรุงด้านผังเมือง โครงสร้างพื้นฐาน ระบบ Logistics เป็นเมืองนวัตกรรมที่น่าอยู่  
ยุทธศาสตร์การพัฒนาของ อบท. ในเขตจังหวัดชลบุรี ยุทธศาสตร์ที่ ๑ การพัฒนาโครงสร้างพื้นฐาน / สาธารณูปโภค  
ยุทธศาสตร์ที่ ๖ การพัฒนาโครงสร้างพื้นฐาน

**๖.๑ แผนงานเคหะและชุมชน**

ที่	โครงการ	วัตถุประสงค์	เป้าหมาย (ผลผลิตของโครงการ)	งบประมาณและที่ผ่านมา					ตัวชี้วัด KPI	ผลลัพธ์ที่คาดว่าจะได้รับ	หน่วยงานที่รับผิดชอบ
				๒๕๖๑ (บาท)	๒๕๖๒ (บาท)	๒๕๖๓ (บาท)	๒๕๖๔ (บาท)	๒๕๖๕ (บาท)			
๗๔	โครงการก่อสร้างถนน คสล. สายบ้านทางตรงซอย ๑๓ (ข้าง PSL) หมู่ที่ ๘	- เพื่อแก้ไข ปัญหาความ เดือดร้อนของ ประชาชนใน การใช้รถใช้ถนน	- ก่อสร้างถนน คสล. ผิวจราจร กว้าง ๕.๐๐ เมตร ยาว ๒๗๒ เมตร หนา ๐.๑๕ เมตร หรือคิดเป็นพื้นที่ก่อสร้างไม่น้อยกว่า ๑,๓๖๐ ตารางเมตร (ตามแบบและรายละเอียดที่องค์การบริหารส่วนตำบลบางพระกำหนด)	-	-	๘๙๘,๐๐๐	-	-	-จำนวนถนนที่เพิ่มขึ้น	- ประชาชนมีความสะดวกในการคมนาคม	กองช่าง
๗๕	โครงการก่อสร้างถนน คสล. และวางท่อระบายน้ำ คสล. สายปลูกรัก รีสอร์ท หมู่ที่ ๑๐	- เพื่อแก้ไข ปัญหาความ เดือดร้อนของ ประชาชนใน การใช้รถใช้ถนน - มีทางระบาย น้ำและป้องกัน น้ำท่วมบ้านเรือน ประชาชน	- ก่อสร้างถนน คสล. ผิวจราจร กว้าง ๔.๐๐ ม. ยาว ๑๒๔ ม. หนา ๐.๑๕ เมตร หรือคิดเป็นพื้นที่ก่อสร้างไม่น้อยกว่า ๔๙๖ ตร.ม. และวางท่อระบายน้ำ คสล. Ø ๐.๖๐ ม. พร้อมบ่อพักความยาวรวมไม่น้อยกว่า ๑๒๔ เมตร (ตามแบบและรายละเอียดที่องค์การบริหารส่วนตำบลบางพระกำหนด)	-	-	๘๕๕,๐๐๐	-	-	-จำนวนถนนที่เพิ่มขึ้น - ไม่มีปัญหา น้ำท่วมขัง	- ประชาชนมีความ สะดวกในการคมนาคม - มีทางระบายน้ำ ลดปัญหาน้ำท่วมขัง	กองช่าง

๗๖๒๓

**รายละเอียดโครงการ  
แผนพัฒนาท้องถิ่น (พ.ศ. ๒๕๖๑-๒๕๖๕)  
องค์การบริหารส่วนตำบลบางพระ อำเภอศรีราชา จังหวัดชลบุรี**

ยุทธศาสตร์จังหวัดชลบุรี ยุทธศาสตร์ที่ ๔ พัฒนาปรับปรุงด้านผังเมือง โครงสร้างพื้นฐาน ระบบ Logistics เป็นเมืองนวัตกรรมที่น่าอยู่  
ยุทธศาสตร์การพัฒนาของ อปท. ในเขตจังหวัดชลบุรี ยุทธศาสตร์ที่ ๑ การพัฒนาโครงสร้างพื้นฐาน / สาธารณูปโภค  
ยุทธศาสตร์ที่ ๖ การพัฒนาโครงสร้างพื้นฐาน

**๖.๑ แผนงานเคหะและชุมชน**

ที่	โครงการ	วัตถุประสงค์	เป้าหมาย (ผลผลิตของโครงการ)	งบประมาณและที่ผ่านมา					ตัวชี้วัด KPI	ผลลัพธ์ที่คาดว่าจะได้รับ	หน่วยงาน ที่รับผิดชอบ
				๒๕๖๑ (บาท)	๒๕๖๒ (บาท)	๒๕๖๓ (บาท)	๒๕๖๔ (บาท)	๒๕๖๕ (บาท)			
๗๖	โครงการก่อสร้างถนน คสล. บ้านห้วยกรู ซอย ๓ (ป่าอารี) หมู่ที่ ๗	- เพื่อแก้ไข ปัญหาความ เดือดร้อนของ ประชาชนใน การใช้รถใช้ถนน	- ก่อสร้างถนนลูกรัง ผิวจราจรกว้าง ๔.๐๐ เมตร ๒๙๐ เมตร หรือคิดเป็นพื้นที่ก่อสร้างไม่น้อยกว่า ๑,๐๙๐ ตร.ม. (ตามแบบและรายละเอียดที่ องค์การบริหารส่วนตำบล บางพระกำหนด)	-	-	๕๒๙,๐๐๐	-	-	- จำนวนถนน ที่เพิ่มขึ้น	- ประชาชนได้รับ ความสะดวกรวดเร็ว ในการเดินทาง	กองช่าง
๗๗	โครงการก่อสร้างถนนลูกรัง สาย บ้านห้วยกรู ซอย ๙ เชื่อมทางหลวง หมายเลข ๗ หมู่ที่ ๗	- เพื่อแก้ไข ปัญหาความ เดือดร้อนของ ประชาชนใน การใช้รถใช้ถนน	- ก่อสร้างถนนลูกรัง ผิวจราจรกว้าง ๕.๐๐ เมตร ยาว ๒๑๘ เมตร หนาเฉลี่ย ๐.๕๐-๒.๐๐ เมตรหรือคิดเป็น พื้นที่ก่อสร้างไม่น้อยกว่า ๑,๐๙๐ ตร.ม. (ตามแบบและรายละเอียดที่ องค์การบริหารส่วนตำบล บางพระกำหนด)	-	-	๗๒๖,๐๐๐	-	-	- จำนวนถนน ที่เพิ่มขึ้น	- ประชาชนได้รับ ความสะดวกรวดเร็ว ในการเดินทาง	กองช่าง

๗๖๗

**รายละเอียดโครงการ**  
**แผนพัฒนาท้องถิ่น (พ.ศ. ๒๕๖๑-๒๕๖๕)**  
**องค์การบริหารส่วนตำบลบางพระ อำเภอศรีราชา จังหวัดชลบุรี**

ยุทธศาสตร์จังหวัดชลบุรี ยุทธศาสตร์ที่ ๔ พัฒนาปรับปรุงด้านผังเมือง โครงสร้างพื้นฐาน ระบบ Logistics เป็นเมืองนวัตกรรมที่น่าอยู่  
 ยุทธศาสตร์การพัฒนาของ อปท. ในเขตจังหวัดชลบุรี ยุทธศาสตร์ที่ ๑ การพัฒนาโครงสร้างพื้นฐาน / สาธารณูปโภค  
 ยุทธศาสตร์ที่ ๖ การพัฒนาโครงสร้างพื้นฐาน

**๖.๑ แผนงานเคหะและชุมชน**

ที่	โครงการ	วัตถุประสงค์	เป้าหมาย (ผลผลิตของโครงการ)	งบประมาณและที่ผ่านมา					ตัวชี้วัด KPI	ผลลัพธ์ที่คาดว่าจะได้รับ	หน่วยงาน ที่รับผิดชอบ
				๒๕๖๑ (บาท)	๒๕๖๒ (บาท)	๒๕๖๓ (บาท)	๒๕๖๔ (บาท)	๒๕๖๕ (บาท)			
๗๘	โครงการก่อสร้างถนน คสล. บ้านห้วยกรูชอย ๑๒ (พงษ์ประดิษฐ์) หมู่ที่ ๗	- เพื่อแก้ไข ปัญหาความ เดือดร้อนของ ประชาชนใน การใช้รถใช้ถนน	- ก่อสร้างถนน คสล. ผิวจราจรกว้าง ๕.๐๐ เมตร ยาว ๒๗๙ เมตร หนา ๐.๑๕ เมตร หรือคิดเป็นพื้นที่ก่อสร้าง ไม่น้อยกว่า ๑,๓๙๕ ตารางเมตร (ตามแบบและรายละเอียดที่ องค์การบริหารส่วนตำบล บางพระกำหนด)	-	-	๘๒๒,๐๐๐	-	-	- จำนวนถนน ที่เพิ่มขึ้น	- ประชาชนได้รับ ความสะดวกรวดเร็ว ในการเดินทาง	กองช่าง
๗๙	โครงการก่อสร้างถนน คสล. สายบ้านไร่ดินแดงชอย ๒๐ (ข้างกำแพงค่ายลูกเสือ) หมู่ที่ ๙	- เพื่อแก้ไข ปัญหาความ เดือดร้อนของ ประชาชนใน การใช้รถใช้ถนน	- ก่อสร้างถนน คสล. ผิวจราจรกว้าง ๕.๐๐ เมตร ยาว ๓๐ เมตร หนา ๐.๑๕ เมตร หรือคิดเป็นพื้นที่ก่อสร้าง ไม่น้อยกว่า ๑๕๐ ตารางเมตร และก่อสร้าง กำแพงกันดินเรียงหินยาแนว ความยาวรวมไม่น้อยกว่า ๖๐ เมตร (ตามแบบและรายละเอียดที่ องค์การบริหารส่วนตำบล บางพระกำหนด)	-	-	๒๕๐,๐๐๐	-	-	- จำนวนถนน ที่เพิ่มขึ้น	- ประชาชนได้รับ ความสะดวกรวดเร็ว ในการเดินทาง	กองช่าง

๗๘๗

**รายละเอียดโครงการ  
แผนพัฒนาท้องถิ่น (พ.ศ. ๒๕๖๑-๒๕๖๕)  
องค์การบริหารส่วนตำบลบางพระ อำเภอศรีราชา จังหวัดชลบุรี**

ยุทธศาสตร์จังหวัดชลบุรี ยุทธศาสตร์ที่ ๔ พัฒนาปรับปรุงด้านผังเมือง โครงสร้างพื้นฐาน ระบบ Logistics เป็นเมืองนวัตกรรมที่น่าอยู่  
ยุทธศาสตร์การพัฒนาของ อบท. ในเขตจังหวัดชลบุรี ยุทธศาสตร์ที่ ๑ การพัฒนาโครงสร้างพื้นฐาน / สาธารณูปโภค  
ยุทธศาสตร์ที่ ๖ การพัฒนาโครงสร้างพื้นฐาน

**๖.๑ แผนงานเคหะและชุมชน**

ที่	โครงการ	วัตถุประสงค์	เป้าหมาย (ผลผลิตของโครงการ)	งบประมาณและที่ผ่านมา					ตัวชี้วัด KPI	ผลลัพธ์ที่คาดว่าจะได้รับ	หน่วยงานที่รับผิดชอบ	
				๒๕๖๑ (บาท)	๒๕๖๒ (บาท)	๒๕๖๓ (บาท)	๒๕๖๔ (บาท)	๒๕๖๕ (บาท)				
๐๖๓	๘๐	โครงการก่อสร้างถนน คสล. ซอยกিজา หมู่ที่ ๙	- เพื่อแก้ไข ปัญหาความ เดือดร้อนของ ประชาชนใน การใช้รถใช้ถนน	- ก่อสร้างถนน คสล. ผิวจราจรกว้าง ๕.๐๐ เมตร ยาว ๔๑ เมตร หนา ๐.๑๕ เมตร หรือคิดเป็นพื้นที่ก่อสร้างไม่น้อยกว่า ๒๐๕ ตารางเมตร (ตามแบบและรายละเอียดที่ องค์การบริหารส่วนตำบล บางพระกำหนด)	-	-	๑๓๓,๐๐๐	-	-	- จำนวนถนน ที่เพิ่มขึ้น	- ประชาชนได้รับ ความสะดวกรวดเร็ว ในการเดินทาง	กองช่าง
	๘๑	โครงการก่อสร้างถนน คสล. และวางท่อระบายน้ำชูขึ้น หมู่ที่ ๑๑	- เพื่อแก้ไข ปัญหาความ เดือดร้อนของ ประชาชนใน การใช้รถใช้ถนน - มีทางระบาย น้ำและป้องกัน น้ำท่วมบ้านเรือน ประชาชน	- ก่อสร้างถนน คสล. ผิวจราจรกว้าง ๔.๐๐ เมตร ยาว ๑๒๖ เมตร หนา ๐.๑๕ เมตร หรือคิดเป็นพื้นที่ก่อสร้างไม่น้อยกว่า ๕๐๔ ตารางเมตรและวางท่อ ระบายน้ำ คสล. ขนาด Ø ๐.๔๐ เมตร พร้อมบ่อพัก ความยาวรวมไม่น้อยกว่า ๑๒๖ เมตร	-	-	๕๙๘,๐๐๐	-	-	-จำนวนถนน ที่เพิ่มขึ้น - ไม่มีปัญหา น้ำท่วมซ้ำ	- ประชาชนมีความ สะดวกในการคมนาคม - มีทางระบายน้ำ ลดปัญหาน้ำท่วมซ้ำ	กองช่าง



**รายละเอียดโครงการ  
แผนพัฒนาท้องถิ่น (พ.ศ. ๒๕๖๑-๒๕๖๕)  
องค์การบริหารส่วนตำบลบางพระ อำเภอศรีราชา จังหวัดชลบุรี**

ยุทธศาสตร์จังหวัดชลบุรี ยุทธศาสตร์ที่ ๔ พัฒนาปรับปรุงด้านผังเมือง โครงสร้างพื้นฐาน ระบบ Logistics เป็นเมืองนวัตกรรมที่น่าอยู่  
ยุทธศาสตร์การพัฒนาของ อบท. ในเขตจังหวัดชลบุรี ยุทธศาสตร์ที่ ๑ การพัฒนาโครงสร้างพื้นฐาน / สาธารณูปโภค  
ยุทธศาสตร์ที่ ๖ การพัฒนาโครงสร้างพื้นฐาน

**๖.๑ แผนงานเคหะและชุมชน**

๑๒๗

ที่	โครงการ	วัตถุประสงค์	เป้าหมาย (ผลผลิตของโครงการ)	งบประมาณและที่ผ่านมา					ตัวชี้วัด KPI	ผลลัพธ์ที่คาดว่าจะได้รับ	หน่วยงาน ที่รับผิดชอบ
				๒๕๖๑ (บาท)	๒๕๖๒ (บาท)	๒๕๖๓ (บาท)	๒๕๖๔ (บาท)	๒๕๖๕ (บาท)			
๘๒	อุดหนุน การไฟฟ้าส่วน ภูมิภาคอำเภอ ศรีราชาโครงการ ขยายเขตไฟ สาธารณะถนน สายบ้านหินเพิง ชอย ๑๔ หมู่ที่ ๑๐	- เพื่อให้ประชาชน มีไฟฟ้าใช้ได้ อย่างทั่วถึง	- ขยายเขตไฟสาธารณะ โดยติดตั้งหม้อแปลงระบบ ๓ เฟส ๒๒ เควี ขนาด ๑๐๐ เควีเอ จำนวน ๑ เครื่อง พาดสายอลูมิเนียม ขนาด ๙๕ ต.มม. จำนวน ๒,๒ สาย ระยะทาง ๖๑๐ , ๕๕ เมตร (ตามประมาณการของการ ไฟฟ้าส่วนภูมิภาค)	-	-	๓๐๔,๓๖๐	-	-	- มีไฟฟ้าใช้ เพิ่มขึ้น	- ประชาชนมี คุณภาพชีวิตที่ดีขึ้น	กองช่าง

**รายละเอียดโครงการ  
แผนพัฒนาท้องถิ่น (พ.ศ. ๒๕๖๑-๒๕๖๕)  
องค์การบริหารส่วนตำบลบางพระ อำเภอศรีราชา จังหวัดชลบุรี**

ยุทธศาสตร์จังหวัดชลบุรี ยุทธศาสตร์ที่ ๔ พัฒนาปรับปรุงด้านผังเมือง โครงสร้างพื้นฐาน ระบบ Logistics เป็นเมืองนวัตกรรมที่น่าอยู่  
ยุทธศาสตร์การพัฒนาของ อบท. ในเขตจังหวัดชลบุรี ยุทธศาสตร์ที่ ๑ การพัฒนาโครงสร้างพื้นฐาน / สาธารณูปโภค  
ยุทธศาสตร์ที่ ๖ การพัฒนาโครงสร้างพื้นฐาน

**๖.๑ แผนงานเคหะและชุมชน**

ที่	โครงการ	วัตถุประสงค์	เป้าหมาย (ผลผลิตของโครงการ)	งบประมาณและที่ผ่านมา					ตัวชี้วัด KPI	ผลลัพธ์ที่คาดว่าจะได้รับ	หน่วยงาน ที่รับผิดชอบ
				๒๕๖๑ (บาท)	๒๕๖๒ (บาท)	๒๕๖๓ (บาท)	๒๕๖๔ (บาท)	๒๕๖๕ (บาท)			
๘๓	อุดหนุน การไฟฟ้าส่วน ภูมิภาคอำเภอ ศรีราชาโครงการ ขยายเขตไฟ สาธารณะถนน สายช่องมะเฟือง หมู่ที่ ๑๑	- เพื่อให้ประชาชน มีไฟฟ้าใช้ได้ อย่างทั่วถึง	- ขยายเขตไฟสาธารณะ โดย ติดตั้งหม้อแปลงระบบ ๑ เฟส ๒๒ เควี ขนาด ๓๐ เควีเอ จำนวน ๑ เครื่อง ปีกเสา คอร. ขนาด ๙,๑๒ เมตร จำนวน ๔,๑๑ ต้น พาดสายขนาด ๕๐ SAC ต.มม. จำนวน ๒ สาย ระยะทาง ๓๑๕ เมตร ปีกเสา คอร. ขนาด ๙ เมตร จำนวน ๙ ต้น พาดสายขนาด ๙๕ AW ต.มม. จำนวน ๒ สาย ระยะทาง ๓๓๐ เมตร (ตามประมาณการของการ ไฟฟ้าส่วนภูมิภาค)	-	-	๕๙๓,๕๐๐	-	-	- มีไฟฟ้าใช้ เพิ่มขึ้น	- ประชาชนมี คุณภาพชีวิตที่ดีขึ้น	กองช่าง

๘๓๓

**รายละเอียดโครงการ  
แผนพัฒนาท้องถิ่น (พ.ศ. ๒๕๖๑-๒๕๖๕)  
องค์การบริหารส่วนตำบลบางพระ อำเภอศรีราชา จังหวัดชลบุรี**

ยุทธศาสตร์จังหวัดชลบุรี ยุทธศาสตร์ที่ ๔ พัฒนาปรับปรุงด้านผังเมือง โครงสร้างพื้นฐาน ระบบ Logistics เป็นเมืองนวัตกรรมที่น่าอยู่  
ยุทธศาสตร์การพัฒนาของ อปท. ในเขตจังหวัดชลบุรี ยุทธศาสตร์ที่ ๑ การพัฒนาโครงสร้างพื้นฐาน / สาธารณูปโภค  
ยุทธศาสตร์ที่ ๖ การพัฒนาโครงสร้างพื้นฐาน

**๖.๑ แผนงานเคหะและชุมชน**

ที่	โครงการ	วัตถุประสงค์	เป้าหมาย (ผลผลิตของโครงการ)	งบประมาณและที่ผ่านมา					ตัวชี้วัด KPI	ผลลัพธ์ที่คาดว่าจะได้รับ	หน่วยงาน ที่รับผิดชอบ
				๒๕๖๑ (บาท)	๒๕๖๒ (บาท)	๒๕๖๓ (บาท)	๒๕๖๔ (บาท)	๒๕๖๕ (บาท)			
๘๔	โครงการก่อสร้างถนน คสล. และวางท่อระบายน้ำ คสล.บ้านหนองข่าซอย ๔/๙ หมู่ที่ ๑๑	- เพื่อแก้ไขปัญหาคมนาคมเดือดร้อนของประชาชนในการใช้รถใช้ถนน - มีทางระบายน้ำและป้องกันน้ำท่วมบ้านเรือนประชาชน	- ก่อสร้างถนน คสล. ผิวจราจรกว้าง ๕.๐๐ ม. ยาว ๑๑๕ ม. หนา ๐.๑๕ ม. หรือคิดเป็นพื้นที่ก่อสร้างไม่น้อยกว่า ๕๗๕ ตร.ม. และวางท่อระบายน้ำ คสล. Ø ๐.๔๐ ม. พร้อมบ่อพักความยาวรวมไม่น้อยกว่า ๑๑๕ เมตร (ตามแบบและรายละเอียดที่องค์การบริหารส่วนตำบลบางพระกำหนด)	-	-	-	๖๕๘,๐๐๐	-	- จำนวนถนนที่เพิ่มขึ้น - ประชาชนได้รับความสะดวกรวดเร็วในการเดินทาง	กองช่าง	

แนบ๓

**รายละเอียดโครงการ  
แผนพัฒนาท้องถิ่น (พ.ศ. ๒๕๖๑-๒๕๖๕)  
องค์การบริหารส่วนตำบลบางพระ อำเภอศรีราชา จังหวัดชลบุรี**

ยุทธศาสตร์จังหวัดชลบุรี ยุทธศาสตร์ที่ ๔ พัฒนาปรับปรุงด้านผังเมือง โครงสร้างพื้นฐาน ระบบ Logistics เป็นเมืองนวัตกรรมที่น่าอยู่  
ยุทธศาสตร์การพัฒนาของ อปท. ในเขตจังหวัดชลบุรี ยุทธศาสตร์ที่ ๑ การพัฒนาโครงสร้างพื้นฐาน / สาธารณูปโภค  
ยุทธศาสตร์ที่ ๖ การพัฒนาโครงสร้างพื้นฐาน

**๖.๑ แผนงานเคหะและชุมชน**

ที่	โครงการ	วัตถุประสงค์	เป้าหมาย (ผลผลิตของโครงการ)	งบประมาณและที่ผ่านมา					ตัวชี้วัด KPI	ผลลัพธ์ที่คาดว่าจะได้รับ	หน่วยงาน ที่รับผิดชอบ
				๒๕๖๑ (บาท)	๒๕๖๒ (บาท)	๒๕๖๓ (บาท)	๒๕๖๔ (บาท)	๒๕๖๕ (บาท)			
๘๕	โครงการก่อสร้างถนน คสล.และวางท่อระบายน้ำ คสล. บ้านหนองข่าซอย ๔/๑๓ หมู่ที่ ๑๑	- เพื่อแก้ไขปัญหาคมนาคมเดือดร้อนของประชาชนในการใช้รถใช้ถนน - มีทางระบายน้ำและป้องกันน้ำท่วมบ้านเรือนประชาชน	- ก่อสร้างถนน คสล. ผิวจราจรกว้าง ๔.๐๐ ม. ยาว ๑๙๓ ม. หนา ๐.๑๕ ม. หรือคิดเป็นพื้นที่ก่อสร้างไม่น้อยกว่า ๗๗๒ ตร.ม. และวางท่อระบายน้ำ คสล. Ø ๐.๔๐ ม. พร้อมบ่อพักความยาวรวมไม่น้อยกว่า ๑๙๓ เมตร (ตามแบบและรายละเอียดที่องค์การบริหารส่วนตำบลบางพระกำหนด)	-	-	-	๙๖๕,๐๐๐	-	- จำนวนถนนที่เพิ่มขึ้น  - ประชาชนได้รับความสะดวกรวดเร็วในการเดินทาง	กองช่าง	

๒๖๓๓

**รายละเอียดโครงการ  
แผนพัฒนาท้องถิ่น (พ.ศ. ๒๕๖๑-๒๕๖๕)  
องค์การบริหารส่วนตำบลบางพระ อำเภอศรีราชา จังหวัดชลบุรี**

ยุทธศาสตร์จังหวัดชลบุรี ยุทธศาสตร์ที่ ๔ พัฒนาปรับปรุงด้านผังเมือง โครงสร้างพื้นฐาน ระบบ Logistics เป็นเมืองนวัตกรรมที่น่าอยู่  
ยุทธศาสตร์การพัฒนาของ อบท. ในเขตจังหวัดชลบุรี ยุทธศาสตร์ที่ ๑ การพัฒนาโครงสร้างพื้นฐาน / สาธารณูปโภค  
ยุทธศาสตร์ที่ ๖ การพัฒนาโครงสร้างพื้นฐาน

**๖.๑ แผนงานเคหะและชุมชน**

ที่	โครงการ	วัตถุประสงค์	เป้าหมาย (ผลผลิตของโครงการ)	งบประมาณและที่ผ่านมา					ตัวชี้วัด KPI	ผลลัพธ์ที่คาดว่าจะได้รับ	หน่วยงานที่รับผิดชอบ
				๒๕๖๑ (บาท)	๒๕๖๒ (บาท)	๒๕๖๓ (บาท)	๒๕๖๔ (บาท)	๒๕๖๕ (บาท)			
๘๖	โครงการก่อสร้างปรับปรุงถนน คสล. บ้านไร่ดินแดงซอย ๑๑ (ซอยสุพรรณ) หมู่ที่ ๙	- เพื่อแก้ไขปัญหาคความเดือดร้อนของประชาชนในการใช้รถใช้ถนน	- ก่อสร้างถนน คสล. ขนาดผิวจราจรกว้าง ๗.๐๐ ม. ยาวรวม ๓๖๕ ม. หนา ๐.๑๕ ม. หรือคิดเป็นพื้นที่ก่อสร้างไม่น้อยกว่า ๒,๕๕๕ ตร.ม. พร้อมปรับปรุงบ่อพักจำนวน ๓๗ บ่อ (ตามแบบและรายละเอียดที่องค์การบริหารส่วนตำบลบางพระกำหนด)	-	-	-	๒,๒๓๘,๐๐๐	-	- จำนวนถนนที่เพิ่มขึ้น	- ประชาชนได้รับความสะดวกรวดเร็วในการเดินทาง	กองช่าง

๘๖๓

**รายละเอียดโครงการ  
แผนพัฒนาท้องถิ่น (พ.ศ. ๒๕๖๑-๒๕๖๕)  
องค์การบริหารส่วนตำบลบางพระ อำเภอศรีราชา จังหวัดชลบุรี**

ยุทธศาสตร์จังหวัดชลบุรี ยุทธศาสตร์ที่ ๔ พัฒนาปรับปรุงด้านผังเมือง โครงสร้างพื้นฐาน ระบบ Logistics เป็นเมืองนวัตกรรมที่น่าอยู่  
ยุทธศาสตร์การพัฒนาของ อบท. ในเขตจังหวัดชลบุรี ยุทธศาสตร์ที่ ๑ การพัฒนาโครงสร้างพื้นฐาน / สาธารณูปโภค  
ยุทธศาสตร์ที่ ๖ การพัฒนาโครงสร้างพื้นฐาน

**๖.๑ แผนงานเคหะและชุมชน**

ที่	โครงการ	วัตถุประสงค์	เป้าหมาย (ผลผลิตของโครงการ)	งบประมาณและที่ผ่านมา					ตัวชี้วัด KPI	ผลลัพธ์ที่คาดว่าจะได้รับ	หน่วยงาน ที่รับผิดชอบ
				๒๕๖๑ (บาท)	๒๕๖๒ (บาท)	๒๕๖๓ (บาท)	๒๕๖๔ (บาท)	๒๕๖๕ (บาท)			
๘๗	โครงการวางท่อ ลอดเหลี่ยม คสล. ถนนสายห้วย ท่าไทร - เขาลีเยะ หมู่ที่ ๕	- มีทางระบาย น้ำและป้องกัน น้ำท่วมบ้านเรือน ประชาชน	- วางท่อลอดเหลี่ยม คสล. ขนาด ๑.๕๐ x ๑.๕๐ x ๑.๐๐ เมตร จำนวน ๒ แถว แถวละ ๘ ท่อน (ตามแบบและรายละเอียด ที่องค์การบริหารส่วนตำบล บางพระกำหนด)	-	-	-	๓๑๔,๐๐๐	-	- จำนวนถนน ที่เพิ่มขึ้น - ไม่มีปัญหา น้ำท่วมขัง	- ประชาชนได้รับ ความสะดวก รวดเร็วในการ เดินทาง - มีทางระบายน้ำ ลดปัญหาน้ำท่วมขัง	กองช่าง
๘๘	โครงการวางท่อ ระบายน้ำ คสล. บริเวณถนน สุขุมวิท - หมู่บ้าน เปรมฤทัย หมู่ที่ ๒	- มีทางระบาย น้ำและป้องกัน น้ำท่วมบ้านเรือน ประชาชน	- วางท่อระบายน้ำ คสล. รูป ๔ เหลี่ยม ขนาด ๒.๐๐ x ๒.๐๐ x ๑.๐๐ ม. ความ ยาวรวม ๗๓๕ ม. (ตามแบบและรายละเอียดที่ องค์การบริหารส่วนตำบล บางพระกำหนด)	-	-	-	๑๓,๐๑๒,๐๐๐	-	- ไม่มีปัญหา น้ำท่วมขัง	- มีทางระบายน้ำ ลดปัญหาน้ำท่วมขัง ในการเดินทาง	กองช่าง

๘๖๓

**รายละเอียดโครงการ  
แผนพัฒนาท้องถิ่น (พ.ศ. ๒๕๖๑-๒๕๖๕)  
องค์การบริหารส่วนตำบลบางพระ อำเภอศรีราชา จังหวัดชลบุรี**

ยุทธศาสตร์จังหวัดชลบุรี ยุทธศาสตร์ที่ ๔ พัฒนาปรับปรุงด้านผังเมือง โครงสร้างพื้นฐาน ระบบ Logistics เป็นเมืองนวัตกรรมที่น่าอยู่  
ยุทธศาสตร์การพัฒนาของ อปท. ในเขตจังหวัดชลบุรี ยุทธศาสตร์ที่ ๑ การพัฒนาโครงสร้างพื้นฐาน / สาธารณูปโภค  
ยุทธศาสตร์ที่ ๖ การพัฒนาโครงสร้างพื้นฐาน

**๖.๑ แผนงานเคหะและชุมชน**

ที่	โครงการ	วัตถุประสงค์	เป้าหมาย (ผลผลิตของโครงการ)	งบประมาณและที่ผ่านมา					ตัวชี้วัด KPI	ผลลัพธ์ที่คาดว่าจะได้รับ	หน่วยงานที่รับผิดชอบ
				๒๕๖๑ (บาท)	๒๕๖๒ (บาท)	๒๕๖๓ (บาท)	๒๕๖๔ (บาท)	๒๕๖๕ (บาท)			
๘๙๒	โครงการก่อสร้างถนน คสล. บ้านหนองข่าซอย ๓/๘ หมู่ที่ ๑๑	- เพื่อแก้ไข ปัญหาความ เดือดร้อนของ ประชาชนใน การใช้รถใช้ถนน	- ก่อสร้างถนน คสล. ผิวจราจรกว้าง ๕.๐๐ ม. ยาว ๒๔๓ ม. หนา ๐.๑๕ ม. หรือคิดเป็นพื้นที่ก่อสร้างไม่น้อยกว่า ๑,๒๑๕ ตารางเมตร  (ตามแบบและรายละเอียดที่องค์การบริหารส่วนตำบลบางพระกำหนด)	-	-	-	๗๒๓,๐๐๐	-	- จำนวนถนนที่เพิ่มขึ้น	- ประชาชนได้รับความสะดวกรวดเร็วในการเดินทาง	กองช่าง
	โครงการก่อสร้างถนน คสล. สายบ้านห้วยกุ่มซอย ๓ (ช่วงที่ ๑) หมู่ที่ ๕	- เพื่อแก้ไข ปัญหาความ เดือดร้อนของ ประชาชนใน การใช้รถใช้ถนน	- ก่อสร้างถนน คสล. ผิวจราจรกว้าง ๖.๐๐ เมตร ยาว ๑,๓๓๐ เมตร หนา ๐.๒๐ เมตร หรือคิดเป็นพื้นที่ก่อสร้างไม่น้อยกว่า ๖,๑๘๐ ตารางเมตร  (ตามแบบและรายละเอียดที่องค์การบริหารส่วนตำบลบางพระกำหนด)	-	-	-	๔,๕๓๐,๐๐๐	-	- จำนวนถนนที่เพิ่มขึ้น	- ประชาชนได้รับความสะดวกรวดเร็วในการเดินทาง	กองช่าง

**รายละเอียดโครงการ  
แผนพัฒนาท้องถิ่น (พ.ศ. ๒๕๖๑-๒๕๖๕)  
องค์การบริหารส่วนตำบลบางพระ อำเภอศรีราชา จังหวัดชลบุรี**

ยุทธศาสตร์จังหวัดชลบุรี ยุทธศาสตร์ที่ ๔ พัฒนาปรับปรุงด้านผังเมือง โครงสร้างพื้นฐาน ระบบ Logistics เป็นเมืองนวัตกรรมที่น่าอยู่  
ยุทธศาสตร์การพัฒนาของ อปท. ในเขตจังหวัดชลบุรี ยุทธศาสตร์ที่ ๑ การพัฒนาโครงสร้างพื้นฐาน / สาธารณูปโภค  
ยุทธศาสตร์ที่ ๖ การพัฒนาโครงสร้างพื้นฐาน

**๖.๑ แผนงานเคหะและชุมชน**

ที่	โครงการ	วัตถุประสงค์	เป้าหมาย (ผลผลิตของโครงการ)	งบประมาณและที่ผ่านมา					ตัวชี้วัด KPI	ผลลัพธ์ที่คาดว่าจะได้รับ	หน่วยงาน ที่รับผิดชอบ
				๒๕๖๑ (บาท)	๒๕๖๒ (บาท)	๒๕๖๓ (บาท)	๒๕๖๔ (บาท)	๒๕๖๕ (บาท)			
๙๑	โครงการก่อสร้างถนน คสล. สาย สโมสรไทยออยล์ซอย ๑๙ เชื่อมทางรถไฟ หมู่ที่ ๙	- เพื่อแก้ไขปัญหาความเดือดร้อนของประชาชนในการใช้รถใช้ถนน	- ก่อสร้างถนน คสล. ผิวจราจรกว้าง ๕.๐๐ เมตร ยาว ๑๘๙ เมตร หนา ๐.๑๕ เมตร หรือคิดเป็นพื้นที่ก่อสร้างไม่น้อยกว่า ๙๔๕ ตารางเมตร (ตามแบบและรายละเอียดที่องค์การบริหารส่วนตำบลบางพระกำหนด)	-	-	-	๕๕๖,๐๐๐	-	- จำนวนถนนที่เพิ่มขึ้น	- ประชาชนได้รับความสะดวกรวดเร็วในการเดินทาง	กองช่าง

๙๑๑๒



**รายละเอียดโครงการ  
แผนพัฒนาท้องถิ่น (พ.ศ. ๒๕๖๑-๒๕๖๕)  
องค์การบริหารส่วนตำบลบางพระ อำเภอศรีราชา จังหวัดชลบุรี**

ยุทธศาสตร์จังหวัดชลบุรี ยุทธศาสตร์ที่ ๔ พัฒนาปรับปรุงด้านผังเมือง โครงสร้างพื้นฐาน ระบบ Logistics เป็นเมืองนวัตกรรมที่น่าอยู่  
ยุทธศาสตร์การพัฒนาของ อปท. ในเขตจังหวัดชลบุรี ยุทธศาสตร์ที่ ๑ การพัฒนาโครงสร้างพื้นฐาน / สาธารณูปโภค  
ยุทธศาสตร์ที่ ๖ การพัฒนาโครงสร้างพื้นฐาน

**๖.๑ แผนงานเคหะและชุมชน**

ที่	โครงการ	วัตถุประสงค์	เป้าหมาย (ผลผลิตของโครงการ)	งบประมาณและที่ผ่านมา					ตัวชี้วัด KPI	ผลลัพธ์ที่คาดว่าจะได้รับ	หน่วยงาน ที่รับผิดชอบ
				๒๕๖๑ (บาท)	๒๕๖๒ (บาท)	๒๕๖๓ (บาท)	๒๕๖๔ (บาท)	๒๕๖๕ (บาท)			
๙๒	โครงการก่อสร้างถนน คสล. และวางท่อระบายน้ำ คสล. บ้านหนองข่าซอย ๔/๗ หมู่ที่ ๑๑	- เพื่อแก้ไข ปัญหาความ เดือดร้อนของ ประชาชนใน การใช้รถใช้ถนน - มีทางระบาย น้ำและป้องกัน น้ำท่วมบ้านเรือน ประชาชน	- ก่อสร้างถนน คสล. ผิวจราจร กว้าง ๕.๐๐ ม. ยาว ๓๔๓ ม. หนา ๐.๑๕ ม. หรือคิด เป็นพื้นที่ก่อสร้างไม่น้อยกว่า ๑,๗๑๕ ตารางเมตร และ วางท่อระบายน้ำ คสล. Ø ๐.๔๐ ม. ความยาวรวมไม่ น้อยกว่า ๓๔๓ เมตร (ตามแบบและรายละเอียดที่ องค์การบริหารส่วนตำบล บางพระกำหนด)	-	-	-	๑,๘๗๒,๐๐๐	-	- จำนวนถนน ที่เพิ่มขึ้น - ไม่มีปัญหา น้ำท่วมขัง	- ประชาชนได้รับ ความสะดวกรวดเร็ว ในการเดินทาง - มีทางระบายน้ำ ลดปัญหาน้ำท่วมขัง	กองช่าง

๙๖๖๓

**รายละเอียดโครงการ  
แผนพัฒนาท้องถิ่น (พ.ศ. ๒๕๖๑-๒๕๖๕)  
องค์การบริหารส่วนตำบลบางพระ อำเภอศรีราชา จังหวัดชลบุรี**

ยุทธศาสตร์จังหวัดชลบุรี ยุทธศาสตร์ที่ ๔ พัฒนาปรับปรุงด้านผังเมือง โครงสร้างพื้นฐาน ระบบ Logistics เป็นเมืองนวัตกรรมที่น่าอยู่  
ยุทธศาสตร์การพัฒนาของ อปท. ในเขตจังหวัดชลบุรี ยุทธศาสตร์ที่ ๑ การพัฒนาโครงสร้างพื้นฐาน / สาธารณูปโภค  
ยุทธศาสตร์ที่ ๖ การพัฒนาโครงสร้างพื้นฐาน

**๖.๑ แผนงานเคหะและชุมชน**

ที่	โครงการ	วัตถุประสงค์	เป้าหมาย (ผลผลิตของโครงการ)	งบประมาณและที่ผ่านมา					ตัวชี้วัด KPI	ผลลัพธ์ที่คาดว่าจะได้รับ	หน่วยงาน ที่รับผิดชอบ
				๒๕๖๑ (บาท)	๒๕๖๒ (บาท)	๒๕๖๓ (บาท)	๒๕๖๔ (บาท)	๒๕๖๕ (บาท)			
๐๐๒	โครงการก่อสร้างถนน คสล. และวางท่อระบายน้ำ คสล. สายบ้านหนองข่า ซอย ๗ (ต่อจากของเดิม) หมู่ที่ ๑๑	- เพื่อแก้ไขปัญหาความเดือดร้อนของประชาชนในการใช้รถใช้ถนน - มีทางระบายน้ำและป้องกันน้ำท่วมบ้านเรือนประชาชน	- ก่อสร้างถนน คสล. ผิวจราจรกว้าง ๖.๐๐ เมตร ยาว ๒๔๒ เมตร หนา ๐.๑๕ เมตร หรือคิดเป็นพื้นที่ก่อสร้างไม่น้อยกว่า ๑,๔๕๒ ตารางเมตร และวางท่อระบายน้ำ ขนาด Ø ๐.๖๐ เมตร พร้อมป้องกันความยาวรวมไม่น้อยกว่า ๒๔๒ เมตร (ตามแบบและรายละเอียดที่องค์การบริหารส่วนตำบลบางพระกำหนด)	-	-	-	๑,๗๒๐,๐๐๐	-	- จำนวนถนนที่เพิ่มขึ้น - ไม่มีปัญหาน้ำท่วมขัง	- ประชาชนมีความสะดวกในการคมนาคม - มีทางระบายน้ำลดปัญหาน้ำท่วมขัง	กองช่าง

**รายละเอียดโครงการ  
แผนพัฒนาท้องถิ่น (พ.ศ. ๒๕๖๑-๒๕๖๕)  
องค์การบริหารส่วนตำบลบางพระ อำเภอศรีราชา จังหวัดชลบุรี**

ยุทธศาสตร์จังหวัดชลบุรี ยุทธศาสตร์ที่ ๔ พัฒนาปรับปรุงด้านผังเมือง โครงสร้างพื้นฐาน ระบบ Logistics เป็นเมืองนวัตกรรมที่น่าอยู่  
ยุทธศาสตร์การพัฒนาของ อปท. ในเขตจังหวัดชลบุรี ยุทธศาสตร์ที่ ๑ การพัฒนาโครงสร้างพื้นฐาน / สาธารณูปโภค  
ยุทธศาสตร์ที่ ๖ การพัฒนาโครงสร้างพื้นฐาน

**๖.๑ แผนงานเคหะและชุมชน**

ที่	โครงการ	วัตถุประสงค์	เป้าหมาย (ผลผลิตของโครงการ)	งบประมาณและที่ผ่านมา					ตัวชี้วัด KPI	ผลลัพธ์ที่คาดว่าจะได้รับ	หน่วยงาน ที่รับผิดชอบ
				๒๕๖๑ (บาท)	๒๕๖๒ (บาท)	๒๕๖๓ (บาท)	๒๕๖๔ (บาท)	๒๕๖๕ (บาท)			
๑๐๖	โครงการก่อสร้างถนน คสล. และวางท่อระบายน้ำ คสล. ขยายของ หมู่ที่ ๗	- เพื่อแก้ไข ปัญหาความ เดือดร้อนของ ประชาชนใน การใช้รถใช้ถนน - มีทางระบาย น้ำและป้องกัน น้ำท่วมบ้านเรือน ประชาชน	- ก่อสร้างถนน คสล. ผิวจราจรกว้าง ๕.๐๐ เมตร ยาว ๑๑๐ เมตร หนา ๐.๑๕ เมตร หรือคิดเป็นพื้นที่ก่อสร้าง ไม่น้อยกว่า ๕๕๐ ตารางเมตร และวางท่อระบายน้ำ คสล. ขนาด Ø ๐.๔๐ เมตร พร้อม บ่อพักความยาวรวมไม่น้อย กว่า ๑๑๐ เมตร (ตามแบบและรายละเอียดที่ องค์การบริหารส่วนตำบล บางพระกำหนด)	-	-	-	๕๔๔,๐๐๐	-	- จำนวนถนน ที่เพิ่มขึ้น - ไม่มีปัญหา น้ำท่วมขัง	- ประชาชนมีความ สะดวกในการคมนาคม - มีทางระบายน้ำ ลดปัญหาน้ำท่วมขัง	กองช่าง

**รายละเอียดโครงการ  
แผนพัฒนาท้องถิ่น (พ.ศ. ๒๕๖๑-๒๕๖๕)  
องค์การบริหารส่วนตำบลบางพระ อำเภอศรีราชา จังหวัดชลบุรี**

ยุทธศาสตร์จังหวัดชลบุรี ยุทธศาสตร์ที่ ๔ พัฒนาปรับปรุงด้านผังเมือง โครงสร้างพื้นฐาน ระบบ Logistics เป็นเมืองนวัตกรรมที่น่าอยู่  
ยุทธศาสตร์การพัฒนาของ อปท. ในเขตจังหวัดชลบุรี ยุทธศาสตร์ที่ ๑ การพัฒนาโครงสร้างพื้นฐาน / สาธารณูปโภค  
ยุทธศาสตร์ที่ ๖ การพัฒนาโครงสร้างพื้นฐาน

**๖.๑ แผนงานเคหะและชุมชน**

ที่	โครงการ	วัตถุประสงค์	เป้าหมาย (ผลผลิตของโครงการ)	งบประมาณและที่ผ่านมา					ตัวชี้วัด KPI	ผลลัพธ์ที่คาดว่าจะได้รับ	หน่วยงาน ที่รับผิดชอบ
				๒๕๖๑ (บาท)	๒๕๖๒ (บาท)	๒๕๖๓ (บาท)	๒๕๖๔ (บาท)	๒๕๖๕ (บาท)			
๙๔	โครงการวางท่อระบายน้ำ คสล. สาย ๓๑๔๔ (โค้งประทวน) หมู่ที่ ๑๑	- มีทางระบายน้ำและป้องกันน้ำท่วมบ้านเรือนประชาชน	- วางท่อระบายน้ำ คสล. ขนาด ๑๐.๘๐ ม. พร้อมบ่อพักความยาวรวมไม่น้อยกว่า ๒๗๕ ม.  (ตามแบบและรายละเอียดที่องค์การบริหารส่วนตำบลบางพระกำหนด)	-	-	-	-	๑,๗๔๖,๐๐๐	- ไม่มีปัญหาน้ำท่วมขัง	- มีทางระบายน้ำลดปัญหาน้ำท่วมขัง	กองช่าง
๙๕	โครงการก่อสร้างถนน คสล. สายบ้านทางตรงซอย ๗ หมู่ที่ ๘	- เพื่อแก้ไขปัญหาความเดือดร้อนของประชาชนในการใช้รถใช้ถนน	- ก่อสร้างถนน คสล. ผิวจราจรกว้าง ๕.๐๐ เมตร ยาว ๑,๕๑๕ เมตร หนา ๐.๒๐ เมตร หรือคิดเป็นพื้นที่ก่อสร้างไม่น้อยกว่า ๗,๕๗๕ ตารางเมตร  (ตามแบบและรายละเอียดที่องค์การบริหารส่วนตำบลบางพระกำหนด)	-	-	-	-	๕,๖๕๒,๐๐๐	- จำนวนถนนที่เพิ่มขึ้น	- ประชาชนได้รับความสะดวกรวดเร็วในการเดินทาง	กองช่าง

๓๐๖

**รายละเอียดโครงการ  
แผนพัฒนาท้องถิ่น (พ.ศ. ๒๕๖๑-๒๕๖๕)  
องค์การบริหารส่วนตำบลบางพระ อำเภอศรีราชา จังหวัดชลบุรี**

ยุทธศาสตร์จังหวัดชลบุรี ยุทธศาสตร์ที่ ๔ พัฒนาปรับปรุงด้านผังเมือง โครงสร้างพื้นฐาน ระบบ Logistics เป็นเมืองนวัตกรรมที่น่าอยู่  
ยุทธศาสตร์การพัฒนาของ อบท. ในเขตจังหวัดชลบุรี ยุทธศาสตร์ที่ ๑ การพัฒนาโครงสร้างพื้นฐาน / สาธารณูปโภค  
ยุทธศาสตร์ที่ ๖ การพัฒนาโครงสร้างพื้นฐาน

**๖.๑ แผนงานเคหะและชุมชน**

๒๐๒

ที่	โครงการ	วัตถุประสงค์	เป้าหมาย (ผลผลิตของโครงการ)	งบประมาณและที่ผ่านมา					ตัวชี้วัด KPI	ผลลัพธ์ที่คาดว่าจะได้รับ	หน่วยงาน ที่รับผิดชอบ
				๒๕๖๑ (บาท)	๒๕๖๒ (บาท)	๒๕๖๓ (บาท)	๒๕๖๔ (บาท)	๒๕๖๕ (บาท)			
๙๖	โครงการก่อสร้างถนน คสล. สายบ้านหนองข่าซอย ๙ เชื่อมสายบ้านหนองข่าซอย ๑๐ (บ่อตกปลา) หมู่ที่ ๑๑	- เพื่อแก้ไข ปัญหาความ เดือดร้อนของ ประชาชนใน การใช้รถใช้ถนน	- ก่อสร้างถนน คสล. ผิวจราจรกว้าง ๔.๐๐ ม. ยาว ๗๓๕ ม. หน้า ๐.๑๕ เมตร หรือคิดเป็นพื้นที่ก่อสร้าง ไม่น้อยกว่า ๒,๙๔๐ ตร.ม (ตามแบบและรายละเอียด ที่องค์การบริหารส่วนตำบล บางพระกำหนด)	-	-	-	-	๑,๗๖๐,๐๐๐	- จำนวนถนน ที่เพิ่มขึ้น	- ประชาชนได้รับ ความสะดวกรวดเร็ว ในการเดินทาง	กองช่าง
๙๗	โครงการก่อสร้างถนน คสล.บ้านห้วยกุ่ม ซอย ๒/๗ (บ้านตาลู) หมู่ที่ ๕	- เพื่อแก้ไข ปัญหาความ เดือดร้อนของ ประชาชนใน การใช้รถใช้ถนน	- ก่อสร้างถนน คสล. ผิวจราจรกว้าง ๕.๐๐ เมตร ยาว ๕๖ เมตร หน้า ๐.๑๕ เมตร หรือคิดเป็นพื้นที่ก่อสร้าง ไม่น้อยกว่า ๒๘๐ ตร.ม. (ตามแบบและรายละเอียด ที่องค์การบริหารส่วนตำบล บางพระกำหนด)	-	-	-	-	๑๗๙,๐๐๐	- จำนวนถนน ที่เพิ่มขึ้น	- ประชาชนได้รับ ความสะดวกรวดเร็ว ในการเดินทาง	กองช่าง

**รายละเอียดโครงการ  
แผนพัฒนาท้องถิ่น (พ.ศ. ๒๕๖๑-๒๕๖๕)  
องค์การบริหารส่วนตำบลบางพระ อำเภอศรีราชา จังหวัดชลบุรี**

ยุทธศาสตร์จังหวัดชลบุรี ยุทธศาสตร์ที่ ๔ พัฒนาปรับปรุงด้านผังเมือง โครงสร้างพื้นฐาน ระบบ Logistics เป็นเมืองนวัตกรรมที่น่าอยู่  
ยุทธศาสตร์การพัฒนาของ อปท. ในเขตจังหวัดชลบุรี ยุทธศาสตร์ที่ ๑ การพัฒนาโครงสร้างพื้นฐาน / สาธารณูปโภค  
ยุทธศาสตร์ที่ ๖ การพัฒนาโครงสร้างพื้นฐาน

**๖.๑ แผนงานเคหะและชุมชน**

๒๐๒

ที่	โครงการ	วัตถุประสงค์	เป้าหมาย (ผลผลิตของโครงการ)	งบประมาณและที่ผ่านมา					ตัวชี้วัด KPI	ผลลัพธ์ที่คาดว่าจะได้รับ	หน่วยงาน ที่รับผิดชอบ
				๒๕๖๑ (บาท)	๒๕๖๒ (บาท)	๒๕๖๓ (บาท)	๒๕๖๔ (บาท)	๒๕๖๕ (บาท)			
๔๘	โครงการก่อสร้างถนน คสล. และรางระบายน้ำ คสล. รูปตัวยู สายบ้านเอสอาร์ ซอย ๓ (ขอย้างกำแพง) หมู่ที่ ๔	- เพื่อแก้ไข ปัญหาความ เดือดร้อนของ ประชาชนใน การใช้รถใช้ถนน - มีทางระบาย น้ำและป้องกัน น้ำท่วมบ้านเรือน ประชาชน	- ก่อสร้างถนน คสล. ขนาด ผิวจราจรกว้าง ๔.๕๐ -๕.๐๐ เมตร ยาว ๔๗๕ เมตร หนา ๐.๑๕ เมตร หรือคิดเป็นพื้นที่ ก่อสร้างไม่น้อยกว่า ๒,๒๕๕ ตารางเมตร พร้อมรางระบาย น้ำ คสล.รูปตัวยู ขนาดกว้าง ๐.๕๐ เมตร ลึก ๐.๗๐ เมตร ความยาวรวมไม่น้อยกว่า ๒๔๐ เมตร (ตามแบบและรายละเอียด ที่องค์การบริหารส่วนตำบล บางพระกำหนด)	-	-	-	-	๒,๖๐๘,๐๐๐	-จำนวนถนน ที่เพิ่มขึ้น - ไม่มีปัญหา น้ำท่วมขัง	- ประชาชนมีความ สะดวกในการคมนาคม - มีทางระบายน้ำ ลดปัญหาน้ำท่วมขัง	กองช่าง

**รายละเอียดโครงการ**  
**แผนพัฒนาท้องถิ่น (พ.ศ. ๒๕๖๑-๒๕๖๕)**  
**องค์การบริหารส่วนตำบลบางพระ อำเภอศรีราชา จังหวัดชลบุรี**

ยุทธศาสตร์จังหวัดชลบุรี ยุทธศาสตร์ที่ ๔ พัฒนาปรับปรุงด้านผังเมือง โครงสร้างพื้นฐาน ระบบ Logistics เป็นเมืองนวัตกรรมที่น่าอยู่  
 ยุทธศาสตร์การพัฒนาของ อปท. ในเขตจังหวัดชลบุรี ยุทธศาสตร์ที่ ๑ การพัฒนาโครงสร้างพื้นฐาน / สาธารณูปโภค  
 ยุทธศาสตร์ที่ ๖ การพัฒนาโครงสร้างพื้นฐาน

**๖.๑ แผนงานเคหะชุมชน**

ที่	โครงการ	วัตถุประสงค์	เป้าหมาย (ผลผลิตของโครงการ)	งบประมาณและที่ผ่านมา					ตัวชี้วัด KPI	ผลลัพธ์ที่คาดว่าจะได้รับ	หน่วยงานที่รับผิดชอบ
				๒๕๖๑ (บาท)	๒๕๖๒ (บาท)	๒๕๖๓ (บาท)	๒๕๖๔ (บาท)	๒๕๖๕ (บาท)			
๒๐๒	โครงการก่อสร้างถนนลูกรังสายเนินตาบัก หมู่ที่ ๖	- เพื่อแก้ไขปัญหาความเดือดร้อนของประชาชนในการใช้รถใช้ถนน	- ก่อสร้างถนนลูกรังผิวจราจร กว้าง ๔.๐๐ ม. ยาว ๑,๔๑๐ ม. หนาเฉลี่ย ๐.๓๐ ม. หรือคิดเป็นพื้นที่ก่อสร้างไม่น้อยกว่า ๕,๖๔๐ ตร.ม.  (ตามแบบและรายละเอียดที่องค์การบริหารส่วนตำบลบางพระกำหนด)	-	-	-	-	๑,๔๑๖,๐๐๐	- จำนวนถนนที่เพิ่มขึ้น	- ประชาชนได้รับความสะดวก รวดเร็วในการเดินทาง	กองช่าง
	โครงการก่อสร้างถนนลูกรังสายช่องมะเฟือง - สำนักสงฆ์สายสุดา หมู่ที่ ๑๑	- เพื่อแก้ไขปัญหาความเดือดร้อนของประชาชนในการใช้รถใช้ถนน	- ก่อสร้างถนนลูกรัง ๖.๐๐ ม. ยาว ๒,๑๐๐ ม. หรือหนาเฉลี่ย ๐.๓๐ - ๐.๕๐ ม. หรือคิดเป็นพื้นที่ก่อสร้างไม่น้อยกว่า ๑๒,๖๐๐ ตร.ม.  (ตามแบบและรายละเอียดที่องค์การบริหารส่วนตำบลบางพระกำหนด)	-	-	-	-	๒,๓๘๑,๐๐๐	- จำนวนถนนที่เพิ่มขึ้น	- ประชาชนได้รับความสะดวก รวดเร็วในการเดินทาง	กองช่าง

**รายละเอียดโครงการ  
แผนพัฒนาท้องถิ่น (พ.ศ. ๒๕๖๑-๒๕๖๕)  
องค์การบริหารส่วนตำบลบางพระ อำเภอศรีราชา จังหวัดชลบุรี**

ยุทธศาสตร์จังหวัดชลบุรี ยุทธศาสตร์ที่ ๔ พัฒนาปรับปรุงด้านผังเมือง โครงสร้างพื้นฐาน ระบบ Logistics เป็นเมืองนวัตกรรมที่น่าอยู่  
ยุทธศาสตร์การพัฒนาของ อปท. ในเขตจังหวัดชลบุรี ยุทธศาสตร์ที่ ๑ การพัฒนาโครงสร้างพื้นฐาน / สาธารณูปโภค  
ยุทธศาสตร์ที่ ๖ การพัฒนาโครงสร้างพื้นฐาน

**๖.๑ แผนงานเคหะและชุมชน**

ที่	โครงการ	วัตถุประสงค์	เป้าหมาย (ผลผลิตของโครงการ)	งบประมาณและที่ผ่านมา					ตัวชี้วัด KPI	ผลลัพธ์ที่คาดว่าจะได้รับ	หน่วยงาน ที่รับผิดชอบ
				๒๕๖๑ (บาท)	๒๕๖๒ (บาท)	๒๕๖๓ (บาท)	๒๕๖๔ (บาท)	๒๕๖๕ (บาท)			
๑๐๑	โครงการก่อสร้างถนน คสล. ขอยเข้าสำนักสงฆ์ทางตรง ญาณสัมปันโน หมู่ที่ ๑๒	- เพื่อแก้ไขปัญหาความเดือดร้อนของประชาชนในการใช้รถใช้ถนน	- ก่อสร้างถนน คสล. ผิวจราจรกว้าง ๓.๐๐ ม. ยาว ๓๔๕ ม. หรือคิดเป็นพื้นที่ก่อสร้างไม่น้อยกว่า ๑,๐๓๕ ตารางเมตร (ตามแบบและรายละเอียดที่องค์การบริหารส่วนตำบลบางพระกำหนด)	-	-	-	-	๕๗๗,๐๐๐	- จำนวนถนนที่เพิ่มขึ้น	- ประชาชนได้รับความสะดวกรวดเร็วในการเดินทาง	กองช่าง
๑๐๒	โครงการปรับปรุงผิวจราจร แอสฟัลต์ติกคอนกรีต (Over lay) สายบ้านนาทุขอย ๓ - หมู่บ้านพุกกษา หมู่ที่ ๖ , ๑๐	- เพื่อแก้ไขปัญหาความเดือดร้อนของประชาชนในการใช้รถใช้ถนน	- ปรับปรุงผิวจราจร แอสฟัลต์ติกคอนกรีต (Over lay) ผิวจราจรกว้าง ๕.๐๐ - ๙.๐๐ เมตร หนา ๐.๐๕ เมตร หรือคิดเป็นพื้นที่ก่อสร้างไม่น้อยกว่า ๙,๐๕๕ ตารางเมตร (ตามแบบและรายละเอียดที่องค์การบริหารส่วนตำบลบางพระกำหนด)	-	-	-	-	๕,๑๑๗,๐๐๐	- จำนวนถนนที่เพิ่มขึ้น	- ประชาชนได้รับความสะดวกรวดเร็วในการเดินทาง	กองช่าง

๑๐๖



**รายละเอียดโครงการ  
แผนพัฒนาท้องถิ่น (พ.ศ. ๒๕๖๑-๒๕๖๕)  
องค์การบริหารส่วนตำบลบางพระ อำเภอศรีราชา จังหวัดชลบุรี**

ยุทธศาสตร์จังหวัดชลบุรี ยุทธศาสตร์ที่ ๔ พัฒนาปรับปรุงด้านผังเมือง โครงสร้างพื้นฐาน ระบบ Logistics เป็นเมืองนวัตกรรมที่น่าอยู่  
ยุทธศาสตร์การพัฒนาของ อปท. ในเขตจังหวัดชลบุรี ยุทธศาสตร์ที่ ๑ การพัฒนาโครงสร้างพื้นฐาน / สาธารณูปโภค  
ยุทธศาสตร์ที่ ๖ การพัฒนาโครงสร้างพื้นฐาน

**๖.๑ แผนงานเคหะและชุมชน**

ที่	โครงการ	วัตถุประสงค์	เป้าหมาย (ผลผลิตของโครงการ)	งบประมาณและที่ผ่านมา					ตัวชี้วัด KPI	ผลลัพธ์ที่คาดว่าจะได้รับ	หน่วยงาน ที่รับผิดชอบ
				๒๕๖๑ (บาท)	๒๕๖๒ (บาท)	๒๕๖๓ (บาท)	๒๕๖๔ (บาท)	๒๕๖๕ (บาท)			
๑๐๓	โครงการก่อสร้างถนน คสล.และวางท่อระบายน้ำ คสล. บ้านหนองชำ ซอย ๔/๖ หมู่ที่ ๑๑	- เพื่อแก้ไข ปัญหาความ เดือดร้อนของ ประชาชนใน การใช้รถใช้ถนน	- ก่อสร้างถนน คสล. ผิวจราจรกว้าง ๔.๐๐ เมตร ยาว ๙๐ เมตร หนา ๐.๑๕ เมตร หรือคิดเป็นพื้นที่ก่อสร้าง ไม่น้อยกว่า ๓๖๐ ตร.ม. และวางท่อระบายน้ำ คสล. Ø ๐.๔๐ เมตร พร้อมบ่อพัก ความยาวรวมไม่น้อยกว่า ๙๐ ม. (ตามแบบและรายละเอียด ที่องค์การบริหารส่วนตำบล บางพระกำหนด)	-	-	-	-	๔๘๓,๐๐๐	-จำนวนถนน ที่เพิ่มขึ้น - ไม่มีปัญหา น้ำท่วมขัง	- ประชาชนมีความ สะดวกในการคมนาคม - มีทางระบายน้ำ ลดปัญหาน้ำท่วมขัง	กองช่าง
				<b>รวมแผนงานที่ ๖.๑</b>	<b>๓๐,๗๒๑,๒๐๐</b>	<b>๓๒,๘๙๙,๓๑๐</b>	<b>๔๓,๖๗๑,๘๖๐</b>	<b>๒๗,๑๓๒,๐๐๐</b>	<b>๒๑,๙๗๙,๐๐๐</b>		
<b>รวมยุทธศาสตร์ที่ ๖</b>				<b>๓๐,๗๒๑,๒๐๐</b>	<b>๓๒,๘๙๙,๓๑๐</b>	<b>๔๓,๖๗๑,๘๖๐</b>	<b>๒๗,๑๓๒,๐๐๐</b>	<b>๒๑,๙๗๙,๐๐๐</b>			

๘๐๒

# ยุทธศาสตร์ที่ ๗

การพัฒนาด้านการเมือง การบริหาร

**รายละเอียดโครงการ  
แผนพัฒนาท้องถิ่น (พ.ศ. ๒๕๖๑-๒๕๖๕)  
องค์การบริหารส่วนตำบลบางพระ อำเภอศรีราชา จังหวัดชลบุรี**

ยุทธศาสตร์จังหวัดชลบุรี ยุทธศาสตร์ที่ ๕ พัฒนาคนและชุมชนให้มีคุณภาพและยั่งยืน ตามหลักปรัชญาของเศรษฐกิจพอเพียง  
ยุทธศาสตร์การพัฒนาของ อปท. ในเขตจังหวัดชลบุรี ยุทธศาสตร์ที่ ๖ การบริหารจัดการตามหลักธรรมาภิบาล  
ยุทธศาสตร์ที่ ๗ การพัฒนาด้านการเมือง การบริหาร

**๗.๑ แผนงานบริหารงานทั่วไป**

ที่	โครงการ	วัตถุประสงค์	เป้าหมาย (ผลผลิตของโครงการ)	งบประมาณและที่ผ่านมา					ตัวชี้วัด KPI	ผลลัพธ์ที่คาดว่าจะได้รับ	หน่วยงาน ที่รับผิดชอบ
				๒๕๖๑ (บาท)	๒๕๖๒ (บาท)	๒๕๖๓ (บาท)	๒๕๖๔ (บาท)	๒๕๖๕ (บาท)			
๓๐๖	๑ โครงการเสริมสร้างศักยภาพบุคลากร อบต.	- เพื่อพัฒนาความรู้ ความสามารถในการปฏิบัติงานให้กับผู้บริหาร สมาชิกสภาเจ้าหน้าที่ขององค์การบริหารส่วนตำบล	- อบรมให้ความรู้ทางวิชาการและดูงานนอกสถานที่แก่ผู้บริหาร สมาชิกสภาฯ พนักงานส่วนตำบล ลูกจ้างประจำ และเจ้าหน้าที่ จำนวน ๑๒๐ คน	๗๕๐,๐๐๐	๗๗๔,๐๐๐	๗๗๔,๐๐๐	๗๗๔,๐๐๐	๗๗๔,๐๐๐	- ร้อยละ ๖๐ ของบุคลากรที่ได้เข้ารับการฝึกอบรม มีความรู้และทักษะเพิ่มขึ้น	- บุคลากรได้รับการพัฒนาความรู้และทักษะ สามารถนำความรู้ที่ได้รับมาพัฒนาองค์กรและชุมชนให้เจริญก้าวหน้า	สำนักงานปลัด อบต.
				(๒๕๖๐ : ๘๐๐,๐๐๐) (๒๕๕๙ : ๖๐๐,๐๐๐) (๒๕๕๘ : ๔๐๐,๐๐๐)	(๒๕๖๑ : ๗๕๐,๐๐๐) (๒๕๖๐ : ๘๐๐,๐๐๐) (๒๕๕๙ : ๖๐๐,๐๐๐)	(๒๕๖๒ : ๗๗๔,๐๐๐) (๒๕๖๑ : ๗๕๐,๐๐๐) (๒๕๖๐ : ๘๐๐,๐๐๐)	(๒๕๖๓ : ๗๗๔,๐๐๐) (๒๕๖๒ : ๗๗๔,๐๐๐) (๒๕๖๑ : ๗๕๐,๐๐๐)	(๒๕๖๔ : ๗๗๔,๐๐๐) (๒๕๖๓ : ๗๗๔,๐๐๐) (๒๕๖๒ : ๗๗๔,๐๐๐)			
๓๐๖	๒ ประชาสัมพันธ์กิจกรรมและผลงานของ อบต.	- เพื่อให้ประชาชนรับทราบข้อมูลและผลการปฏิบัติงานทางสื่อต่าง ๆ	- จัดทำสื่อประชาสัมพันธ์ในรูปแบบต่างๆ เช่น แผ่นพับ ฯลฯ	๓๐๐,๐๐๐	๓๐๐,๐๐๐	๓๕๐,๐๐๐	๓๕๐,๐๐๐	๓๕๐,๐๐๐	- ร้อยละ ๗๕ ของประชาชนได้รับทราบข้อมูลข่าวสารของ อบต.	- รับทราบข้อมูลข่าวสาร ขอบเขตอำนาจหน้าที่ของ อบต.บางพระ	สำนักงานปลัด อบต.
				(๒๕๖๐ : ๓๕๐,๐๐๐) (๒๕๕๙ : ๓๕๐,๐๐๐) (๒๕๕๘ : ๓๕๐,๐๐๐)	(๒๕๖๑ : ๓๐๐,๐๐๐) (๒๕๖๐ : ๓๕๐,๐๐๐) (๒๕๕๙ : ๓๕๐,๐๐๐)	(๒๕๖๒ : ๓๐๐,๐๐๐) (๒๕๖๑ : ๓๐๐,๐๐๐) (๒๕๖๐ : ๓๐๐,๐๐๐)	(๒๕๖๓ : ๓๕๐,๐๐๐) (๒๕๖๒ : ๓๐๐,๐๐๐) (๒๕๖๑ : ๓๐๐,๐๐๐)	(๒๕๖๔ : ๓๕๐,๐๐๐) (๒๕๖๓ : ๓๐๐,๐๐๐) (๒๕๖๒ : ๓๐๐,๐๐๐)			

**รายละเอียดโครงการ  
แผนพัฒนาท้องถิ่น (พ.ศ. ๒๕๖๑-๒๕๖๕)  
องค์การบริหารส่วนตำบลบางพระ อำเภอศรีราชา จังหวัดชลบุรี**

ยุทธศาสตร์จังหวัดชลบุรี ยุทธศาสตร์ที่ ๕ พัฒนาคมนและชุมชนให้มีคุณภาพและยั่งยืน ตามหลักปรัชญาของเศรษฐกิจพอเพียง  
ยุทธศาสตร์การพัฒนาของ อปท. ในเขตจังหวัดชลบุรี ยุทธศาสตร์ที่ ๖ การบริหารจัดการตามหลักธรรมาภิบาล  
ยุทธศาสตร์ที่ ๗ การพัฒนาด้านการเมือง การบริหาร

**๗.๑ แผนงานบริหารงานทั่วไป**

ที่	โครงการ	วัตถุประสงค์	เป้าหมาย (ผลผลิตของโครงการ)	งบประมาณและที่ผ่านมา					ตัวชี้วัด KPI	ผลลัพธ์ที่คาดว่าจะได้รับ	หน่วยงาน ที่รับผิดชอบ
				๒๕๖๑ (บาท)	๒๕๖๒ (บาท)	๒๕๖๓ (บาท)	๒๕๖๔ (บาท)	๒๕๖๕ (บาท)			
๓	โครงการก่อสร้าง ป้ายประชาสัมพันธ์ใน หมู่บ้าน	- เพื่อให้ ประชาชนรับ ทราบข้อมูล ข่าวสาร และ ผลการปฏิบัติ งานขององค์ การบริหาร ส่วนตำบล บางพระ	- ก่อสร้างป้ายประชาสัมพันธ์ ในหมู่บ้าน จำนวน ๑๐ ป้ายๆ ละ ๒๐,๐๐๐ บาท โดยมีคุณลักษณะดังนี้ ๑. ขนาดกว้าง ๑.๕๐ เมตร สูง ๑.๒๐ เมตร ๒. พื้นบอร์ดบุกกัมมะหยี่ เนื้อดีสีน้ำเงิน ๓. ด้านหน้าบอร์ดกัมมะหยี่ ติดกระจกใสบานเลื่อน ๒ บาน มีกุญแจล็อก ๒ ดอก ๔. ขอบบอร์ดเป็นอลูมิเนียม ที่ล้อมตุ้กระจาก ขนาดหน้า กว้าง ๑ นิ้ว หนา ๑.๒ มม. ความลึกจากหน้า ๓ นิ้ว ๕. มีหลังคา และมีขา เหล็กตั้งยึดพื้น (ตามแบบและรายละเอียด) ที่องค์การบริหารส่วนตำบล บางพระกำหนด)	-	๒๐๐,๐๐๐	-	-	-	- ร้อยละ ๗๕ ของประชาชน ได้รับทราบ ข้อมูลข่าวสาร ของ อบต.	- ประชาชนได้รับ ทราบข้อมูลข่าวสาร ขอบเขต อำนาจ หน้าที่ของ อบต. และของหน่วยงานอื่น - ประชาชนมี ส่วนร่วมในการพัฒนา อบต. บางพระ	สำนักงานปลัด อบต.

**รายละเอียดโครงการ  
แผนพัฒนาท้องถิ่น (พ.ศ. ๒๕๖๑-๒๕๖๕)  
องค์การบริหารส่วนตำบลบางพระ อำเภอศรีราชา จังหวัดชลบุรี**

ยุทธศาสตร์จังหวัดชลบุรี ยุทธศาสตร์ที่ ๕ พัฒนาคนและชุมชนให้มีคุณภาพและยั่งยืน ตามหลักปรัชญาของเศรษฐกิจพอเพียง  
ยุทธศาสตร์การพัฒนาของ อปท. ในเขตจังหวัดชลบุรี ยุทธศาสตร์ที่ ๖ การบริหารจัดการตามหลักธรรมาภิบาล  
ยุทธศาสตร์ที่ ๗ การพัฒนาด้านการเมือง การบริหาร

**๗.๑ แผนงานบริหารงานทั่วไป**

ที่	โครงการ	วัตถุประสงค์	เป้าหมาย (ผลผลิตของโครงการ)	งบประมาณและที่ผ่านมา					ตัวชี้วัด KPI	ผลลัพธ์ที่คาดว่าจะได้รับ	หน่วยงาน ที่รับผิดชอบ
				๒๕๖๑ (บาท)	๒๕๖๒ (บาท)	๒๕๖๓ (บาท)	๒๕๖๔ (บาท)	๒๕๖๕ (บาท)			
๔	โครงการกฎหมาย ใกล้ชิดตัว	- เพื่อส่งเสริม ให้ผู้นำหมู่บ้าน ประชาชนมี ความรู้ความ เข้าใจเกี่ยวกับ กฎหมาย	- จัดอบรมให้ความรู้ด้าน กฎหมายพื้นฐาน	๒๐,๐๐๐ (๒๕๖๐ : ๒๐๐,๐๐๐) (๒๕๕๙ : ๖๐๐,๐๐๐) (๒๕๕๘ : ๔๐๐,๐๐๐)	๒๐,๐๐๐ (๒๕๖๑ : ๒๐๐,๐๐๐) (๒๕๖๐ : ๖๐๐,๐๐๐) (๒๕๕๙ : ๔๐๐,๐๐๐)	๒๐,๐๐๐ (๒๕๖๒ : ๒๐๐,๐๐๐) (๒๕๖๑ : ๖๐๐,๐๐๐) (๒๕๖๐ : ๔๐๐,๐๐๐)	๒๐,๐๐๐ (๒๕๖๓ : ๒๐๐,๐๐๐) (๒๕๖๒ : ๖๐๐,๐๐๐) (๒๕๖๑ : ๔๐๐,๐๐๐)	๒๐,๐๐๐ (๒๕๖๔ : ๒๐๐,๐๐๐) (๒๕๖๓ : ๖๐๐,๐๐๐) (๒๕๖๒ : ๔๐๐,๐๐๐)	- ร้อยละ ๖๐ ของผู้เข้ารับ การอบรมมี ความรู้ ความ เข้าใจเกี่ยวกับ กฎหมายเพิ่มขึ้น	- บุคลากรได้ ผู้นำชุมชน และ ประชาชนมีความรู้ ความเข้าใจเกี่ยวกับ กฎหมายเบื้องต้น	สำนักงานปลัด อบต.

**รายละเอียดโครงการ  
แผนพัฒนาท้องถิ่น (พ.ศ. ๒๕๖๑-๒๕๖๕)  
องค์การบริหารส่วนตำบลบางพระ อำเภอศรีราชา จังหวัดชลบุรี**

ยุทธศาสตร์จังหวัดชลบุรี ยุทธศาสตร์ที่ ๕ พัฒนาคณะและชุมชนให้มีคุณภาพและยั่งยืน ตามหลักปรัชญาของเศรษฐกิจพอเพียง  
ยุทธศาสตร์การพัฒนาของ อบท. ในเขตจังหวัดชลบุรี ยุทธศาสตร์ที่ ๖ การบริหารจัดการตามหลักธรรมาภิบาล  
ยุทธศาสตร์ที่ ๗ การพัฒนาด้านการเมือง การบริหาร

**๗.๑ แผนงานบริหารงานทั่วไป**

ที่	โครงการ	วัตถุประสงค์	เป้าหมาย (ผลผลิตของโครงการ)	งบประมาณและที่ผ่านมา					ตัวชี้วัด KPI	ผลลัพธ์ที่คาดว่าจะได้รับ	หน่วยงาน ที่รับผิดชอบ
				๒๕๖๑ (บาท)	๒๕๖๒ (บาท)	๒๕๖๓ (บาท)	๒๕๖๔ (บาท)	๒๕๖๕ (บาท)			
๕	โครงการอบรมเสริมสร้างความรู้เกี่ยวกับพระราชบัญญัติข้อมูลข่าวสารของทางราชการ พ.ศ.๒๕๔๐ ประจำปีงบประมาณ พ.ศ. ๒๕๖๒	๑. เพื่อส่งเสริมความรู้ความเข้าใจเกี่ยวกับพระราชบัญญัติข้อมูลข่าวสารของทางราชการ พ.ศ. ๒๕๔๐ ให้ผู้เข้ารับการอบรม ๒. เพื่อเป็นการสร้างเสริมให้ผู้เข้ารับการอบรม สามารถปฏิบัติงานในหน้าที่ตามหลักกฎหมายว่าด้วยข้อมูลข่าวสารของราชการ	- จัดกิจกรรมอบรมเสริมสร้างความรู้เกี่ยวกับพระราชบัญญัติข้อมูลข่าวสารของราชการ พ.ศ. ๒๕๔๐ ให้กับผู้บริหารสมาชิกสภาองค์การบริหารส่วนตำบลบางพระ จำนวน ๗๕ คน	-	๒๐,๐๐๐	-	-	-	๑. ผู้เข้ารับการอบรมมีความรู้ความเข้าใจในสาระสำคัญของพระราชบัญญัติข้อมูลข่าวสารของทางราชการ พ.ศ. ๒๕๔๐ ๒. ผู้เข้ารับการอบรมสามารถนำความรู้เกี่ยวกับพระราชบัญญัติข้อมูลข่าวสารของทางราชการ พ.ศ. ๒๕๔๐ ไปปรับใช้ให้เกิดประโยชน์เป็นไปตามเจตนารมณ์ของกฎหมาย	สำนักงานปลัด อบต.	

๗๑๒๖

รายละเอียดโครงการ  
แผนพัฒนาท้องถิ่น (พ.ศ. ๒๕๖๑-๒๕๖๕)

องค์การบริหารส่วนตำบลบางพระ อำเภอศรีราชา จังหวัดชลบุรี

ยุทธศาสตร์จังหวัดชลบุรี ยุทธศาสตร์ที่ ๕ พัฒนาคนและชุมชนให้มีคุณภาพและยั่งยืน ตามหลักปรัชญาของเศรษฐกิจพอเพียง

ยุทธศาสตร์การพัฒนาของ อบท. ในเขตจังหวัดชลบุรี ยุทธศาสตร์ที่ ๖ การบริหารจัดการตามหลักธรรมาภิบาล

ยุทธศาสตร์ที่ ๗ การพัฒนาด้านการเมือง การบริหาร

๗.๑ แผนงานบริหารงานทั่วไป

ที่	โครงการ	วัตถุประสงค์	เป้าหมาย (ผลผลิตของโครงการ)	งบประมาณและที่ผ่านมา					ตัวชี้วัด KPI	ผลลัพธ์ที่คาดว่าจะได้รับ	หน่วยงาน ที่รับผิดชอบ
				๒๕๖๑ (บาท)	๒๕๖๒ (บาท)	๒๕๖๓ (บาท)	๒๕๖๔ (บาท)	๒๕๖๕ (บาท)			
๖	โครงการอบรม คุณธรรมจริยธรรม "อบต.บางพระ ร่วมใจต่อต้าน การทุจริต"ประจำปี งบประมาณ พ.ศ. ๒๕๖๒	๑. เพื่อส่งเสริม ให้ผู้เข้ารับการ อบรมมีความรู้ ความเข้าใจเกี่ยวกับ คุณธรรม จริยธรรม (ประมวลจริยธรรม) และความโปร่งใส ๒. เพื่อเสริมสร้าง ค่านิยมและทัศนคติ ให้ผู้เข้ารับการ อบรมปฏิบัติงาน ด้วยความซื่อสัตย์ สุจริต ๓. เพื่อให้ผู้เข้า รับการอบรม เข้าใจบทบาท และหน้าที่ในการ ปฏิบัติงานและ มุ่งปฏิบัติงาน เพื่อให้บริการ แก่ประชาชนได้ อย่างมีประสิทธิภาพ	- จัดกิจกรรมอบรมให้ความรู้ เกี่ยวกับคุณธรรม จริยธรรม (ประมวลจริยธรรม) และกฎ หมายที่เกี่ยวข้องกับการปฏิบัติ งาน ให้กับผู้บริหาร สมาชิกสภา และเจ้าหน้าที่องค์การบริหาร ส่วนตำบลบางพระ จำนวน ๗๕ คน	-	๒๐,๐๐๐	-	-	-	๑. ผู้เข้ารับการ อบรมมีความรู้ ความเข้าใจในสาระ สำคัญของคุณธรรม จริยธรรม (ประมวล จริยธรรม) และ กฎหมายที่เกี่ยวข้อง กับการปฏิบัติงาน ๒. ผู้เข้ารับการอบรม สามารถนำความรู้ไป ปรับใช้ให้เกิด ประโยชน์สร้าง ความโปร่งใสและ เป็นไปตามหลัก บริหารกิจการบ้าน เมืองที่ดี	สำนักงานปลัด อบต.	

**รายละเอียดโครงการ  
แผนพัฒนาท้องถิ่น (พ.ศ. ๒๕๖๑-๒๕๖๕)  
องค์การบริหารส่วนตำบลบางพระ อำเภอศรีราชา จังหวัดชลบุรี**

ยุทธศาสตร์จังหวัดชลบุรี ยุทธศาสตร์ที่ ๕ พัฒนาคณะและชุมชนให้มีคุณภาพและยั่งยืน ตามหลักปรัชญาของเศรษฐกิจพอเพียง  
ยุทธศาสตร์การพัฒนาของ อบท. ในเขตจังหวัดชลบุรี ยุทธศาสตร์ที่ ๖ การบริหารจัดการตามหลักธรรมาภิบาล  
ยุทธศาสตร์ที่ ๗ การพัฒนาด้านการเมือง การบริหาร

**๗.๑ แผนงานบริหารงานทั่วไป**

๗๐๒

ที่	โครงการ	วัตถุประสงค์	เป้าหมาย (ผลผลิตของโครงการ)	งบประมาณและที่ผ่านมา					ตัวชี้วัด KPI	ผลลัพธ์ที่คาดว่าจะได้รับ	หน่วยงาน ที่รับผิดชอบ
				๒๕๖๑ (บาท)	๒๕๖๒ (บาท)	๒๕๖๓ (บาท)	๒๕๖๔ (บาท)	๒๕๖๕ (บาท)			
๗	โครงการอบรม คุณธรรม จริยธรรม "อบต. บางพระ โปร่งใสใสสะอาด สร้างธรรมาภิบาล"	๑. เพื่อส่งเสริม ให้ผู้เข้ารับการ อบรมมีความรู้ ความเข้าใจ เกี่ยวกับคุณธรรม จริยธรรม และ ความโปร่งใส ๒. เพื่อเสริม สร้างให้ผู้เข้า รับการอบรม มีทัศนคติ ค่านิยมในการ ปฏิบัติงาน โดย ยึดหลักบริหาร กิจการบริหาร บริหารที่ดี	- จัดกิจกรรมอบรมให้ความ รู้ความรู้เกี่ยวกับคุณธรรม จริยธรรม การปฏิบัติงาน และกฎหมายเกี่ยวกับการ ป้องกันและการปราบปราม การทุจริต ให้กับผู้บริหาร สมาชิกสภา และเจ้าหน้าที่ องค์การบริหารส่วนตำบล บางพระ จำนวน ๗๕ คน	-	-	๒๐,๐๐๐	-	-	- ร้อยละ ๖๐ ของบุคลากรที่ เข้ารับอบรม มี ความรู้และทักษะ เพิ่มขึ้น	๑. ผู้เข้ารับการอบรม มีความรู้ความเข้าใจ ในสาระสำคัญของ คุณธรรม จริยธรรม กฎหมายที่เกี่ยวข้องกับ การปฏิบัติงาน และ กฎหมายที่เกี่ยวข้อง การปราบปรามการ ทุจริตประพฤติมิชอบ ๒. ผู้เข้ารับการ อบรมสามารถนำ ความรู้ไปปรับใช้ให้ เกิดประโยชน์	สำนักงาน ปลัด อบต.



**รายละเอียดโครงการ**  
**แผนพัฒนาท้องถิ่น (พ.ศ. ๒๕๖๑-๒๕๖๕)**  
**องค์การบริหารส่วนตำบลบางพระ อำเภอศรีราชา จังหวัดชลบุรี**

ยุทธศาสตร์จังหวัดชลบุรี ยุทธศาสตร์ที่ ๕ พัฒนาคนและชุมชนให้มีคุณภาพและยั่งยืน ตามหลักปรัชญาของเศรษฐกิจพอเพียง  
 ยุทธศาสตร์การพัฒนาของ อปท. ในเขตจังหวัดชลบุรี ยุทธศาสตร์ที่ ๖ การบริหารจัดการตามหลักธรรมาภิบาล  
 ยุทธศาสตร์ที่ ๗ การพัฒนาด้านการเมือง การบริหาร

**๗.๑ แผนงานบริหารงานทั่วไป**

ที่	โครงการ	วัตถุประสงค์	เป้าหมาย (ผลผลิตของโครงการ)	งบประมาณและที่ผ่านมา					ตัวชี้วัด KPI	ผลลัพธ์ที่คาดว่าจะได้รับ	หน่วยงาน ที่รับผิดชอบ
				๒๕๖๑ (บาท)	๒๕๖๒ (บาท)	๒๕๖๓ (บาท)	๒๕๖๔ (บาท)	๒๕๖๕ (บาท)			
๘	โครงการอบรม คุณธรรม จริยธรรม "อบต.บางพระ ยุคใหม่ ใส่ใจ จริยธรรม"	๑. เพื่อส่งเสริม ให้ผู้เข้ารับการ อบรมมีความรู้ ความเข้าใจเกี่ยว กับกฎหมายและ ระเบียบต่างๆ ที่เกี่ยวข้องกับ การป้องกันและ ปราบปรามการ ทุจริต ๒. เพื่อเสริมสร้าง ทัศนคติค่านิยม ในการปฏิบัติ งาน โดยยึดหลัก บริหารกิจการ บ้านเมืองที่ดี ๓. เพื่อเสริม สร้างคุณธรรม จริยธรรม ให้กับ บรรลุมลสัมฤทธิ์	- จัดกิจกรรมอบรมให้ความรู้ เกี่ยวกับกฎหมายและระเบียบ ต่างๆ ที่เกี่ยวข้องกับการป้องกัน และปราบปรามการทุจริตให้กับ ผู้บริหาร สมาชิกสภาและ เจ้าหน้าที่องค์การบริหาร ส่วนตำบลบางพระ จำนวน ๗๕ คน	-	-	-	๒๐,๐๐๐	-	- ร้อยละ ๖๐ ของบุคลากรที่ เข้ารับการอบรม มี ความรู้และ ทักษะเพิ่มขึ้น	๑. ผู้เข้ารับการอบรม มีความรู้ความเข้าใจ ในสาระสำคัญของ กฎหมาย ระเบียบ ขั้นตอนการปฏิบัติที่ เกี่ยวข้องกับการป้องกัน และปราบปรามการ ทุจริตประพฤตินิยม ๒. ผู้เข้ารับการอบรม สามารถนำความรู้ไป ปรับใช้ให้เกิดประโยชน์ ในการปฏิบัติหน้าที่ของ ตนเองได้อย่างถูกต้อง เกิดประสิทธิภาพ และประสิทธิผลต่อ การให้บริการประชาชน	สำนักงานปลัด อบต.

**รายละเอียดโครงการ**  
**แผนพัฒนาท้องถิ่น (พ.ศ. ๒๕๖๑-๒๕๖๕)**  
**องค์การบริหารส่วนตำบลบางพระ อำเภอศรีราชา จังหวัดชลบุรี**

ยุทธศาสตร์จังหวัดชลบุรี ยุทธศาสตร์ที่ ๕ พัฒนาคนและชุมชนให้มีคุณภาพและยั่งยืน ตามหลักปรัชญาของเศรษฐกิจพอเพียง  
 ยุทธศาสตร์การพัฒนาของ อปท. ในเขตจังหวัดชลบุรี ยุทธศาสตร์ที่ ๖ การบริหารจัดการตามหลักธรรมาภิบาล  
 ยุทธศาสตร์ที่ ๗ การพัฒนาด้านการเมือง การบริหาร

**๗.๑ แผนงานบริหารงานทั่วไป**

๔๑๒

ที่	โครงการ	วัตถุประสงค์	เป้าหมาย (ผลผลิตของโครงการ)	งบประมาณและที่ผ่านมา					ตัวชี้วัด KPI	ผลลัพธ์ที่คาดว่าจะได้รับ	หน่วยงาน ที่รับผิดชอบ
				๒๕๖๑ (บาท)	๒๕๖๒ (บาท)	๒๕๖๓ (บาท)	๒๕๖๔ (บาท)	๒๕๖๕ (บาท)			
๙	โครงการปรับปรุงอาคารที่ทำการองค์การบริหารส่วนตำบล	- เพื่อป้องกันน้ำฝนและแสงแดด สามารถใช้สอยอาคารสำนักงานได้อย่างมีประสิทธิภาพ	- ปรับปรุงพื้นที่กันสาดคสล.พื้นที่ไม่น้อยกว่า ๓๗๗ ตร.ม. - แก้ไขระบบระบายน้ำฝนและรอยรั่วที่หลังคา (ตามแบบและรายละเอียดที่องค์การบริหารส่วนตำบลบางพระกำหนด)	-	-	๒๒๙,๐๐๐	-	-	- มีการปรับปรุงอาคารสำนักงาน จำนวน ๑ ครั้ง	- สามารถใช้สอยอาคารสำนักงานได้อย่างมีประสิทธิภาพ	สำนักงาน ปลัด อบต.
๑๐	โครงการปรับปรุงอาคารศูนย์ประชาสัมพันธ์การท่องเที่ยว	- เพื่อป้องกันน้ำฝนและแสงแดด สามารถใช้สอยอาคารศูนย์ประชาสัมพันธ์การท่องเที่ยวได้อย่างมีประสิทธิภาพ	- ปรับปรุงหลังคา พื้นที่ ๒๐๕ ตร.ม. - ปรับปรุงระเบียบภายนอกพื้นที่ ๓๐ ตร.ม. - ปรับปรุงรอยต่อของผนังกระจก พื้นที่ ๒๒๕ ตร.ม. (ตามแบบและรายละเอียดที่องค์การบริหารส่วนตำบลบางพระกำหนด)	-	-	๘๘๗,๐๐๐	-	-	- มีการปรับปรุงอาคารศูนย์ประชาสัมพันธ์นักท่องเที่ยว จำนวน ๑ ครั้ง	- สามารถใช้สอยศูนย์ประชาสัมพันธ์นักท่องเที่ยวได้อย่างมีประสิทธิภาพ	สำนักงาน ปลัด อบต.

**รายละเอียดโครงการ  
แผนพัฒนาท้องถิ่น (พ.ศ. ๒๕๖๑-๒๕๖๕)  
องค์การบริหารส่วนตำบลบางพระ อำเภอศรีราชา จังหวัดชลบุรี**

ยุทธศาสตร์จังหวัดชลบุรี ยุทธศาสตร์ที่ ๕ พัฒนาคนและชุมชนให้มีคุณภาพและยั่งยืน ตามหลักปรัชญาของเศรษฐกิจพอเพียง  
ยุทธศาสตร์การพัฒนาของ อปท. ในเขตจังหวัดชลบุรี ยุทธศาสตร์ที่ ๖ การบริหารจัดการตามหลักธรรมาภิบาล  
ยุทธศาสตร์ที่ ๗ การพัฒนาด้านการเมือง การบริหาร

**๗.๑ แผนงานบริหารงานทั่วไป**

ที่	โครงการ	วัตถุประสงค์	เป้าหมาย (ผลผลิตของโครงการ)	งบประมาณและที่ผ่านมา					ตัวชี้วัด KPI	ผลลัพธ์ที่คาดว่าจะได้รับ	หน่วยงาน ที่รับผิดชอบ
				๒๕๖๑ (บาท)	๒๕๖๒ (บาท)	๒๕๖๓ (บาท)	๒๕๖๔ (บาท)	๒๕๖๕ (บาท)			
๑๑	โครงการก่อสร้าง ป้อมยามและ ติดตั้งไม้กันชน รถยนต์	- เพื่อเฝ้าระวัง บุคคลภายนอก เข้ามาในสถานี ที่ราชการ	- ก่อสร้างป้อมยามขนาด กว้าง ๑.๕๐ x ๑.๘๐ เมตร และติดตั้งไม้กันชนแบบ ตรง ความยาว ๖ เมตร เข้า-ออก จำนวน ๑ ชุด	-	-	๒๔๙,๐๐๐	-	-	- ป้อมยาม จำนวน ๑ หลัง	- ลดการสูญหาย เสียหายของ ทรัพย์สินของทาง ราชการ	สำนักงาน ปลัด อบต.
๑๒	โครงการพัฒนา และปรับปรุง ระบบเครือข่าย สารสนเทศ	๑. เพื่อปรับปรุง ระบบเครือข่าย และอุปกรณ์ คอมพิวเตอร์ ให้สามารถใช้งาน ได้อย่างมี ประสิทธิภาพ สามารถรองรับ อุปกรณ์คอม พิวเตอร์ และ เทคโนโลยีใหม่ๆ ในอนาคตได้	๑. พัฒนาระบบเครือข่าย คอมพิวเตอร์ ซอฟต์แวร์และ อุปกรณ์ที่เกี่ยวข้อง ๒. จัดทำระบบการบริหาร จัดการข้อมูล การบริหาร ผู้ใช้งาน และการบริหาร จัดการระบบเครือข่าย ฯลฯ ๓. ปรับปรุง บำรุงรักษา ระบบเครือข่ายคอมพิวเตอร์ ซอฟต์แวร์ และอุปกรณ์	๖๕,๐๐๐ (๒๕๖๐ : ๖๕,๐๐๐) (๒๕๕๙ : ๖๕,๐๐๐)	-	๓,๓๐๐,๐๐๐	-	-	<b>เชิงปริมาณ</b> - จำนวน หน่วยงาน และ จำนวนเครื่อง คอมพิวเตอร์ที่ เชื่อมต่อ internet	๑. ระบบ เครือข่ายและ อุปกรณ์คอมพิวเตอร์ สามารถใช้งานได้ อย่างมีประสิทธิภาพ และมีความพร้อม ในการให้บริการประชาชน ๒. ปัญหาข้อผิดพลาด ในการปฏิบัติ งาน ที่เกิดจากการ ใช้งานระบบ เครือข่าย และ อุปกรณ์คอม พิวเตอร์ลดลง	สำนักงาน ปลัด อบต.

รายละเอียดโครงการ  
แผนพัฒนาท้องถิ่น (พ.ศ. ๒๕๖๑-๒๕๖๕)  
องค์การบริหารส่วนตำบลบางพระ อำเภอศรีราชา จังหวัดชลบุรี

ยุทธศาสตร์จังหวัดชลบุรี ยุทธศาสตร์ที่ ๕ พัฒนาคนและชุมชนให้มีคุณภาพและยั่งยืน ตามหลักปรัชญาของเศรษฐกิจพอเพียง  
ยุทธศาสตร์การพัฒนาของ อปท. ในเขตจังหวัดชลบุรี ยุทธศาสตร์ที่ ๖ การบริหารจัดการตามหลักธรรมาภิบาล  
ยุทธศาสตร์ที่ ๗ การพัฒนาด้านการเมือง การบริหาร

๗.๑ แผนงานบริหารงานทั่วไป

๘๐๒๒

ที่	โครงการ	วัตถุประสงค์	เป้าหมาย (ผลผลิตของโครงการ)	งบประมาณและที่ผ่านมา					ตัวชี้วัด KPI	ผลลัพธ์ที่คาดว่าจะได้รับ	หน่วยงาน ที่รับผิดชอบ
				๒๕๖๑ (บาท)	๒๕๖๒ (บาท)	๒๕๖๓ (บาท)	๒๕๖๔ (บาท)	๒๕๖๕ (บาท)			
		รวมทั้งสนับสนุน การบริหารจัดการ ข้อมูล การบริหาร จัดการระบบ เครือข่าย ฯลฯ ๒. เพื่อลดปัญหา ข้อผิดพลาดใน การปฏิบัติงาน ที่เกิดจากการ ใช้งานระบบ เครือข่ายและ อุปกรณ์คอมพิวเตอร์ ๓. เพื่อป้องกัน และรักษา ความปลอดภัย ของระบบเครือ ข่ายสารสนเทศ และข้อมูล สารสนเทศ						เชิงคุณภาพ - ร้อยละ ๕๐ ของ พนักงานองค์ การบริหาร ส่วนตำบลมี ความพึง พอใจในระบบ สารสนเทศ	๓. ระบบ เครือข่ายสาร สนเทศและข้อมูล มีความปลอดภัย จากไวรัส ๔. การปฏิบัติงาน มีความสะดวก รวดเร็ว เกิด ประสิทธิผล		



รายละเอียดโครงการ  
แผนพัฒนาท้องถิ่น (พ.ศ. ๒๕๖๑-๒๕๖๕)  
องค์การบริหารส่วนตำบลบางพระ อำเภอศรีราชา จังหวัดชลบุรี

ยุทธศาสตร์จังหวัดชลบุรี ยุทธศาสตร์ที่ ๕ พัฒนาคมนและชุมชนให้มีคุณภาพและยั่งยืน ตามหลักปรัชญาของเศรษฐกิจพอเพียง  
ยุทธศาสตร์การพัฒนาของ อปท. ในเขตจังหวัดชลบุรี ยุทธศาสตร์ที่ ๖ การบริหารจัดการตามหลักธรรมาภิบาล  
ยุทธศาสตร์ที่ ๗ การพัฒนาด้านการเมือง การบริหาร

๗.๑ แผนงานบริหารงานทั่วไป

ที่	โครงการ	วัตถุประสงค์	เป้าหมาย (ผลผลิตของโครงการ)	งบประมาณและที่ผ่านมา					ตัวชี้วัด KPI	ผลลัพธ์ที่คาดว่าจะได้รับ	หน่วยงาน ที่รับผิดชอบ
				๒๕๖๑ (บาท)	๒๕๖๒ (บาท)	๒๕๖๓ (บาท)	๒๕๖๔ (บาท)	๒๕๖๕ (บาท)			
๐๓๒	โครงการก่อสร้างอาคารอเนกประสงค์ที่ทำการองค์การบริหารส่วนตำบลบางพระ	- เพื่อให้ประชาชนมีสถานที่สำหรับจัดกิจกรรมต่าง ๆ	- ก่อสร้างอาคาร คสล. ชั้นเดียว ขนาดกว้าง ๓๙ เมตร ยาว ๕๘ เมตร (ตามแบบและรายละเอียดที่องค์การบริหารส่วนตำบลบางพระกำหนด)	-	-	-	-	๒๙,๘๐๐,๐๐๐	- ประชาชนมาใช้สถานที่ในการจัดกิจกรรมเดือนละ ๕ ครั้ง	- ประชาชนมีสถานที่สำหรับจัดกิจกรรมต่างๆ	สำนักงานปลัด อบต.

**รายละเอียดโครงการ  
แผนพัฒนาท้องถิ่น (พ.ศ. ๒๕๖๑-๒๕๖๕)  
องค์การบริหารส่วนตำบลบางพระ อำเภอศรีราชา จังหวัดชลบุรี**

ยุทธศาสตร์จังหวัดชลบุรี ยุทธศาสตร์ที่ ๕ พัฒนาคนและชุมชนให้มีคุณภาพและยั่งยืน ตามหลักปรัชญาของเศรษฐกิจพอเพียง  
ยุทธศาสตร์การพัฒนาของ อปท. ในเขตจังหวัดชลบุรี ยุทธศาสตร์ที่ ๖ การบริหารจัดการตามหลักธรรมาภิบาล  
ยุทธศาสตร์ที่ ๗ การพัฒนาด้านการเมือง การบริหาร

**๗.๑ แผนงานบริหารงานทั่วไป**

ที่	โครงการ	วัตถุประสงค์	เป้าหมาย (ผลผลิตของโครงการ)	งบประมาณและที่ผ่านมา					ตัวชี้วัด KPI	ผลลัพธ์ที่คาดว่าจะได้รับ	หน่วยงาน ที่รับผิดชอบ
				๒๕๖๑ (บาท)	๒๕๖๒ (บาท)	๒๕๖๓ (บาท)	๒๕๖๔ (บาท)	๒๕๖๕ (บาท)			
๑๔	โครงการให้บริการประชาชนด้านการจัดเก็บภาษี	- เพื่อให้การจัดเก็บภาษีที่ถูกต้องและเป็นธรรม - เพื่อลดภาระค่าใช้จ่ายของประชาชนและการรับชำระภาษี	- ให้บริการรับชำระภาษีในวันและเวลาราชการ โดยไม่หยุดพักกลางวัน ตั้งแต่เวลา ๑๒.๐๐ - ๑๓.๐๐ น. - ให้บริการรับชำระภาษีในวันเสาร์ตั้งแต่เวลา ๐๘.๓๐ - ๑๖.๓๐ น.	-	-	-	-	-	- จำนวนเงินภาษีที่จัดเก็บได้ปีงบประมาณปัจจุบันเพิ่มขึ้นจากปีงบประมาณที่แล้วไม่น้อยกว่าร้อยละ ๕ - จำนวนผู้เสียภาษีในปีงบประมาณปัจจุบันเพิ่มขึ้นจากปีงบประมาณที่แล้วไม่น้อยกว่าร้อยละ ๕	- ทำให้มีรายได้สามารถนำไปพัฒนาท้องถิ่นและแก้ไขปัญหาความเดือดร้อนของประชาชนได้อย่างมีประสิทธิภาพ	กองคลัง

๑๓๖

**รายละเอียดโครงการ  
แผนพัฒนาท้องถิ่น (พ.ศ. ๒๕๖๑-๒๕๖๕)  
องค์การบริหารส่วนตำบลบางพระ อำเภอศรีราชา จังหวัดชลบุรี**

ยุทธศาสตร์จังหวัดชลบุรี ยุทธศาสตร์ที่ ๕ พัฒนาคนและชุมชนให้มีคุณภาพและยั่งยืน ตามหลักปรัชญาของเศรษฐกิจพอเพียง  
ยุทธศาสตร์การพัฒนาของ อปท. ในเขตจังหวัดชลบุรี ยุทธศาสตร์ที่ ๖ การบริหารจัดการตามหลักธรรมาภิบาล  
ยุทธศาสตร์ที่ ๗ การพัฒนาด้านการเมือง การบริหาร

**๗.๑ แผนงานบริหารงานทั่วไป**

ที่	โครงการ	วัตถุประสงค์	เป้าหมาย (ผลผลิตของโครงการ)	งบประมาณและที่ผ่านมา					ตัวชี้วัด KPI	ผลลัพธ์ที่คาดว่าจะได้รับ	หน่วยงาน ที่รับผิดชอบ
				๒๕๖๑ (บาท)	๒๕๖๒ (บาท)	๒๕๖๓ (บาท)	๒๕๖๔ (บาท)	๒๕๖๕ (บาท)			
๑๕	โครงการปรับปรุงแผนที่ภาษีและทะเบียนทรัพย์สินประจำปีงบประมาณ พ.ศ. ๒๕๖๑	- เพื่อให้โปรแกรมแผนที่ภาษีและทะเบียนทรัพย์สินที่มีข้อมูลที่ต้องตามความเป็นจริงและเป็นปัจจุบัน - เพื่อใช้เป็นฐานข้อมูลใบอนุญาต และค่าธรรมเนียมต่างๆ	- ปรับข้อมูลในโปรแกรมประยุกต์ระบบสารสนเทศภูมิศาสตร์ (LTX GIS) - ออกสำรวจภาคสนาม - ปรับข้อมูลในทะเบียนทรัพย์สิน (ผ.ท. ๔) และในโปรแกรมแผนที่ภาษีและทะเบียนทรัพย์สิน (LTAX ๓๐๐๐)	๒๕๐,๐๐๐	-	-	-	-	- ข้อมูลแผนที่ภาษีและทะเบียนทรัพย์สิน (LTAX ๓๐๐๐) เป็นปัจจุบัน - ข้อมูลในโปรแกรมประยุกต์ระบบสารสนเทศภูมิศาสตร์ (LTX GIS) เป็นปัจจุบัน	กองคลัง	
				๑,๓๘๕,๐๐๐	๑,๓๓๔,๐๐๐	๕,๘๒๙,๐๐๐	๑,๑๖๔,๐๐๐	๓๐,๙๔๔,๐๐๐			
<b>รวมแผนงานที่ ๗.๑</b>				<b>๑,๓๘๕,๐๐๐</b>	<b>๑,๓๓๔,๐๐๐</b>	<b>๕,๘๒๙,๐๐๐</b>	<b>๑,๑๖๔,๐๐๐</b>	<b>๓๐,๙๔๔,๐๐๐</b>			

๑๕๒๖



**รายละเอียดโครงการ  
แผนพัฒนาท้องถิ่น (พ.ศ. ๒๕๖๑-๒๕๖๕)  
องค์การบริหารส่วนตำบลบางพระ อำเภอศรีราชา จังหวัดชลบุรี**

ยุทธศาสตร์จังหวัดชลบุรี ยุทธศาสตร์ที่ ๕ พัฒนาคณะและชุมชนให้มีคุณภาพและยั่งยืน ตามหลักปรัชญาของเศรษฐกิจพอเพียง  
ยุทธศาสตร์การพัฒนาของ อบท. ในเขตจังหวัดชลบุรี ยุทธศาสตร์ที่ ๖ การบริหารจัดการตามหลักธรรมาภิบาล  
ยุทธศาสตร์ที่ ๗ การพัฒนาด้านการเมือง การบริหาร

**๗.๒ แผนงานการศึกษา**

ที่	โครงการ	วัตถุประสงค์	เป้าหมาย (ผลผลิตของโครงการ)	งบประมาณและที่ผ่านมา					ตัวชี้วัด KPI	ผลลัพธ์ที่คาดว่าจะได้รับ	หน่วยงานที่รับผิดชอบ
				๒๕๖๑ (บาท)	๒๕๖๒ (บาท)	๒๕๖๓ (บาท)	๒๕๖๔ (บาท)	๒๕๖๕ (บาท)			
๑	โครงการพัฒนาศักยภาพบุคลากรศูนย์พัฒนาเด็กเล็ก	- เพื่อแลกเปลี่ยนประสบการณ์ด้านการจัดการเรียนการสอน - เพื่อพัฒนาทักษะความรู้ของบุคลากรในศูนย์พัฒนาเด็กเล็ก	- จัดอบรมเชิงปฏิบัติการและศึกษาดูงานให้แก่บุคลากรทางการศึกษา ครูผู้ดูแลเด็ก ผู้ช่วยผู้ดูแลเด็ก และคณะกรรมการศูนย์ฯ	๑๓๐,๐๐๐ (๒๕๖๐ : ๓๐,๐๐๐) (๒๕๕๙ : ๑๕๐,๐๐๐)	๑๓๐,๐๐๐ (๒๕๖๑ : ๑๓๐,๐๐๐) (๒๕๖๐ : ๓๐,๐๐๐) (๒๕๕๙ : ๑๕๐,๐๐๐)	๑๓๐,๐๐๐ (๒๕๖๒ : ๑๓๐,๐๐๐) (๒๕๖๑ : ๑๓๐,๐๐๐) (๒๕๖๐ : ๓๐,๐๐๐)	๑๓๐,๐๐๐ (๒๕๖๓ : ๑๓๐,๐๐๐) (๒๕๖๒ : ๑๓๐,๐๐๐) (๒๕๖๑ : ๑๓๐,๐๐๐)	๑๓๐,๐๐๐ (๒๕๖๔ : ๑๓๐,๐๐๐) (๒๕๖๓ : ๑๓๐,๐๐๐) (๒๕๖๒ : ๑๓๐,๐๐๐)	- ร้อยละ ๖๕ ของผู้เข้ารับการอบรมได้รับการพัฒนาทักษะความรู้	- บุคลากรครูได้เสริมประสบการณ์และสามารถนำไปใช้ในการปฏิบัติงานได้	กองการศึกษาฯ

๓๒๒

**รายละเอียดโครงการ  
แผนพัฒนาท้องถิ่น (พ.ศ. ๒๕๖๑-๒๕๖๕)  
องค์การบริหารส่วนตำบลบางพระ อำเภอศรีราชา จังหวัดชลบุรี**

ยุทธศาสตร์จังหวัดชลบุรี ยุทธศาสตร์ที่ ๕ พัฒนาคนและชุมชนให้มีคุณภาพและยั่งยืน ตามหลักปรัชญาของเศรษฐกิจพอเพียง  
ยุทธศาสตร์การพัฒนาของ อปท. ในเขตจังหวัดชลบุรี ยุทธศาสตร์ที่ ๖ การบริหารจัดการตามหลักธรรมาภิบาล  
ยุทธศาสตร์ที่ ๗ การพัฒนาด้านการเมือง การบริหาร

**๗.๒ แผนงานการศึกษา**

ที่	โครงการ	วัตถุประสงค์	เป้าหมาย (ผลผลิตของโครงการ)	งบประมาณและที่ผ่านมา					ตัวชี้วัด KPI	ผลลัพธ์ที่คาดว่าจะได้รับ	หน่วยงาน ที่รับผิดชอบ
				๒๕๖๑ (บาท)	๒๕๖๒ (บาท)	๒๕๖๓ (บาท)	๒๕๖๔ (บาท)	๒๕๖๕ (บาท)			
๒	โครงการก่อสร้างอาคารและห้องครัว ศูนย์พัฒนาเด็กเล็กบ้านหนองข่า	๑. เพื่อส่งเสริมให้ศูนย์พัฒนาเด็กเล็กบ้านหนองข่า มีโรงอาหารที่สะอาดและปลอดภัยในการประกอบอาหารและการรับประทานอาหารของเด็กนักเรียน ๒. เพื่อเด็กนักเรียนใช้บริการโรงอาหารที่ได้มาตรฐานของกระทรวงสาธารณสุข	- ก่อสร้างโรงอาหาร ขนาดกว้าง ๑๒.๐๐ เมตร ยาว ๑๘.๐๐ เมตร หรือพื้นที่ก่อสร้างไม่น้อยกว่า ๒๑๖ ตารางเมตร (ตามแบบและรายละเอียดที่ อบต.บางพระ กำหนด)	-	-	-	๓,๕๒๐,๐๐๐	-	- ก่อสร้างอาคารและห้องครัว ศูนย์พัฒนาเด็กเล็กบ้านหนองข่า จำนวน ๑ หลัง	- มีโรงอาหารที่สะอาดและปลอดภัย ได้มาตรฐานของกระทรวงสาธารณสุข	ศพด. บ้านหนองข่า

๒๐๙๖

รายละเอียดโครงการ  
แผนพัฒนาท้องถิ่น (พ.ศ. ๒๕๖๑-๒๕๖๕)  
องค์การบริหารส่วนตำบลบางพระ อำเภอศรีราชา จังหวัดชลบุรี

ยุทธศาสตร์จังหวัดชลบุรี ยุทธศาสตร์ที่ ๕ พัฒนาคนและชุมชนให้มีคุณภาพและยั่งยืน ตามหลักปรัชญาของเศรษฐกิจพอเพียง  
ยุทธศาสตร์การพัฒนาของ อปท. ในเขตจังหวัดชลบุรี ยุทธศาสตร์ที่ ๖ การบริหารจัดการตามหลักธรรมาภิบาล  
ยุทธศาสตร์ที่ ๗ การพัฒนาด้านการเมือง การบริหาร

๗.๒ แผนงานการศึกษา

ที่	โครงการ	วัตถุประสงค์	เป้าหมาย (ผลผลิตของโครงการ)	งบประมาณและที่ผ่านมา					ตัวชี้วัด KPI	ผลลัพธ์ที่คาดว่าจะได้รับ	หน่วยงาน ที่รับผิดชอบ
				๒๕๖๑ (บาท)	๒๕๖๒ (บาท)	๒๕๖๓ (บาท)	๒๕๖๔ (บาท)	๒๕๖๕ (บาท)			
๓	โครงการต่อเติม หลังคาอาคาร ศูนย์พัฒนาเด็ก เล็กบ้านหนองข่า	- เพื่อพัฒนา งานด้านอาคาร สถานที่ ศูนย์ พัฒนาเด็กเล็ก บ้านหนองข่า ให้เหมาะสม เพียงพอ เอื้อ ต่อการเรียนรู้ และสิ่งแวดล้อม ปลอดภัยตลอด จนการให้ บริการต่างๆ ซึ่งต้องมีการจัด ภูมิทัศน์สภาพ แวดล้อมใน ศูนย์ฯ ให้เกิด ความสวยงาม อย่างเหมาะสม มีบรรยากาศ ร่มรื่น มีความ ปลอดภัยต่อ เด็กปฐมวัย	- ต่อเติมหลังคาอาคารศูนย์ เด็กเล็ก พื้นที่รวมกันไม่น้อย กว่า ๒๘๐ ตารางเมตร (ตามแบบและรายละเอียด ที่องค์การบริหารส่วนตำบล บางพระกำหนด)	-	-	-	๙๔๐,๐๐๐	-	- มีการต่อเติม หลังคาศูนย์ พัฒนาเด็กเล็ก บ้านหนองข่า จำนวน ๑ ครั้ง	- ศูนย์พัฒนาเด็ก เล็กบ้านหนองข่า ที่เหมาะสมเพียง พอ เอื้อต่อการ เรียนรู้และสิ่งแวดล้อม ปลอดภัย	ศพด. บ้านหนองข่า

๗๐๗๒

**รายละเอียดโครงการ  
แผนพัฒนาท้องถิ่น (พ.ศ. ๒๕๖๑-๒๕๖๕)  
องค์การบริหารส่วนตำบลบางพระ อำเภอศรีราชา จังหวัดชลบุรี**

ยุทธศาสตร์จังหวัดชลบุรี ยุทธศาสตร์ที่ ๕ พัฒนาคนและชุมชนให้มีคุณภาพและยั่งยืน ตามหลักปรัชญาของเศรษฐกิจพอเพียง  
ยุทธศาสตร์การพัฒนาของ อปท. ในเขตจังหวัดชลบุรี ยุทธศาสตร์ที่ ๖ การบริหารจัดการตามหลักธรรมาภิบาล  
ยุทธศาสตร์ที่ ๗ การพัฒนาด้านการเมือง การบริหาร

**๗.๒ แผนงานการศึกษา**

ที่	โครงการ	วัตถุประสงค์	เป้าหมาย (ผลผลิตของโครงการ)	งบประมาณและที่ผ่านมา					ตัวชี้วัด KPI	ผลลัพธ์ที่คาดว่าจะได้รับ	หน่วยงาน ที่รับผิดชอบ
				๒๕๖๑ (บาท)	๒๕๖๒ (บาท)	๒๕๖๓ (บาท)	๒๕๖๔ (บาท)	๒๕๖๕ (บาท)			
๔	โครงการนิเทศเพื่อพัฒนาครูผู้สอนภายในศูนย์พัฒนาเด็กเล็ก	- เพื่อพัฒนาครูผู้สอนให้มีความรู้ ความเข้าใจกระบวนการเรียนการสอนให้ชัดเจนถูกต้อง - เพื่อเป็นแนวทางการสอนตรงตามวัตถุประสงค์	- พัฒนาครูผู้สอนของศูนย์พัฒนาเด็กเล็กของ อบต.บางพระ จำนวน ๒ แห่ง	-	-	-	-	-	- จำนวนครั้ง ครั้งต่อปีที่มี การนิเทศ ภายในสถาน ศึกษา	- ครูผู้สอนมีความ รู้ ความเข้าใจ ใน การจัดกระบวนการ สอนและพัฒนา ตัวเอง	กองการศึกษาฯ

**รายละเอียดโครงการ  
แผนพัฒนาท้องถิ่น (พ.ศ. ๒๕๖๑-๒๕๖๕)  
องค์การบริหารส่วนตำบลบางพระ อำเภอศรีราชา จังหวัดชลบุรี**

ยุทธศาสตร์จังหวัดชลบุรี ยุทธศาสตร์ที่ ๕ พัฒนาคนและชุมชนให้มีคุณภาพและยั่งยืน ตามหลักปรัชญาของเศรษฐกิจพอเพียง  
ยุทธศาสตร์การพัฒนาของ อปท. ในเขตจังหวัดชลบุรี ยุทธศาสตร์ที่ ๖ การบริหารจัดการตามหลักธรรมาภิบาล  
ยุทธศาสตร์ที่ ๗ การพัฒนาด้านการเมือง การบริหาร

**๗.๒ แผนงานการศึกษา**

ที่	โครงการ	วัตถุประสงค์	เป้าหมาย (ผลผลิตของโครงการ)	งบประมาณและที่ผ่านมา					ตัวชี้วัด KPI	ผลลัพธ์ที่คาดว่าจะได้รับ	หน่วยงาน ที่รับผิดชอบ
				๒๕๖๑ (บาท)	๒๕๖๒ (บาท)	๒๕๖๓ (บาท)	๒๕๖๔ (บาท)	๒๕๖๕ (บาท)			
๕	โครงการปรับปรุงอาคารศูนย์พัฒนาเด็กเล็กบ้านโป่งดินดำ	๑. เพื่อให้ศูนย์พัฒนาเด็กเล็กบ้านโป่งดินดำ มีพื้นที่ใช้สอยมีอาคารเรียน และสนามเด็กเล่นที่ปลอดภัยเหมาะสมกับเด็ก ที่ได้มาตรฐานและเพียงพอสำหรับเด็กปฐมวัยที่มาใช้บริการภายในศูนย์ฯ	- ปรับปรุงวัสดุผนังหลังคาพื้นที่ไม่น้อยกว่า ๓๕๐ ตารางเมตร ปูกระเบื้อง พื้นห้องน้ำและผนังที่ไม่น้อยกว่า ๕๘ ตารางเมตร และเปลี่ยนอุปกรณ์ต่างๆ - งานติดตั้งฝ้าเพดาน พื้นที่ไม่น้อยกว่า ๓๑๕ ตารางเมตร และงานอื่นๆ (ตามแบบและรายละเอียดที่องค์การบริหารส่วนตำบลกำหนด)	-	-	๑,๑๐๐,๐๐๐	-	-	- มีการปรับปรุงอาคารศูนย์พัฒนาเด็กเล็ก จำนวน ๑ ครั้ง	๑. ศูนย์พัฒนาเด็กเล็กบ้านโป่งดินดำ มีพื้นที่ใช้สอย มีอาคารเรียน และสนามเด็กเล่นที่ปลอดภัย เหมาะสมกับเด็ก ที่ได้มาตรฐานและเพียงพอสำหรับเด็กปฐมวัยที่มาใช้บริการภายในศูนย์ฯ	ศพด. บ้านโป่งดินดำ

๘๘๗๖

**รายละเอียดโครงการ  
แผนพัฒนาท้องถิ่น (พ.ศ. ๒๕๖๑-๒๕๖๕)  
องค์การบริหารส่วนตำบลบางพระ อำเภอศรีราชา จังหวัดชลบุรี**

ยุทธศาสตร์จังหวัดชลบุรี ยุทธศาสตร์ที่ ๕ พัฒนาคคนและชุมชนให้มีคุณภาพและยั่งยืน ตามหลักปรัชญาของเศรษฐกิจพอเพียง  
ยุทธศาสตร์การพัฒนาของ อปท. ในเขตจังหวัดชลบุรี ยุทธศาสตร์ที่ ๖ การบริหารจัดการตามหลักธรรมาภิบาล  
ยุทธศาสตร์ที่ ๗ การพัฒนาด้านการเมือง การบริหาร

**๗.๒ แผนงานการศึกษา**

๗๓๖

ที่	โครงการ	วัตถุประสงค์	เป้าหมาย (ผลผลิตของโครงการ)	งบประมาณและที่ผ่านมา					ตัวชี้วัด KPI	ผลลัพธ์ที่คาดว่าจะได้รับ	หน่วยงาน ที่รับผิดชอบ
				๒๕๖๑ (บาท)	๒๕๖๒ (บาท)	๒๕๖๓ (บาท)	๒๕๖๔ (บาท)	๒๕๖๕ (บาท)			
		๒. เพื่อให้เด็กปฐมวัยและบุคลากรทุกคนมีสุขภาพกายสุขภาพใจที่ดี มีความปลอดภัย และมีความกระตือรือร้นที่จะใช้บริการภายในศูนย์ ๓. เพื่อสร้างความเชื่อมั่นในมาตรฐานด้านความปลอดภัยและ							๒. เด็กปฐมวัยและบุคลากรทุกคนมีสุขภาพกายสุขภาพใจที่ดี มีความปลอดภัย และมีความกระตือรือร้นที่จะใช้บริการภายในศูนย์		

**รายละเอียดโครงการ**  
**แผนพัฒนาท้องถิ่น (พ.ศ. ๒๕๖๑-๒๕๖๕)**  
**องค์การบริหารส่วนตำบลบางพระ อำเภอศรีราชา จังหวัดชลบุรี**

ยุทธศาสตร์จังหวัดชลบุรี ยุทธศาสตร์ที่ ๕ พัฒนาคนและชุมชนให้มีคุณภาพและยั่งยืน ตามหลักปรัชญาของเศรษฐกิจพอเพียง  
 ยุทธศาสตร์การพัฒนาของ อปท. ในเขตจังหวัดชลบุรี ยุทธศาสตร์ที่ ๖ การบริหารจัดการตามหลักธรรมาภิบาล  
 ยุทธศาสตร์ที่ ๗ การพัฒนาด้านการเมือง การบริหาร

**๗.๒ แผนงานการศึกษา**

๓๗๒

ที่	โครงการ	วัตถุประสงค์	เป้าหมาย (ผลผลิตของโครงการ)	งบประมาณและที่ผ่านมา					ตัวชี้วัด KPI	ผลลัพธ์ที่คาดว่าจะได้รับ	หน่วยงาน ที่รับผิดชอบ
				๒๕๖๑ (บาท)	๒๕๖๒ (บาท)	๒๕๖๓ (บาท)	๒๕๖๔ (บาท)	๒๕๖๕ (บาท)			
		เพื่อเพิ่ม ประสิทธิภาพ ของบุคลากรใน การปฏิบัติงาน ด้านการจัดการ ศึกษาสำหรับ เด็กปฐมวัยให้ มีเพิ่มขึ้น									
<b>รวมแผนงานที่ ๗.๒</b>				<b>๑๓๐,๐๐๐</b>	<b>๑๓๐,๐๐๐</b>	<b>๑,๒๓๐,๐๐๐</b>	<b>๔,๕๙๐,๐๐๐</b>	<b>๑๓๐,๐๐๐</b>			

**รายละเอียดโครงการ  
แผนพัฒนาท้องถิ่น (พ.ศ. ๒๕๖๑-๒๕๖๕)  
องค์การบริหารส่วนตำบลบางพระ อำเภอศรีราชา จังหวัดชลบุรี**

ยุทธศาสตร์จังหวัดชลบุรี ยุทธศาสตร์ที่ ๕ พัฒนาคณะและชุมชนให้มีคุณภาพและยั่งยืน ตามหลักปรัชญาของเศรษฐกิจพอเพียง  
ยุทธศาสตร์การพัฒนาของ อปท. ในเขตจังหวัดชลบุรี ยุทธศาสตร์ที่ ๖ การบริหารจัดการตามหลักธรรมาภิบาล  
ยุทธศาสตร์ที่ ๗ การพัฒนาด้านการเมือง การบริหาร

๗.๓ แผนงานสร้างความเข้มแข็งของชุมชน

ที่	โครงการ	วัตถุประสงค์	เป้าหมาย (ผลผลิตของโครงการ)	งบประมาณและที่ผ่านมา					ตัวชี้วัด KPI	ผลลัพธ์ที่คาดว่าจะได้รับ	หน่วยงาน ที่รับผิดชอบ
				๒๕๖๑ (บาท)	๒๕๖๒ (บาท)	๒๕๖๓ (บาท)	๒๕๖๔ (บาท)	๒๕๖๕ (บาท)			
๑	โครงการประชาคมหมู่บ้านและประชาคมตำบล	- เพื่อส่งเสริมให้ประชาชนได้แสดงความคิดเห็น ข้อเสนอแนะ และปัญหาความต้องการภายในหมู่บ้าน	- จัดประชาคมหมู่บ้านในแต่ละหมู่บ้าน โดยมีผู้เข้าร่วมประชาคมหมู่บ้านละ ๗๕ คน - จัดประชาคมตำบลโดยมีผู้เข้าร่วมประชาคม ๒๐๐ คน	๑๐๐,๐๐๐	๑๐๐,๐๐๐	๑๐๐,๐๐๐	๑๐๐,๐๐๐	๑๐๐,๐๐๐	- ร้อยละ ๑๕ ของประชาชนในพื้นที่มีส่วนร่วมในการจัดทำแผนพัฒนาฯ	- ได้แผนพัฒนาที่ เกิดจากการมีส่วนร่วมของ ประชาชนสอดคล้อง และสะท้อน ปัญหาความต้องการของท้องถิ่น	สำนักงาน ปลัด อบต.
	<b>รวมแผนงานที่ ๗.๓</b>			<b>๑๐๐,๐๐๐</b>	<b>๑๐๐,๐๐๐</b>	<b>๑๐๐,๐๐๐</b>	<b>๑๐๐,๐๐๐</b>	<b>๑๐๐,๐๐๐</b>			
<b>รวมยุทธศาสตร์ที่ ๗</b>				<b>๑,๖๑๕,๐๐๐</b>	<b>๑,๕๖๔,๐๐๐</b>	<b>๗,๑๕๙,๐๐๐</b>	<b>๕,๘๕๔,๐๐๐</b>	<b>๓๑,๑๗๔,๐๐๐</b>			
<b>รวมทุกยุทธศาสตร์</b>				<b>๗๖,๙๓๔,๐๔๔</b>	<b>๘๑,๕๔๙,๔๕๐</b>	<b>๙๙,๗๑๔,๐๘๖</b>	<b>๑๔๒,๖๘๐,๗๒๖</b>	<b>๑๐๔,๓๕๑,๙๕๑</b>			

๐๒๒๖



# แบบ ผ.๐๑-๐๑ บัญชีสรุปโครงการพัฒนา

บัญชีสรุปโครงการพัฒนา  
แผนพัฒนาท้องถิ่น (พ.ศ. ๒๕๖๑-๒๕๖๕)  
องค์การบริหารส่วนตำบลบางพระ

**บัญชีสรุปโครงการพัฒนา  
แผนพัฒนาท้องถิ่น (พ.ศ. ๒๕๖๑-๒๕๖๔)  
องค์การบริหารส่วนตำบลบางพระ**

๓๓๓

ยุทธศาสตร์	ปี ๒๕๖๑		ปี ๒๕๖๒		ปี ๒๕๖๓		ปี ๒๕๖๔		ปี ๒๕๖๕		รวม ๕ ปี	
	จำนวนโครงการ	งบประมาณ (บาท)	จำนวนโครงการ	งบประมาณ (บาท)	จำนวนโครงการ	งบประมาณ (บาท)	จำนวนโครงการ	งบประมาณ (บาท)	จำนวนโครงการ	งบประมาณ (บาท)	จำนวนโครงการ	งบประมาณ (บาท)
<b>ยุทธศาสตร์ที่ ๔ การพัฒนาเศรษฐกิจ</b>												
๔.๑ แผนงานเคหะและชุมชน	-	-	-	-	-	-	-	-	๑	๒๑,๑๐๖,๐๐๐	๑	๒๑,๑๐๖,๐๐๐
<b>รวมโครงการในยุทธศาสตร์ที่ ๔</b>	-	-	-	-	-	-	-	-	๑	๒๑,๑๐๖,๐๐๐	๑	๒๑,๑๐๖,๐๐๐
ยุทธศาสตร์	ปี ๒๕๖๑		ปี ๒๕๖๒		ปี ๒๕๖๓		ปี ๒๕๖๔		ปี ๒๕๖๕		รวม ๓ ปี	
	จำนวนโครงการ	งบประมาณ (บาท)	จำนวนโครงการ	งบประมาณ (บาท)	จำนวนโครงการ	งบประมาณ (บาท)	จำนวนโครงการ	งบประมาณ (บาท)	จำนวนโครงการ	งบประมาณ (บาท)	จำนวนโครงการ	งบประมาณ (บาท)
<b>ยุทธศาสตร์ที่ ๖ การพัฒนาโครงสร้างพื้นฐาน</b>												
๖.๑ แผนงานเคหะและชุมชน	-	-	๑	๖,๓๔๒,๐๐๐	๑	๔,๓๒๕,๐๐๐	๒	๑๑,๘๒๒,๐๐๐	-	-	๔	๒๒,๔๘๙,๐๐๐
<b>รวมโครงการในยุทธศาสตร์ที่ ๖</b>	-	-	๑	๖,๓๔๒,๐๐๐	๑	๔,๓๒๕,๐๐๐	๒	๑๑,๘๒๒,๐๐๐	-	-	๔	๒๒,๔๘๙,๐๐๐
<b>รวมยุทธศาสตร์ที่ ๔ และ ๖</b>	-	-	๑	๖,๓๔๒,๐๐๐	๑	๔,๓๒๕,๐๐๐	๒	๑๑,๘๒๒,๐๐๐	๑	๒๑,๑๐๖,๐๐๐	๕	๔๓,๕๙๕,๐๐๐

**แบบ ผ. ๐๒/๐๑**

**สำหรับโครงการที่เกินศักยภาพขององค์กรปกครองส่วนท้องถิ่น**

ยุทธศาสตร์ที่ ๔  
การพัฒนาเศรษฐกิจ

**รายละเอียดโครงการพัฒนา**  
**แผนพัฒนาท้องถิ่น (พ.ศ. ๒๕๖๑-๒๕๖๕)**  
**สำหรับ โครงการที่เกี่วข้องขององค์กรปกครองส่วนท้องถิ่น**  
**องค์การบริหารส่วนตำบลบางพระ อำเภอสรีราชา จังหวัดชลบุรี**

ยุทธศาสตร์จังหวัดชลบุรีที่ ๑ ยุทธศาสตร์พัฒนานวัตกรรมอุตสาหกรรมและเทคโนโลยีที่เป็นมิตรกับสิ่งแวดล้อม ยุทธศาสตร์ที่ ๒ ยุทธศาสตร์ให้เป็นเมืองท่องเที่ยวนานาชาติ มีมาตรฐานระดับสากล และยุทธศาสตร์ที่ ๓ สร้างเสริมนวัตกรรมสู่เกษตรปลอดภัย

ยุทธศาสตร์การพัฒนาของ อปท. ในเขตจังหวัดชลบุรี ยุทธศาสตร์ที่ ๒ การส่งเสริมวัฒนธรรมและการท่องเที่ยวที่ยั่งยืน และยุทธศาสตร์ที่ ๓ การพัฒนาเกษตร / อุตสาหกรรมให้ได้มาตรฐาน ยุทธศาสตร์ที่ ๔ การพัฒนาเศรษฐกิจ

**๔.๑ แผนงานการเคหะและชุมชน**

ที่	โครงการ	วัตถุประสงค์	เป้าหมาย (ผลผลิตของโครงการ)	งบประมาณและที่ผ่านมา					ตัวชี้วัด (KPI)	ผลที่คาดว่าจะได้รับ	หน่วยงาน รับผิดชอบหลัก
				๒๕๖๐ (บาท)	๒๕๖๑ (บาท)	๒๕๖๒ (บาท)	๒๕๖๔ (บาท)	๒๕๖๕ (บาท)			
๑	โครงการปรับปรุงภูมิทัศน์บริเวณริมอ่างเก็บน้ำบางพระ หมู่ที่ ๔	๑. ประชาชนมีสถานที่พักผ่อนหย่อนใจ รวมถึงกิจกรรมกลางแจ้ง ๒. ส่งเสริมให้คนกำลังกายมากขึ้น ๓. ทำให้ครอบครัวมีเวลาอยู่ร่วมกันมากขึ้น ๔. ประชาชนมีสุขภาพกายและจิตที่ดี	- ก่อสร้างสวนสาธารณะบริเวณริมอ่างเก็บน้ำบางพระ ขนาดพื้นที่ประมาณ ๑๓-๑๓๗ ไร่ (ตามแบบและรายละเอียดที่กำหนด)	-	-	-	-	๒๑,๑๐๖,๐๐๐	- ประชาชนมีสถานที่จัดกิจกรรมกลางแจ้ง	- ประชาชนมีสถานที่ออกกำลังกายพักผ่อนหย่อนใจเป็นปอดให้กับประชาชนและนักท่องเที่ยว  - มีสถานที่ชมทัศนียภาพที่สวยงาม	กองช่าง
รวม	๑ โครงการ			-	-	-	-	๒๑,๑๐๖,๐๐๐			

# ยุทธศาสตร์ที่ ๖

## การพัฒนาโครงสร้างพื้นฐาน

**รายละเอียดโครงการ**  
**แผนพัฒนาท้องถิ่น (พ.ศ. ๒๕๖๑-๒๕๖๕)**  
**สำหรับ โครงการที่เกินศักยภาพขององค์กรปกครองส่วนท้องถิ่น**  
**องค์การบริหารส่วนตำบลบางพระ อำเภอศรีราชา จังหวัดชลบุรี**

ยุทธศาสตร์จังหวัดชลบุรี ยุทธศาสตร์ที่ ๔.พัฒนาปรับปรุงด้านผังเมือง โครงสร้างพื้นฐาน ระบบ Logistics เป็นเมืองนวัตกรรมที่น่าอยู่  
 ยุทธศาสตร์การพัฒนาของ อปท. ในเขตจังหวัดชลบุรี ยุทธศาสตร์ที่ ๑ การพัฒนาโครงสร้างพื้นฐาน / สาธารณูปโภค  
 ยุทธศาสตร์ที่ ๖ การพัฒนาโครงสร้างพื้นฐาน

**๖.๑ แผนงานเคหะและชุมชน**

ที่	โครงการ	วัตถุประสงค์	เป้าหมาย (ผลผลิตของโครงการ)	งบประมาณและที่ผ่านมา					ตัวชี้วัด KPI	ผลลัพธ์ที่คาดว่าจะได้รับ	หน่วยงาน ที่รับผิดชอบ
				๒๕๖๑ (บาท)	๒๕๖๒ (บาท)	๒๕๖๓ (บาท)	๒๕๖๔ (บาท)	๒๕๖๕ (บาท)			
๑	โครงการก่อสร้าง ถนน คสล.สาย บ้านโป่งดินดำ ซอย ๑๐ (บ้านโป่งดินดำ - บ้านนายเคลือบ) หมู่ที่ ๑๒	- เพื่อแก้ไข ปัญหาความ เดือดร้อนของ ประชาชนใน การใช้รถใช้ถนน	- ก่อสร้างถนน คสล. ผิวจราจร กว้าง ๖.๐๐ เมตร ยาว ๑,๓๒๐ เมตร หนา ๐.๒๐ เมตร หรือคิดเป็นพื้นที่ก่อสร้าง ไม่น้อยกว่า ๗,๙๒๐ ตารางเมตร (ตามแบบและรายละเอียดที่ องค์การบริหารส่วนตำบล บางพระกำหนด)	-	๖,๓๔๒,๐๐๐	-	-	-	- จำนวนถนน ที่เพิ่มขึ้น	- ประชาชนได้รับ ความสะดวกรวดเร็ว ในการเดินทาง	กองช่าง อบจ. ชลบุรี
๒	โครงการปรับปรุง ถนน คสล. สาย เขาเลี้ยว- เขา ไม้แดง (ซบ.ถ. ๖๕ - ๐๐๑) หมู่ที่ ๕ , ๗	- เพื่อแก้ไข ปัญหาความ เดือดร้อนของ ประชาชนใน การใช้รถใช้ถนน	- ปรับปรุงถนน คสล. ผิวจราจร กว้าง ๖.๐๐ เมตร ยาว ๙๐๐ เมตร หนา ๐.๒๐ เมตร หรือ คิดเป็นพื้นที่ก่อสร้างไม่น้อยกว่า ๕,๔๐๐ ตารางเมตร (ตามแบบและรายละเอียดที่ องค์การบริหารส่วนตำบล บางพระกำหนด)	-	-	๔,๓๒๕,๐๐๐	-	-	- จำนวนถนน ที่เพิ่มขึ้น	- ประชาชนได้รับ ความสะดวกรวดเร็ว ในการเดินทาง	กองช่าง อำเภอศรีราชา



**รายละเอียดโครงการ**  
**แผนพัฒนาท้องถิ่น (พ.ศ. ๒๕๖๑-๒๕๖๕)**  
**สำหรับ โครงการที่เกินศักยภาพขององค์กรปกครองส่วนท้องถิ่น**  
**องค์การบริหารส่วนตำบลบางพระ อำเภอศรีราชา จังหวัดชลบุรี**

ยุทธศาสตร์จังหวัดชลบุรี ยุทธศาสตร์ที่ ๔.พัฒนาปรับปรุงด้านผังเมือง โครงสร้างพื้นฐาน ระบบ Logistics เป็นเมืองนวัตกรรมที่น่าอยู่  
 ยุทธศาสตร์การพัฒนาของ อปท. ในเขตจังหวัดชลบุรี ยุทธศาสตร์ที่ ๑ การพัฒนาโครงสร้างพื้นฐาน / สาธารณูปโภค  
 ยุทธศาสตร์ที่ ๖ การพัฒนาโครงสร้างพื้นฐาน

**๖.๑ แผนงานเคหะและชุมชน**

ที่	โครงการ	วัตถุประสงค์	เป้าหมาย (ผลผลิตของโครงการ)	งบประมาณและที่ผ่านมา					ตัวชี้วัด KPI	ผลลัพธ์ที่คาดว่าจะได้รับ	หน่วยงาน ที่รับผิดชอบ
				๒๕๖๑ (บาท)	๒๕๖๒ (บาท)	๒๕๖๓ (บาท)	๒๕๖๔ (บาท)	๒๕๖๕ (บาท)			
๓	โครงการก่อสร้างถนน คสล. บ้านห้วยกุ่ม ซอย ๗ หมู่ที่ ๕	- เพื่อแก้ไข ปัญหาความ เดือดร้อนของ ประชาชนใน การใช้รถใช้ถนน	- ก่อสร้างถนน คสล. ผิวจราจรกว้าง ๖.๐๐ ม. ยาว ๘๗๐ เมตร หนา ๐.๒๐ เมตร หรือคิดเป็น พื้นที่ก่อสร้างไม่น้อยกว่า ๕,๒๒๐ ตารางเมตร (ตามแบบและรายละเอียด ที่องค์การบริหารส่วนตำบล ตำบลบางพระกำหนด)	-	-	-	๔,๐๗๔,๐๐๐	-	- จำนวนถนน ที่เพิ่มขึ้น	- ประชาชนได้รับ ความสะดวกรวดเร็ว ในการเดินทาง	กองช่าง อำเภอศรีราชา
๔	โครงการก่อสร้างถนน คสล. สายบ้านทางตรง ซอย ๘ (พินมอร์) หมู่ที่ ๘	- เพื่อแก้ไข ปัญหาความ เดือดร้อนของ ประชาชนใน การใช้รถใช้ถนน	- ก่อสร้างถนน คสล. ผิวจราจรกว้าง ๖.๐๐ เมตร ยาว ๑,๖๕๕ เมตร หนา ๐.๒๐ เมตร หรือคิดเป็นพื้นที่ ก่อสร้างไม่น้อยกว่า ๙,๙๓๐ ตารางเมตร (ตามแบบและรายละเอียด ที่องค์การบริหารส่วนตำบล ตำบลบางพระกำหนด)	-	-	-	๗,๗๔๘,๐๐๐	-	- จำนวนถนน ที่เพิ่มขึ้น	- ประชาชนได้รับ ความสะดวกรวดเร็ว ในการเดินทาง	กองช่าง อำเภอศรีราชา
<b>รวม</b>	<b>๔ โครงการ</b>			-	๖,๓๔๒,๐๐๐	๔,๓๒๕,๐๐๐	๑๑,๘๒๒,๐๐๐	-			

๖.๒๒๒

# แบบ ผ.๐๑-๐๒ บัญชีสรุปครุภัณฑ์

**บัญชีสรุปครุภัณฑ์**  
**แผนพัฒนาท้องถิ่น (พ.ศ. ๒๕๖๑-๒๕๖๔)**  
**องค์การบริหารส่วนตำบลบางพระ**

ยุทธศาสตร์	ปีงบประมาณ					รวม ๕ ปี
	๒๕๖๑	๒๕๖๒	๒๕๖๓	๒๕๖๔	๒๕๖๕	
	งบประมาณ ( บาท )	งบประมาณ ( บาท )	งบประมาณ ( บาท )	งบประมาณ ( บาท )	งบประมาณ ( บาท )	งบประมาณ ( บาท )
<b>สำนักงานปลัด อบต.</b>						
๑. แผนงานบริหารงานทั่วไป	๕๔๐,๗๐๐	๗๘๘,๕๔๐	๑,๐๕๔,๓๐๐	-	-	๒,๓๘๓,๕๔๐
๒. แผนงานรักษาความสงบภายใน	๒,๔๑๕,๗๐๐	๓๗๕,๐๐๐	๒,๒๐๕,๕๐๐	๒,๐๐๐,๐๐๐	๒,๐๐๐,๐๐๐	๘,๙๙๖,๒๐๐
<b>รวมงบประมาณในการจัดหาครุภัณฑ์</b>	<b>๒,๙๕๖,๔๐๐</b>	<b>๑,๑๖๓,๕๔๐</b>	<b>๓,๒๕๙,๘๐๐</b>	<b>๒,๐๐๐,๐๐๐</b>	<b>๒,๐๐๐,๐๐๐</b>	<b>๑๑,๓๗๙,๗๔๐</b>
<b>กองคลัง</b>						
๑. แผนงานบริหารงานทั่วไป	-	-	๑,๑๔๘,๓๐๐	-	-	๑,๑๔๘,๓๐๐
<b>รวมงบประมาณในการจัดหาครุภัณฑ์</b>	<b>-</b>	<b>-</b>	<b>๑,๑๔๘,๓๐๐</b>	<b>-</b>	<b>-</b>	<b>๑,๑๔๘,๓๐๐</b>
<b>กองช่าง</b>						
๑. แผนงานเคหะและชุมชน	๑,๘๖๗,๐๐๐	๕๔๙,๙๐๐	๑,๙๘๐,๐๐๐	-	-	๔,๓๙๖,๙๐๐
<b>รวมงบประมาณในการจัดหาครุภัณฑ์</b>	<b>๑,๘๖๗,๐๐๐</b>	<b>๕๔๙,๙๐๐</b>	<b>๑,๙๘๐,๐๐๐</b>	<b>-</b>	<b>-</b>	<b>๔,๓๙๖,๙๐๐</b>

**บัญชีสรุปครุภัณฑ์**  
**แผนพัฒนาท้องถิ่น (พ.ศ. ๒๕๖๑-๒๕๖๔)**  
**องค์การบริหารส่วนตำบลบางพระ**

๒๖๒

ยุทธศาสตร์	ปีงบประมาณ					รวม ๕ ปี
	๒๕๖๑	๒๕๖๒	๒๕๖๓	๒๕๖๔	๒๕๖๕	
<b>กองสาธารณสุขและสิ่งแวดล้อม</b>						
๑. แผนงานเคหะและชุมชน	๘,๕๐๐,๐๐๐	๑๖๗,๐๐๐	-	-	-	๘,๖๖๗,๐๐๐
๒. แผนงานสาธารณสุข	๗๕,๐๐๐	๔๗,๕๐๐	๗๔,๐๐๐	-	-	๑๙๖,๕๐๐
<b>รวมงบประมาณในการจัดหาครุภัณฑ์</b>	<b>๘,๕๗๕,๐๐๐</b>	<b>๒๑๔,๕๐๐</b>	<b>๗๔,๐๐๐</b>	<b>-</b>	<b>-</b>	<b>๘,๘๖๓,๕๐๐</b>
<b>กองการศึกษา ศาสนา วัฒนธรรมและนันทนาการ</b>						
๑. แผนงานการศึกษา	๕๘๑,๓๐๐	๑,๑๘๖,๐๕๐	๑,๔๙๑,๓๐๐	-	-	๓,๒๕๘,๖๕๐
<b>รวมงบประมาณในการจัดหาครุภัณฑ์</b>	<b>๕๘๑,๓๐๐</b>	<b>๑,๑๘๖,๐๕๐</b>	<b>๑,๔๙๑,๓๐๐</b>	<b>-</b>	<b>-</b>	<b>๓,๒๕๘,๖๕๐</b>
<b>กองสวัสดิการสังคม</b>						
๑. แผนงานสร้างความเข้มแข็งของชุมชน	๑,๑๘๕,๕๒๐	๕๙,๕๐๐	๗๔,๕๐๐	-	-	๑,๓๑๙,๕๒๐
<b>รวมงบประมาณในการจัดหาครุภัณฑ์</b>	<b>๑,๑๘๕,๕๒๐</b>	<b>๕๙,๕๐๐</b>	<b>๗๔,๕๐๐</b>	<b>-</b>	<b>-</b>	<b>๑,๓๑๙,๕๒๐</b>
<b>รวมงบประมาณในการจัดหาครุภัณฑ์ทั้งหมด</b>	<b>๑๕,๑๖๕,๒๒๐</b>	<b>๓,๑๗๓,๔๙๐</b>	<b>๘,๐๒๗,๙๐๐</b>	<b>๒,๐๐๐,๐๐๐</b>	<b>๒,๐๐๐,๐๐๐</b>	<b>๒๘,๓๖๖,๖๑๐</b>

แบบ ผ. ๐๓  
บัญชีครุภัณฑ์

# สำนักงานปลัดองค์การบริหารส่วนตำบล

**บัญชีครุภัณฑ์**  
**แผนพัฒนาท้องถิ่น (พ.ศ. ๒๕๖๑-๒๕๖๕)**  
**องค์การบริหารส่วนตำบลบางพระ อำเภอศรีราชา จังหวัดชลบุรี**

ที่	แผนงาน	หมวด	ประเภท	เป้าหมาย (ผลผลิตของครุภัณฑ์)	งบประมาณ					หน่วยงาน รับผิดชอบหลัก
					๒๕๖๑ (บาท)	๒๕๖๒ (บาท)	๒๕๖๓ (บาท)	๒๕๖๔ (บาท)	๒๕๖๕ (บาท)	
๑	แผนงานบริหาร งานทั่วไป	ค่าครุภัณฑ์	ครุภัณฑ์อื่นๆ	- จัดหาครุภัณฑ์อื่นๆ จำนวน ๑ รายการ <b>๑. ชุ้มเฉลิมพระเกียรติ</b> ขนาดกว้าง ไม่น้อยกว่า ๓๕๐ ซม. สูงไม่น้อย กว่า ๖๐๐ ซม. จำนวน ๑ ชุ้ม	๔๙๐,๐๐๐	-	-	-	-	สำนักงาน ปลัด อบต.
๒	แผนงานบริหาร งานทั่วไป	ค่าครุภัณฑ์	ครุภัณฑ์ สำนักงาน	- จัดหาครุภัณฑ์สำนักงาน จำนวน ๔ รายการ <b>๑. ชั้นเก็บเอกสาร</b> ขนาด ๓ ชั้น จำนวน ๑ ชั้นๆ ละ ๒,๑๐๐ บาท <b>๒. ตู้เหล็กเก็บเอกสาร</b> ๒ บาน จำนวน ๔ ตู้ๆ ละ ๕,๕๐๐ บาท <b>๓. ตู้บานเลื่อน</b> ๒ บาน ขนาด ๕ ฟุต จำนวน ๒ ตู้ๆ ละ ๔,๓๐๐ บาท <b>๔. เครื่องโทรสาร</b> แบบใช้กระดาษ <b>ธรรมดา</b> ได้รับการรับรองมาตรฐาน (มอก.) - ความเร็วในการส่งเอกสารไม่เกิน กว่า ๖ นาทีต่อแผ่น - ส่งเอกสารได้ครั้งละ ๒๐ แผ่น จำนวน ๑ เครื่องๆ ละ ๑๘,๐๐๐ บาท	๕๐,๗๐๐	-	-	-	-	สำนักงาน ปลัด อบต.

**บัญชีครุภัณฑ์**  
**แผนพัฒนาท้องถิ่น (พ.ศ. ๒๕๖๑-๒๕๖๕)**  
**องค์การบริหารส่วนตำบลบางพระ อำเภอศรีราชา จังหวัดชลบุรี**

๔๖๒

ที่	แผนงาน	หมวด	ประเภท	เป้าหมาย (ผลผลิตของครุภัณฑ์)	งบประมาณ					หน่วยงาน รับผิดชอบหลัก	
					๒๕๖๑ (บาท)	๒๕๖๒ (บาท)	๒๕๖๓ (บาท)	๒๕๖๔ (บาท)	๒๕๖๕ (บาท)		
๓	แผนงานบริหาร งานทั่วไป	ค่าครุภัณฑ์	ครุภัณฑ์ สำนักงาน	- จัดหาครุภัณฑ์สำนักงาน จำนวน ๕ รายการ ๑. เก้าอี้รวม จำนวน ๒๐๐ ตัวๆ ละ ๗๐๐ บาท ๒. ชุดรับแขก จำนวน ๑ ชุดๆ ละ ๑๖,๐๐๐ บาท ๓. ชั้นวางแฟ้มเหล็กมีล้อเลื่อน จำนวน ๒ ตัวๆ ละ ๓,๕๐๐ บาท - ขนาด ๒ ชั้น - ๒๐ ช่อง ๔. เครื่องสแกนลายนิ้วมือ ชนิด บันทึกเวลาเข้าออกงาน จำนวน ๑ เครื่อง ๆ ละ ๙,๗๐๐ บาท - รองรับลายนิ้วมือไม่น้อยกว่า ๓,๐๐๐ ลายนิ้วมือ - สามารถบันทึกข้อมูลได้ไม่ กว่า ๑๐๐,๐๐๐ รายการ - หน้าจอ LCD - สามารถเชื่อมต่อได้หลายรูปแบบ - มาพร้อมโปรแกรมบริหารจัดการ เวลาทำงาน ๕. เครื่องปรับอากาศขนาด ๓๖,๐๐๐ บีทียู ชนิดแขวน มี ระบบฟอกอากาศ พร้อมติดตั้ง จำนวน ๔ เครื่องๆ ละ ๔๗,๐๐๐ บาท	-	๓๖๐,๗๐๐	-	-	-	-	สำนักงาน ปลัด อบต.



**บัญชีครุภัณฑ์**  
**แผนพัฒนาท้องถิ่น (พ.ศ. ๒๕๖๑-๒๕๖๕)**  
**องค์การบริหารส่วนตำบลบางพระ อำเภอศรีราชา จังหวัดชลบุรี**

๗๖๒

ที่	แผนงาน	หมวด	ประเภท	เป้าหมาย (ผลผลิตของครุภัณฑ์)	งบประมาณ					หน่วยงาน รับผิดชอบหลัก
					๒๕๖๑ (บาท)	๒๕๖๒ (บาท)	๒๕๖๓ (บาท)	๒๕๖๔ (บาท)	๒๕๖๕ (บาท)	
๔	แผนงานบริหาร งานทั่วไป	ค่าครุภัณฑ์	ครุภัณฑ์ สำนักงาน	- จัดหาครุภัณฑ์สำนักงาน จำนวน ๖ รายการ <b>๑. อุปกรณ์อ่านบัตรแบบอนก ประสงค์ (Smart Card Reader)</b> จำนวน ๔ ตัวๆ ละ ๗๐๐ บาท - สามารถอ่านและเขียนข้อมูล ในบัตรแบบอนกประสงค์ (Smart Card) ตามมาตรฐาน ISO/IEC ๗๘๑๖ ได้ - มีความเร็วสัญญาณนาฬิกา ไม่น้อยกว่า ๔.๘ MHz - สามารถใช้งานผ่านช่อง เชื่อมต่อ (Interface) แบบ USB ได้ - สามารถใช้กับบัตรแบบ อนกประสงค์ (Smart Card) ที่ใช้ แรงดันไฟฟ้าขนาด ๕ Volts, ๓ Volts และ ๑.๘ Volts ๕ Volts, ได้เป็นอย่างน้อย <b>๒. โตะพับอนกประสงค์ หน้าเหล็ก</b> จำนวน ๔๐ ตัวๆ ละ ๑,๗๐๐ บาท - โตะพับหน้าเหล็กสีขาว - ขนาด ๖๐ x ๑๕๐ x ๗๕ ซม. - โครงขาเหล็กชุบโครเมียมพับได้ - ขนาด ๖๐ x ๑๕๐ x ๗๕ ซม. - โครงขาเหล็กชุบโครเมียม พับได้	-	-	๒๖๒,๘๐๐	-	-	สำนักงาน ปลัด อบต.

**บัญชีครุภัณฑ์**  
**แผนพัฒนาท้องถิ่น (พ.ศ. ๒๕๖๑-๒๕๖๕)**  
**องค์การบริหารส่วนตำบลบางพระ อำเภอศรีราชา จังหวัดชลบุรี**

๒๖๒

ที่	แผนงาน	หมวด	ประเภท	เป้าหมาย (ผลผลิตของครุภัณฑ์)	งบประมาณ					หน่วยงาน รับผิดชอบหลัก
					๒๕๖๑ (บาท)	๒๕๖๒ (บาท)	๒๕๖๓ (บาท)	๒๕๖๔ (บาท)	๒๕๖๕ (บาท)	
				๓. พัฒลมอุตสาหกรรม แบบตั้ง พื้น จำนวน ๑๐ ตัวๆ ละ ๓,๒๕๐ บาท - ใบพัดทึบ ขนาด ๒๔ นิ้ว - มีเทอร์โบฟิวส์ตัดไฟเมื่อ มอเตอร์มีอุณหภูมิสูงเกิน - สามารถปรับสายได้ ๔. แก้อัสนักงาน จำนวน ๘ ตัว ตัว ละ ๒,๐๐๐ บาท - มีหัวแชนพร้อมพนักงาน - มีล้อเลื่อน - ปรับสูง - ต่ำได้ ๕. แก้อัสบริหาร จำนวน ๓ ตัวๆ ละ ๔,๕๐๐ บาท - มีหัวแชนพร้อมพนักงาน - มีล้อเลื่อน - ปรับสูง - ต่ำได้ - ฐานแก้อัสนักงานเหล็กยึด หนา มีก้อนโยก หมุนปรับเอนได้ - ปรับสูง - ต่ำได้ - ฐานแก้อัสนักงานเหล็กยึด หนา มีก้อนโยก หมุนปรับเอนได้						

**บัญชีครุภัณฑ์**  
**แผนพัฒนาท้องถิ่น (พ.ศ. ๒๕๖๑-๒๕๖๕)**  
**องค์การบริหารส่วนตำบลบางพระ อำเภอสรีราชา จังหวัดชลบุรี**

๓๖๒

ที่	แผนงาน	หมวด	ประเภท	เป้าหมาย (ผลผลิตของครุภัณฑ์)	งบประมาณ					หน่วยงาน รับผิดชอบหลัก
					๒๕๖๑ (บาท)	๒๕๖๒ (บาท)	๒๕๖๓ (บาท)	๒๕๖๔ (บาท)	๒๕๖๕ (บาท)	
				๖. ระบบโทรศัพท์แบบดิจิทัล จำนวน ๑ ระบบๆ ละ ๑๓๐,๐๐๐ บาท ประกอบด้วย - ตู้สาขาโทรศัพท์แบบดิจิทัล (IP PABX) จำนวน ๑ ตู้ - เครื่องโทรศัพท์ชนิด IP Phone จำนวน ๒ เครื่อง - พร้อมติดตั้งและเซตระบบ						
๕	แผนงานบริหารงานทั่วไป	ค่าครุภัณฑ์	ครุภัณฑ์คอมพิวเตอร์	- จัดหาครุภัณฑ์คอมพิวเตอร์ จำนวน ๒ รายการ <b>๑. เครื่องคอมพิวเตอร์สำหรับงานประมวลผล แบบที่ ๒ (จอขนาดไม่น้อยกว่า ๑๙ นิ้ว)</b> จำนวน ๓ ชุดๆ ละ ๓๐,๐๐๐ บาท <b>๒. เครื่องสำรองไฟ ขนาด ๘๐๐ VA</b> จำนวน ๒ เครื่องๆ ละ ๒,๕๐๐ บาท	-	๙๕,๐๐๐	-	-	-	สำนักงานปลัด อบต.
๖	แผนงานบริหารงานทั่วไป	ค่าครุภัณฑ์	ครุภัณฑ์คอมพิวเตอร์	- จัดหาครุภัณฑ์คอมพิวเตอร์ จำนวน ๓ รายการ <b>๑. เครื่องคอมพิวเตอร์โน้ตบุ๊กสำหรับงานประมวลผล</b> จำนวน ๒ ชุดๆ ละ ๒๒,๐๐๐ บาท	-	-	๑๔๑,๕๐๐	-	-	สำนักงานปลัด อบต.

**บัญชีครุภัณฑ์**  
**แผนพัฒนาท้องถิ่น (พ.ศ. ๒๕๖๑-๒๕๖๕)**  
**องค์การบริหารส่วนตำบลบางพระ อำเภอศรีราชา จังหวัดชลบุรี**

ที่	แผนงาน	หมวด	ประเภท	เป้าหมาย (ผลผลิตของครุภัณฑ์)	งบประมาณ					หน่วยงาน รับผิดชอบหลัก
					๒๕๖๑ (บาท)	๒๕๖๒ (บาท)	๒๕๖๓ (บาท)	๒๕๖๔ (บาท)	๒๕๖๕ (บาท)	
๐๘๒				<p>๒. เครื่องคอมพิวเตอร์สำหรับ งานประมวลผล แบบที่ ๒ (จอขนาดไม่น้อยกว่า ๑๙ นิ้ว) จำนวน ๓ ชุดๆ ละ ๓๐,๐๐๐ บาท</p> <p>๓. เครื่องสำรองไฟ ขนาด ๘๐๐ VA จำนวน ๒ เครื่องๆ ละ ๒,๕๐๐ บาท</p>						
	๗	แผนงานบริหาร งานทั่วไป	ค่าครุภัณฑ์	ครุภัณฑ์ไฟฟ้า และวิทยุ	-	๓๑๒,๘๔๐	-	-	-	สำนักงาน ปลัด อบต.
				<p>- จัดหาครุภัณฑ์ไฟฟ้าและวิทยุ จำนวน ๒ รายการ</p> <p>๑. เครื่องบันทึกเสียงดิจิตอล พร้อม USB ในตัว ๑๖ GB จำนวน ๒ เครื่องๆ ละ ๖,๔๒๐</p> <p>๒. ชุดเครื่องเสียงพร้อมอุปกรณ์ จำนวน ๑ ระบุๆ ละ ๓๐๐,๐๐๐ บาท</p>						

**บัญชีครุภัณฑ์**  
**แผนพัฒนาท้องถิ่น (พ.ศ. ๒๕๖๑-๒๕๖๕)**  
**องค์การบริหารส่วนตำบลบางพระ อำเภอศรีราชา จังหวัดชลบุรี**

ที่	แผนงาน	หมวด	ประเภท	เป้าหมาย (ผลผลิตของครุภัณฑ์)	งบประมาณ					หน่วยงาน รับผิดชอบหลัก
					๒๕๖๑ (บาท)	๒๕๖๒ (บาท)	๒๕๖๓ (บาท)	๒๕๖๔ (บาท)	๒๕๖๕ (บาท)	
๑๖๒	แผนงานบริหาร งานทั่วไป	ค่าครุภัณฑ์	ครุภัณฑ์ งานบ้านงานครัว	- จัดหาครุภัณฑ์งานบ้านงานครัว จำนวน ๑ รายการ ๑. ถังต้มน้ำร้อนไฟฟ้า จำนวน ๒ ถังๆ ละ ๑๐,๐๐๐ บาท - ขนาดความจุไม่น้อยกว่า ๑๔ ลิตร - ตัวถังทำจากสแตนเลส - มีระบบตัดไฟอัตโนมัติ	-	๒๐,๐๐๐	-	-	-	สำนักงาน ปลัด อบต.
	แผนงานบริหาร งานทั่วไป	ค่าครุภัณฑ์	ครุภัณฑ์โฆษณา และเผยแพร่	- จัดหาครุภัณฑ์โฆษณาและ เผยแพร่ จำนวน ๑ รายการ ๑. ระบบเสียงตามสายภายใน หมู่บ้าน จำนวน ๑ ระบบๆ ละ ๖๕๐,๐๐๐ บาท	-	-	๖๕๐,๐๐๐	-	-	สำนักงาน ปลัด อบต.
<b>งบประมาณครุภัณฑ์แผนงานบริหารงานทั่วไป</b>					<b>๕๕๐,๗๐๐</b>	<b>๗๘๘,๕๕๐</b>	<b>๑,๐๕๔,๓๐๐</b>	<b>-</b>	<b>-</b>	



**บัญชีครุภัณฑ์**  
**แผนพัฒนาท้องถิ่น (พ.ศ. ๒๕๖๑-๒๕๖๕)**  
**องค์การบริหารส่วนตำบลบางพระ อำเภอศรีราชา จังหวัดชลบุรี**

๒๕๖

ที่	แผนงาน	หมวด	ประเภท	เป้าหมาย (ผลผลิตของครุภัณฑ์)	งบประมาณ					หน่วยงาน รับผิดชอบหลัก
					๒๕๖๑ (บาท)	๒๕๖๒ (บาท)	๒๕๖๓ (บาท)	๒๕๖๔ (บาท)	๒๕๖๕ (บาท)	
๔	แผนงานการรักษา ความสงบภายใน	ค่าครุภัณฑ์	ครุภัณฑ์เครื่อง ดับเพลิง	- จัดหาครุภัณฑ์เครื่องดับเพลิง จำนวน ๑ รายการ <b>๑. ชุดผจญเพลิงภายในอาคาร</b> ๔ ชุดๆ ละ ๑๐๐,๐๐๐ บาท ประกอบด้วย - เสือและกางเกงตัดเย็บจาก ผ้าทนไฟ ๕ ชั้น - หมวกผจญเพลิงทรงเต็มใบ - ผ้าคลุมศีรษะ (hood) - รองเท้าผจญเพลิงมีหูหิ้ว - ถุงมือผ้า ๓ ชั้น กันความ ร้อน ผ้า Nomex	๔๐๐,๐๐๐	-	-	-	-	สำนักงาน ปลัด อบต.
๕	แผนงานการรักษา ความสงบภายใน	ค่าครุภัณฑ์	ครุภัณฑ์ คอมพิวเตอร์	- จัดหาครุภัณฑ์คอมพิวเตอร์ จำนวน ๑ รายการ <b>๑. อุปกรณ์อ่านบัตรแบบเนก</b> ประสงค์ จำนวน ๑ เครื่องๆ ละ ๗๐๐ บาท - สามารถอ่านและเขียนข้อมูล ในบัตรแบบเนกประสงค์ (Smart Card) ตามมาตรฐาน ISO/IEC ๗๘๑๖ ได้	๗๐๐	-	-	-	-	สำนักงาน ปลัด อบต.

**บัญชีครุภัณฑ์**  
**แผนพัฒนาท้องถิ่น (พ.ศ. ๒๕๖๑-๒๕๖๕)**  
**องค์การบริหารส่วนตำบลบางพระ อำเภอศรีราชา จังหวัดชลบุรี**

ที่	แผนงาน	หมวด	ประเภท	เป้าหมาย (ผลผลิตของครุภัณฑ์)	งบประมาณ					หน่วยงาน รับผิดชอบหลัก
					๒๕๖๑ (บาท)	๒๕๖๒ (บาท)	๒๕๖๓ (บาท)	๒๕๖๔ (บาท)	๒๕๖๕ (บาท)	
๒๕๖๓				- มีความเร็วสัญญาณนาฬิกา ไม่น้อยกว่า ๔.๘ MHz - สามารถใช้งานผ่านช่องเชื่อมต่อ ต่อ (Interface) แบบ USB ได้ - สามารถใช้กับบัตรแบบอนเนก ประสงค์ (Smart Card) ที่ใช้แรงดัน ไฟฟ้าขนาด ๕ Volts, ๓ Volts และ ๑.๘ Volts ได้เป็นอย่างน้อย						
๖	แผนงานการรักษา ความสงบภายใน	ค่าครุภัณฑ์	ครุภัณฑ์ คอมพิวเตอร์	- จัดหาครุภัณฑ์คอมพิวเตอร์ จำนวน ๑ รายการ ๑. เครื่องสำรองไฟ ขนาด ๘๐๐ VA จำนวน ๑๐ เครื่องๆ ละ ๒,๕๐๐ บาท	-	๒๕,๐๐๐	-	-	-	สำนักงาน ปลัด อบต.
๗	แผนงานการรักษา ความสงบภายใน	ค่าครุภัณฑ์	ครุภัณฑ์ คอมพิวเตอร์	- จัดหาครุภัณฑ์คอมพิวเตอร์ จำนวน ๑ รายการ ๑. เครื่องสำรองไฟ ขนาด ๘๐๐ VA จำนวน ๑๐ เครื่องๆ ละ ๒,๕๐๐ บาท	-	-	๒๕,๐๐๐	-	-	สำนักงาน ปลัด อบต.



**บัญชีครุภัณฑ์**  
**แผนพัฒนาท้องถิ่น (พ.ศ. ๒๕๖๑-๒๕๖๕)**  
**องค์การบริหารส่วนตำบลบางพระ อำเภอศรีราชา จังหวัดชลบุรี**

ที่	แผนงาน	หมวด	ประเภท	เป้าหมาย (ผลผลิตของครุภัณฑ์)	งบประมาณ					หน่วยงาน รับผิดชอบหลัก
					๒๕๖๑ (บาท)	๒๕๖๒ (บาท)	๒๕๖๓ (บาท)	๒๕๖๔ (บาท)	๒๕๖๕ (บาท)	
๒๒๒	แผนงานการรักษา ความสงบภายใน	ค่าครุภัณฑ์	ครุภัณฑ์ สำนักงาน	- จัดหาครุภัณฑ์สำนักงาน จำนวน ๓ รายการ ๑. โต๊ะเหล็กพร้อมกระจก ขนาด พุต จำนวน ๑ ตัวๆ ละ ๕,๐๐๐ บาท ๒. เก้าอี้สำนักงานแบบมีล้อ จำนวน ๑ ตัวๆ ละ ๒,๐๐๐ บาท ๓. ตู้เหล็ก แบบ ๒ บาน จำนวน ๑ ตู้ๆ ละ ๕,๕๐๐ บาท - มีมือจับชนิดบิด - มีแผ่นปรับระดับ ๓ ชั้น - คุณสมบัติตามมาตรฐานผลิต ภัณฑ์อุตสาหกรรม (มอก.)	-	-	๑๒,๕๐๐	-	-	สำนักงาน ปลัด อบต.
	แผนงานการรักษา ความสงบภายใน	ค่าครุภัณฑ์	ครุภัณฑ์ไฟฟ้า และวิทยุ	- จัดหาครุภัณฑ์ไฟฟ้าและวิทยุ จำนวน ๒ รายการ ๑. เครื่องรับ - ส่งวิทยุ ระบบ □ VHF/FM ชนิดมือถือ ขนาดกำลัง ส่ง ๕ วัตต์ จำนวน ๑๐ เครื่องๆ ละ ๑๒,๐๐๐ บาท ๒. เครื่องรับ - ส่งวิทยุ ระบบ □ VHF/FM ชนิดติดรถยนต์ ขนาด กำลังส่ง ๑๐ วัตต์ จำนวน ๒ เครื่องๆ ละ ๒๔,๐๐๐ บาท	-	-	๑๖๘,๐๐๐	-	-	สำนักงาน ปลัด อบต.
	<b>งบประมาณครุภัณฑ์แผนงานการรักษาความสงบภายใน</b>				<b>๒,๔๑๕,๗๐๐</b>	<b>๓๗๕,๐๐๐</b>	<b>๒,๒๐๕,๕๐๐</b>	<b>๒,๐๐๐,๐๐๐</b>	<b>๒,๐๐๐,๐๐๐</b>	
<b>รวมงบประมาณของสำนักงานปลัด อบต.</b>				<b>๒,๙๕๖,๔๐๐</b>	<b>๑,๑๖๓,๕๔๐</b>	<b>๓,๒๕๙,๘๐๐</b>	<b>๒,๐๐๐,๐๐๐</b>	<b>๒,๐๐๐,๐๐๐</b>		

# กองคลัง

**บัญชีครุภัณฑ์**  
**แผนพัฒนาท้องถิ่น (พ.ศ. ๒๕๖๑-๒๕๖๕)**  
**องค์การบริหารส่วนตำบลบางพระ อำเภอศรีราชา จังหวัดชลบุรี**

ที่	แผนงาน	หมวด	ประเภท	เป้าหมาย (ผลผลิตของครุภัณฑ์)	งบประมาณ					หน่วยงาน รับผิดชอบหลัก
					๒๕๖๑ (บาท)	๒๕๖๒ (บาท)	๒๕๖๓ (บาท)	๒๕๖๔ (บาท)	๒๕๖๕ (บาท)	
๑	แผนงานบริหาร งานทั่วไป	ค่าครุภัณฑ์	ครุภัณฑ์ คอมพิวเตอร์	- จัดหาครุภัณฑ์คอมพิวเตอร์ จำนวน ๒ รายการ ๑. เครื่องคอมพิวเตอร์โน้ตบุ๊ก สำหรับงานประมวลผล จำนวน ๒ ชุดๆ ละ ๒๒,๐๐๐ บาท ๒. เครื่องคอมพิวเตอร์สำหรับ งานประมวลผล แบบที่ ๒ (จอขนาดไม่น้อยกว่า ๑๙ นิ้ว) พร้อมอุปกรณ์ จำนวน ๖ ชุดๆ ละ ๓๐,๐๐๐ บาท ๓. เครื่องพิมพ์แบบฉีดหมึก (Inkjet Printer) สำหรับ A๓ จำนวน ๑ ชุดๆ ละ ๖,๓๐๐ บาท ๔. เครื่องพิมพ์ Multifuntion ฉีดหมึกพร้อมติดตั้งหมึกพิมพ์ แบบ (Ink Tank Printer) จำนวน ๒ ชุดๆ ละ ๘,๐๐๐ บาท ๕. เครื่องสำรองไฟ ขนาด ๑ KVA จำนวน ๕ เครื่องๆ ละ ๕,๘๐๐ บาท ๖. เครื่องสำรองไฟ ขนาด ๘๐๐ จำนวน ๒ เครื่องๆ ละ ๒,๕๐๐ บาท	-	-	๒๘๐,๓๐๐	-	-	กองคลัง

**บัญชีครุภัณฑ์**  
**แผนพัฒนาท้องถิ่น (พ.ศ. ๒๕๖๑-๒๕๖๕)**  
**องค์การบริหารส่วนตำบลบางพระ อำเภอศรีราชา จังหวัดชลบุรี**

ที่	แผนงาน	หมวด	ประเภท	เป้าหมาย (ผลผลิตของครุภัณฑ์)	งบประมาณ					หน่วยงาน รับผิดชอบหลัก
					๒๕๖๑ (บาท)	๒๕๖๒ (บาท)	๒๕๖๓ (บาท)	๒๕๖๔ (บาท)	๒๕๖๕ (บาท)	
๒	แผนงานบริหาร งานทั่วไป	ค่าครุภัณฑ์	ครุภัณฑ์ ยานพาหนะ และขนส่ง	- จัดหาครุภัณฑ์ยานพาหนะและ ขนส่ง จำนวน ๑ รายการ <b>๑. รถบรรทุก (ดีเซล) ขนาด ๑ ตัน แบบดับเบิลแค็บ จำนวน ๑ คันๆ ละ ๘๖๘,๐๐๐ บาท</b> - ขนาด ๑ ตัน - ปริมาตรกระบอกสูบไม่ต่ำกว่า ๒,๐๐๐ ซีซี หรือกำลังเครื่องยนต์ สูงสุดไม่ต่ำกว่า ๙๐ กิโลวัตต์ ขับเคลื่อน ๒ ล้อ - แบบมีช่องว่างหลังคนขับ (Cab) - แบบดับเบิลแค็บ	-	-	๘๖๘,๐๐๐	-	-	กองคลัง
<b>งบประมาณครุภัณฑ์แผนงานบริหารงานทั่วไป</b>					-	-	<b>๑,๑๔๘,๓๐๐</b>	-	-	
<b>รวมงบประมาณของกองคลัง</b>					-	-	<b>๑,๑๔๘,๓๐๐</b>	-	-	

# กองช่าง

**บัญชีครุภัณฑ์**  
**แผนพัฒนาท้องถิ่น (พ.ศ. ๒๕๖๑-๒๕๖๕)**  
**องค์การบริหารส่วนตำบลบางพระ อำเภอศรีราชา จังหวัดชลบุรี**

ที่	แผนงาน	หมวด	ประเภท	เป้าหมาย (ผลผลิตของครุภัณฑ์)	งบประมาณ					หน่วยงาน รับผิดชอบหลัก
					๒๕๖๑ (บาท)	๒๕๖๒ (บาท)	๒๕๖๓ (บาท)	๒๕๖๔ (บาท)	๒๕๖๕ (บาท)	
๑	แผนงานเคหะ และชุมชน	ค่าครุภัณฑ์	ครุภัณฑ์การเกษตร	- จัดหาครุภัณฑ์การเกษตร จำนวน ๒ รายการ <b>๑. รถฟาร์มแทรกเตอร์ ขนาด ๘๕ แรงม้า จำนวน ๑ คันๆ ละ ๑,๑๐๐,๐๐๐ บาท</b> <b>๒. เครื่องพ่นยา ขนาด ๓.๕ แรงม้า จำนวน ๑ เครื่องๆ ละ ๑๗,๐๐๐ บาท</b>	๑,๑๑๗,๐๐๐	-	-	-	-	กองช่าง
๒	แผนงานเคหะ และชุมชน	ค่าครุภัณฑ์	ครุภัณฑ์การเกษตร	- จัดหาครุภัณฑ์การเกษตร จำนวน ๒ รายการ <b>๑. เครื่องตัดหญ้าไหล่ทาง ท้ายรถ ฟาร์มแทรกเตอร์ ๑ เครื่องๆ ละ ๔๗๘,๐๐๐ บาท</b> <b>๒. รถฟาร์มแทรกเตอร์ ชนิดขับ เคลื่อน ๔ ล้อ ขนาด ๔๐ แรงม้า ๑ คันๆ ละ ๕๕๐,๐๐๐ บาท</b>	-	-	๑,๐๖๘,๐๐๐	-	-	กองช่าง



**บัญชีครุภัณฑ์**  
**แผนพัฒนาท้องถิ่น (พ.ศ. ๒๕๖๑-๒๕๖๕)**  
**องค์การบริหารส่วนตำบลบางพระ อำเภอศรีราชา จังหวัดชลบุรี**

๑๔๒

ที่	แผนงาน	หมวด	ประเภท	เป้าหมาย (ผลผลิตของครุภัณฑ์)	งบประมาณ					หน่วยงาน รับผิดชอบหลัก
					๒๕๖๑ (บาท)	๒๕๖๒ (บาท)	๒๕๖๓ (บาท)	๒๕๖๔ (บาท)	๒๕๖๕ (บาท)	
๖	แผนงานเคหะ และชุมชน	ค่าครุภัณฑ์	ครุภัณฑ์งานบ้าน งานครัว	- จัดหาครุภัณฑ์งานบ้านงานครัว จำนวน ๑ รายการ <b>๑. เครื่องตัดแต่งพุ่มไม้</b> จำนวน ๓ เครื่องๆ ละ ๑๑,๐๐๐ บาท - เป็นเครื่องตัดแต่งพุ่มไม้ชนิด ใช้เครื่องยนต์แบบมือถือ - ใช้เครื่องยนต์เบนซิน ๑ สูบ ๒ จังหวะ - ความจุกระบอกสูบขนาด ไม่น้อยกว่า ๒๑ ซีซี - เครื่องยนต์ขนาดไม่น้อยกว่า ๐.๘๐ แรงม้า - ใบมีดตัดสามารถใช้ได้ ๒ ด้าน	-	-	๓๓,๐๐๐	-	-	กองช่าง
๗	แผนงานเคหะ และชุมชน	ค่าครุภัณฑ์	ครุภัณฑ์อื่น ๆ	- จัดหาครุภัณฑ์อื่น ๆ จำนวน ๑ รายการ <b>๑. เลื่อยโซ่ชนิดเครื่องยนต์ ๒ จังหวะ</b> จำนวน ๕ เครื่องๆ ละ ๑๒,๐๐๐ บาท - เครื่องยนต์ ๓๑.๘ ซีซี - ๐.๘๐ แรงม้า - ความจุถังน้ำมันเบนซิน ๒.๕ ลิตร	๖๐,๐๐๐	-	-	-	-	กองช่าง



**บัญชีครุภัณฑ์**  
**แผนพัฒนาท้องถิ่น (พ.ศ. ๒๕๖๑-๒๕๖๕)**  
**องค์การบริหารส่วนตำบลบางพระ อำเภอศรีราชา จังหวัดชลบุรี**

ที่	แผนงาน	หมวด	ประเภท	เป้าหมาย (ผลผลิตของครุภัณฑ์)	งบประมาณ					หน่วยงาน รับผิดชอบหลัก
					๒๕๖๑ (บาท)	๒๕๖๒ (บาท)	๒๕๖๓ (บาท)	๒๕๖๔ (บาท)	๒๕๖๕ (บาท)	
๘	แผนงานเคหะ และชุมชน	ค่าครุภัณฑ์	ครุภัณฑ์อื่น ๆ	- จัดหาครุภัณฑ์อื่น ๆ จำนวน ๑ รายการ <b>๑. เลื่อยโซ่ชนิดเครื่องยนต์ ๒ จิ้งหะ จำนวน ๕ เครื่องๆ ละ ๑๕,๐๐๐ บาท</b> - เครื่องยนต์ ๓๑.๘ ซีซี - ๐.๘๐ แรงม้า - ความจุถังน้ำมันเบนซิน ๒.๕ ลิตร - ความจุถังน้ำมันโซ่ ๑.๔๕ ลิตร - โχήขนาด ๓/๘ นิ้ว - ความยาวของบาร์ ๑๒ นิ้ว	-	๗๕,๐๐๐	-	-	-	กองช่าง
๙	แผนงานเคหะ และชุมชน	ค่าครุภัณฑ์	ครุภัณฑ์อื่น ๆ	- จัดหาครุภัณฑ์อื่น ๆ จำนวน ๓ รายการ <b>๑. ปีมลุม จำนวน ๑ เครื่อง ๆ ละ ๔๕,๐๐๐ บาท</b> <b>๒. ชุดตัดแก๊สแอลพีจี จำนวน ๒ ชุด ราคาชุดละ ๑๗,๐๐๐ บาท</b> <b>๓. เครื่องเป่าใบไม้ชนิดตัดท้ายรถ ฟาร์มแทรกเตอร์ ๑ เครื่องๆ ละ ๓๕๐,๐๐๐ บาท</b>	-	-	๔๒๙,๐๐๐	-	-	กองช่าง

**บัญชีครุภัณฑ์**  
**แผนพัฒนาท้องถิ่น (พ.ศ. ๒๕๖๑-๒๕๖๕)**  
**องค์การบริหารส่วนตำบลบางพระ อำเภอศรีราชา จังหวัดชลบุรี**

๒๔๒

ที่	แผนงาน	หมวด	ประเภท	เป้าหมาย (ผลผลิตของครุภัณฑ์)	งบประมาณ					หน่วยงาน รับผิดชอบหลัก
					๒๕๖๑ (บาท)	๒๕๖๒ (บาท)	๒๕๖๓ (บาท)	๒๕๖๔ (บาท)	๒๕๖๕ (บาท)	
๑๐	แผนงานเคหะ และชุมชน	ค่าครุภัณฑ์	ครุภัณฑ์ไฟฟ้า และวิทยุ	- จัดหาครุภัณฑ์ไฟฟ้าและวิทยุ จำนวน ๑ รายการ <b>๑. โคมไฟถนน เหล็กหล่อหรือป๊อ ขึ้นรูป ๒๕๐ วัตต์</b> ประกอบด้วย หลอด HPS ๒๕๐ วัตต์ คาปาซิเตอร์ บัลลาสต์ ๒๕๐ วัตต์ อิกนิกเตอร์ต่อวงจรอยู่ในชุดเดียว กันเรียบร้อย ตัวยึดแป้นโคมแบบ ปรับโยกได้ พร้อมทั้งโคมไฟขนาด เส้นผ่านศูนย์กลางไม่น้อยกว่า ๑.๕ ๑.๕ นิ้วความยาวไม่น้อยกว่า ๒๕๐ เซนติเมตร ชุดติดตั้งทริจ ฟิวส์กันฝน E ๒๗ ฟิวส์ ๑๖ แอมป์ อุปกรณ์จับฐานฟิวส์ อย่างละ ๑ ชุด ทั้งหมด ๑๐๐ ชุดๆ ละ ๔,๕๐๐ บาท	๔๕๐,๐๐๐	-	-	-	-	กองช่าง

**บัญชีครุภัณฑ์**  
**แผนพัฒนาท้องถิ่น (พ.ศ. ๒๕๖๑-๒๕๖๕)**  
**องค์การบริหารส่วนตำบลบางพระ อำเภอศรีราชา จังหวัดชลบุรี**

๒๔๒

ที่	แผนงาน	หมวด	ประเภท	เป้าหมาย (ผลผลิตของครุภัณฑ์)	งบประมาณ					หน่วยงาน รับผิดชอบหลัก
					๒๕๖๑ (บาท)	๒๕๖๒ (บาท)	๒๕๖๓ (บาท)	๒๕๖๔ (บาท)	๒๕๖๕ (บาท)	
๑๐	แผนงานเคหะ และชุมชน	ค่าครุภัณฑ์	ครุภัณฑ์ไฟฟ้า และวิทยุ	- จัดหาครุภัณฑ์ไฟฟ้าและวิทยุ จำนวน ๑ รายการ ดังนี้ <b>๑. จัดหาชุดโคมไฟถนนเหล็กหล่อ หรือบีมขึ้นรูปขนาด ๒๕๐ วัตต์ พร้อมอุปกรณ์ประกอบ จำนวน ๗๗ ชุดๆ ละ ๔,๕๐๐ บาท</b>	-	๓๔๖,๕๐๐	-	-	-	กองช่าง
๑๑	แผนงานเคหะ และชุมชน	ค่าครุภัณฑ์	ครุภัณฑ์ไฟฟ้า และวิทยุ	- จัดหาครุภัณฑ์ไฟฟ้าและวิทยุ จำนวน ๑ รายการ <b>๑. จัดหาชุดโคมไฟถนนเหล็กหล่อ หรือบีมขึ้นรูปขนาด ๒๕๐ วัตต์ พร้อมอุปกรณ์ประกอบ จำนวน ๑๐๐ ชุดๆ ละ ๔,๕๐๐ บาท</b>	-	-	๔๕๐,๐๐๐	-	-	กองช่าง

**บัญชีครุภัณฑ์**  
**แผนพัฒนาท้องถิ่น (พ.ศ. ๒๕๖๑-๒๕๖๕)**  
**องค์การบริหารส่วนตำบลบางพระ อำเภอศรีราชา จังหวัดชลบุรี**

ที่	แผนงาน	หมวด	ประเภท	เป้าหมาย (ผลผลิตของครุภัณฑ์)	งบประมาณ					หน่วยงาน รับผิดชอบหลัก
					๒๕๖๑ (บาท)	๒๕๖๒ (บาท)	๒๕๖๓ (บาท)	๒๕๖๔ (บาท)	๒๕๖๕ (บาท)	
๑๒	แผนงานเคหะ และชุมชน	ค่าครุภัณฑ์	ครุภัณฑ์สำนักงาน	- จัดหาครุภัณฑ์สำนักงาน จำนวน ๔ รายการดังนี้ ๑. ตู้เหล็กบานเปิดทึบ จำนวน ๒ ตู้ๆ ละ ๕,๕๐๐ บาท ๓. ชั้นวางแฟ้มเหล็กมีล้อเลื่อน จำนวน ๒ ชั้นๆ ละ ๓,๕๐๐ บาท ๓. เก้าอี้สำนักงาน จำนวน ๒ ตัว ตัวละ ๓,๖๐๐ บาท	-	๒๕,๒๐๐	-	-	-	กองช่าง
๑๓	แผนงานเคหะ และชุมชน	ค่าครุภัณฑ์	ครุภัณฑ์โรงงาน	- จัดหาครุภัณฑ์โรงงาน จำนวน ๒ รายการ ๑. เครื่องเจีย/ตัดแบบมือถือ ขนาด ๕ นิ้วจำนวน ๒ เครื่องๆ ละ ๕,๕๐๐ บาท ๒. เลื่อยวงเดือนไฟฟ้า แบบมือถือ ขนาด ๘ นิ้ว จำนวน ๑ เครื่องๆ ละ ๕,๖๐๐ บาท	-	๑๖,๖๐๐	-	-	-	กองช่าง

**บัญชีครุภัณฑ์**  
**แผนพัฒนาท้องถิ่น (พ.ศ. ๒๕๖๑-๒๕๖๕)**  
**องค์การบริหารส่วนตำบลบางพระ อำเภอศรีราชา จังหวัดชลบุรี**

๓๔๒

ที่	แผนงาน	หมวด	ประเภท	เป้าหมาย (ผลผลิตของครุภัณฑ์)	งบประมาณ					หน่วยงาน รับผิดชอบหลัก
					๒๕๖๑ (บาท)	๒๕๖๒ (บาท)	๒๕๖๓ (บาท)	๒๕๖๔ (บาท)	๒๕๖๕ (บาท)	
๑๔	แผนงานเคหะ และชุมชน	ค่าครุภัณฑ์	ครุภัณฑ์ คอมพิวเตอร์	- จัดหาครุภัณฑ์คอมพิวเตอร์ จำนวน ๓ รายการ ๑. เครื่องคอมพิวเตอร์โน้ตบุ๊ก สำหรับงานประมวลผล จำนวน ๒ เครื่องๆ ละ ๒๒,๐๐๐ บาท ๒. เครื่องพิมพ์แบบฉีดหมึก (Inkjet Printer) สำหรับกระดาษ ขนาด A๓ จำนวน ๒ เครื่องๆ ละ ๖,๓๐๐ บาท ๔. เครื่องพิมพ์ Multifuntion ชนิดเลเซอร์/LED สี จำนวน ๒ เครื่องๆ ละ ๑๕,๐๐๐ บาท	-	๘๖,๖๐๐	-	-	-	กองช่าง
<b>งบประมาณครุภัณฑ์แผนงานบริหารงานทั่วไป</b>					<b>๑,๘๖๗,๐๐๐</b>	<b>๕๔๙,๙๐๐</b>	<b>๑,๙๘๐,๐๐๐</b>	-	-	
<b>รวมงบประมาณของกองช่าง</b>					<b>๑,๘๖๗,๐๐๐</b>	<b>๕๔๙,๙๐๐</b>	<b>๑,๙๘๐,๐๐๐</b>	-	-	

# กองสาธารณสุขและสิ่งแวดล้อม

**บัญชีครุภัณฑ์**  
**แผนพัฒนาท้องถิ่น (พ.ศ. ๒๕๖๑-๒๕๖๕)**  
**องค์การบริหารส่วนตำบลบางพระ อำเภอศรีราชา จังหวัดชลบุรี**

ที่	แผนงาน	หมวด	ประเภท	เป้าหมาย (ผลผลิตของครุภัณฑ์)	งบประมาณ					หน่วยงาน รับผิดชอบหลัก
					๒๕๖๑ (บาท)	๒๕๖๒ (บาท)	๒๕๖๓ (บาท)	๒๕๖๔ (บาท)	๒๕๖๕ (บาท)	
๑	แผนงานเคหะชุมชน	ค่าครุภัณฑ์	ครุภัณฑ์ ยานพาหนะ และขนส่ง	- จัดหาครุภัณฑ์ยานพาหนะและ ขนส่ง จำนวน ๑ รายการ ๑. รถกวาดตูดฝุ่นถนน ชนิดรถยนต์ บรรทุก ๖ ล้อ เครื่องยนต์ดีเซล ๔ สูบ พร้อมชุดอุปกรณ์ระบบกวาด และตูดฝุ่นขนาดบรรทุกไม่น้อยกว่า ๔ ลูกบาศก์เมตรจำนวน ๑ คัน	๘,๕๐๐,๐๐๐	-	-	-	-	กองสาธารณสุขฯ
๒	แผนงานเคหะชุมชน	ค่าครุภัณฑ์	ครุภัณฑ์ ยานพาหนะ และขนส่ง	- จัดหาครุภัณฑ์ยานพาหนะและ ขนส่ง จำนวน ๑ รายการ ๑. รถจักรยานยนต์ขนาด ๑๒๐ ซีซี จำนวน ๒ คันๆ ละ ๕๐,๕๐๐ บาท	-	๑๐๑,๐๐๐	-	-	-	กองสาธารณสุขฯ
๓	แผนงานเคหะชุมชน	ค่าครุภัณฑ์	ครุภัณฑ์งานบ้าน งานครัว	- จัดหาครุภัณฑ์งานบ้านงานครัว จำนวน ๑ รายการ ๑. เครื่องตัดหญ้าแบบขี้อ่อน จำนวน ๖ เครื่องๆ ละ ๑๑,๐๐๐ บาท	-	๖๖,๐๐๐	-	-	-	กองสาธารณสุขฯ
<b>งบประมาณครุภัณฑ์แผนงานเคหะชุมชน</b>					<b>๘,๕๐๐,๐๐๐</b>	<b>๑๖๗,๐๐๐</b>	<b>-</b>	<b>-</b>	<b>-</b>	

**บัญชีครุภัณฑ์**  
**แผนพัฒนาท้องถิ่น (พ.ศ. ๒๕๖๑-๒๕๖๕)**  
**องค์การบริหารส่วนตำบลบางพระ อำเภอศรีราชา จังหวัดชลบุรี**

๐/๗๗

ที่	แผนงาน	หมวด	ประเภท	เป้าหมาย (ผลผลิตของครุภัณฑ์)	งบประมาณ					หน่วยงาน รับผิดชอบหลัก
					๒๕๖๑ (บาท)	๒๕๖๒ (บาท)	๒๕๖๓ (บาท)	๒๕๖๔ (บาท)	๒๕๖๕ (บาท)	
๑	แผนงานสาธารณสุข	ค่าครุภัณฑ์	ครุภัณฑ์ วิทยาศาสตร์ หรือทางการแพทย์	- จัดหาครุภัณฑ์ทางการแพทย์ จำนวน ๑ รายการ ๑. เครื่องวัดความดันโลหิตแบบ สอดแขนชนิดอัตโนมัติ จำนวน ๑ เครื่อง - เป็นเครื่องวัดความดันโลหิต อัตโนมัติแบบสอดแขน โดยใช้ Cuff แบบวงกลม - เป็นการวัดแบบ Oscillometric - สามารถวัดความดันโลหิตได้ ทั้งแขนซ้าย และแขนขวา - มีระบบการพิมพ์ผลการวัดได้ - สามารถวัดความดันโลหิตได้ ไม่น้อยกว่าระหว่าง ๓๐ - ๒๘๐ มิลลิเมตรปรอท - สามารถวัดอัตราการเต้น ของชีพจรไม่น้อยกว่าระหว่าง ๓๐ - ๒๐๐ ครั้ง	๗๕,๐๐๐	-	-	-	-	กองสาธารณสุข



**บัญชีครุภัณฑ์**  
**แผนพัฒนาท้องถิ่น (พ.ศ. ๒๕๖๑-๒๕๖๕)**  
**องค์การบริหารส่วนตำบลบางพระ อำเภอศรีราชา จังหวัดชลบุรี**

๑/๗๒

ที่	แผนงาน	หมวด	ประเภท	เป้าหมาย (ผลผลิตของครุภัณฑ์)	งบประมาณ					หน่วยงาน รับผิดชอบหลัก
					๒๕๖๑ (บาท)	๒๕๖๒ (บาท)	๒๕๖๓ (บาท)	๒๕๖๔ (บาท)	๒๕๖๕ (บาท)	
๒	แผนงานสาธารณสุข	ค่าครุภัณฑ์	ครุภัณฑ์งานบ้าน งานครัว	- จัดหาครุภัณฑ์งานบ้านงานครัว จำนวน ๑ รายการ ๑. ตู้เย็นขนาด ๙ คิวบิกฟุต จำนวน ๑ ตู้ๆ ละ ๑๕,๐๐๐ บาท	-	๑๕,๐๐๐	-	-	-	กองสาธารณสุขฯ
๓	แผนงานสาธารณสุข	ค่าครุภัณฑ์	ครุภัณฑ์ คอมพิวเตอร์	- จัดหาครุภัณฑ์คอมพิวเตอร์ จำนวน ๑ รายการ ๑. คอมพิวเตอร์สำหรับงาน ประมวลผลแบบที่ ๒ (จอขนาด ไม่น้อยกว่า ๑๙ นิ้ว ) พร้อม อุปกรณ์ จำนวน ๑ ชุดๆ ละ ๓๐,๐๐๐ บาท ๒. เครื่องสำรองไฟฟ้า ขนาด ๘๐๐ VA จำนวน ๑ เครื่องๆ ละ ๒,๕๐๐ บาท	-	๓๒,๕๐๐	-	-	-	กองสาธารณสุขฯ

**บัญชีครุภัณฑ์**  
**แผนพัฒนาท้องถิ่น (พ.ศ. ๒๕๖๑-๒๕๖๕)**  
**องค์การบริหารส่วนตำบลบางพระ อำเภอศรีราชา จังหวัดชลบุรี**

๗/๖๒

ที่	แผนงาน	หมวด	ประเภท	เป้าหมาย (ผลผลิตของครุภัณฑ์)	งบประมาณ					หน่วยงาน รับผิดชอบหลัก
					๒๕๖๑ (บาท)	๒๕๖๒ (บาท)	๒๕๖๓ (บาท)	๒๕๖๔ (บาท)	๒๕๖๕ (บาท)	
๔	แผนงานสาธารณสุข	ค่าครุภัณฑ์	ครุภัณฑ์ คอมพิวเตอร์	- จัดหาครุภัณฑ์คอมพิวเตอร์ จำนวน ๒ รายการ ๑. คอมพิวเตอร์สำหรับงาน ประมวลผล แบบที่ ๒ (จอขนาด ไม่น้อยกว่า ๑๙ นิ้ว ) พร้อม อุปกรณ์ จำนวน ๒ ชุดๆ ละ ๓๐,๐๐๐ บาท ๒. เครื่องสำรองไฟฟ้า ขนาด ๘๐๐ VA จำนวน ๒ เครื่องๆ ละ ๒,๕๐๐ บาท ๓. เครื่องพิมพ์ Multifuntion ชนิดเลเซอร์/LED ขนาด จำนวน ๑ เครื่องๆ ละ ๙,๐๐๐ บาท	-	-	๗๔,๐๐๐	-	-	กองสาธารณสุข
<b>งบประมาณครุภัณฑ์แผนงานสาธารณสุข</b>					<b>๗๕,๐๐๐</b>	<b>๔๗,๕๐๐</b>	<b>๗๔,๐๐๐</b>	<b>-</b>	<b>-</b>	
<b>รวมงบประมาณของกองสาธารณสุขและสิ่งแวดล้อม</b>					<b>๘,๕๗๕,๐๐๐</b>	<b>๒๑๔,๕๐๐</b>	<b>๗๔,๐๐๐</b>	<b>-</b>	<b>-</b>	

# กองการศึกษา ศาสนา วัฒนธรรมและนันทนาการ

**บัญชีครุภัณฑ์**  
**แผนพัฒนาท้องถิ่น (พ.ศ. ๒๕๖๑-๒๕๖๕)**  
**องค์การบริหารส่วนตำบลบางพระ อำเภอศรีราชา จังหวัดชลบุรี**

๒/๗๒

ที่	แผนงาน	หมวด	ประเภท	เป้าหมาย (ผลผลิตของครุภัณฑ์)	งบประมาณ					หน่วยงาน รับผิดชอบหลัก
					๒๕๖๑ (บาท)	๒๕๖๒ (บาท)	๒๕๖๓ (บาท)	๒๕๖๔ (บาท)	๒๕๖๕ (บาท)	
๑	แผนงานการศึกษา	ค่าครุภัณฑ์	ครุภัณฑ์ คอมพิวเตอร์	- จัดหาครุภัณฑ์คอมพิวเตอร์ จำนวน ๔ รายการ ๑. เครื่องคอมพิวเตอร์สำหรับ งานประมวลผล (จอขนาด ไม่น้อยกว่า ๑๘.๕ นิ้ว) จำนวน ๓ ชุดๆ ละ ๒๒,๐๐๐ บาท ๒. เครื่องสำรองไฟ ขนาด ๘๐๐ VA จำนวน ๓ เครื่องๆ ละ ๓,๒๐๐ บาท ๓. เครื่องพิมพ์ชนิดเลเซอร์สี จำนวน ๑ เครื่องๆ ละ ๑๒,๐๐๐ บาท ๔. เครื่องพิมพ์ชนิดเลเซอร์ ขาวดำ จำนวน ๑ เครื่องๆ ละ ๓,๓๐๐ บาท	๙๐,๙๐๐	-	-	-	-	กองการศึกษา (ศูนย์พัฒนาเด็กเล็ก บ้านหนองข่า) (ศูนย์พัฒนาเด็กเล็ก บ้านโป่งดินดำ)

**บัญชีครุภัณฑ์**  
**แผนพัฒนาท้องถิ่น (พ.ศ. ๒๕๖๑-๒๕๖๕)**  
**องค์การบริหารส่วนตำบลบางพระ อำเภอศรีราชา จังหวัดชลบุรี**

๓/๗๒

ที่	แผนงาน	หมวด	ประเภท	เป้าหมาย (ผลผลิตของครุภัณฑ์)	งบประมาณ					หน่วยงาน รับผิดชอบหลัก
					๒๕๖๑ (บาท)	๒๕๖๒ (บาท)	๒๕๖๓ (บาท)	๒๕๖๔ (บาท)	๒๕๖๕ (บาท)	
๒	แผนงานการศึกษา	ค่าครุภัณฑ์	ครุภัณฑ์ คอมพิวเตอร์	- จัดหาครุภัณฑ์คอมพิวเตอร์ จำนวน ๓ รายการ ๑. เครื่องคอมพิวเตอร์สำหรับ งานประมวลผล แบบที่ ๒ (จอขนาดไม่น้อยกว่า ๑๙ นิ้ว) จำนวน ๔ ชุดๆ ละ ๓๐,๐๐๐ บาท ๒. เครื่องสำรองไฟ ขนาด ๘๐๐ VA จำนวน ๔ เครื่องๆ ละ ๒,๕๐๐ บาท ๓. ค่าเครื่องพิมพ์ชนิดเลเซอร์สี ๒ เครื่องๆ ละ ๑๗,๐๐๐ บาท	-	๑๔๔,๕๐๐	๑๔,๕๐๐	-	-	กองการศึกษาฯ ศูนย์พัฒนา เด็กเล็กบ้านหนองข่า ศูนย์พัฒนา เด็กเล็กบ้านโป่งดินคำ

**บัญชีครุภัณฑ์**  
**แผนพัฒนาท้องถิ่น (พ.ศ. ๒๕๖๑-๒๕๖๕)**  
**องค์การบริหารส่วนตำบลบางพระ อำเภอศรีราชา จังหวัดชลบุรี**

๔/๗๒

ที่	แผนงาน	หมวด	ประเภท	เป้าหมาย (ผลผลิตของครุภัณฑ์)	งบประมาณ					หน่วยงาน รับผิดชอบหลัก
					๒๕๖๑ (บาท)	๒๕๖๒ (บาท)	๒๕๖๓ (บาท)	๒๕๖๔ (บาท)	๒๕๖๕ (บาท)	
๓	แผนงานการศึกษา	ค่าครุภัณฑ์	ครุภัณฑ์สำนักงาน	- จัดหาครุภัณฑ์สำนักงาน จำนวน ๗ รายการ ๑. เครื่องปรับอากาศแบบแยก ส่วนชนิดตั้งพื้นหรือชนิดแขวน (มีระบบฟอกอากาศ) ขนาด ๒๖,๐๐๐ บีทียู จำนวน ๘ เครื่อง เครื่องละ ๓๖,๒๐๐ บาท ๒. พัดลมติดผนังแบบรีโมท ขนาด ไม่น้อยกว่า ๑๘ นิ้ว จำนวน ๔๖ ชุดๆ ละ ๒,๕๐๐ บาท ๓. เครื่องดูดฝุ่นขนาดไม่น้อยกว่า ๑๕ ลิตร จำนวน ๑ เครื่องๆ ละ ๑๓,๐๐๐ บาท ๔. โต๊ะเหล็ก ขนาด ๔ ฟุต จำนวน ๔ ตัวๆ ละ ๕,๐๐๐ บาท ๕. เก้าอี้สำนักงานแบบมีล้อ จำนวน ๔ ตัวๆ ละ ๒,๐๐๐ บาท ๖. ตู้เหล็กเก็บเอกสารอนเนกประสงค์ แบบบานเปิด กระจก ๒ บาน ๕ ชั้น จำนวน ๔ ตู้ๆ ละ ๖,๐๐๐ บาท ๗. ตู้เหล็กเก็บเอกสาร ๓ ชั้น แบบบานเลื่อน กระจก ๒ บาน จำนวน ๕ ตู้ๆ ละ ๔,๑๖๐ บาท	๔๙๐,๔๐๐	-	-	-	-	กองการศึกษา (ศูนย์พัฒนาเด็กเล็ก บ้านโป่งดินดำ)

บัญชีครุภัณฑ์

แผนพัฒนาท้องถิ่น (พ.ศ. ๒๕๖๑-๒๕๖๕)

แบบ ผ. ๐๓

องค์การบริหารส่วนตำบลบางพระ อำเภอศรีราชา จังหวัดชลบุรี

๓๗๗

ที่	แผนงาน	หมวด	ประเภท	เป้าหมาย (ผลผลิตของครุภัณฑ์)	งบประมาณ					หน่วยงาน รับผิดชอบหลัก
					๒๕๖๑ (บาท)	๒๕๖๒ (บาท)	๒๕๖๓ (บาท)	๒๕๖๔ (บาท)	๒๕๖๕ (บาท)	
๔	แผนงานการศึกษา	ค่าครุภัณฑ์	ครุภัณฑ์สำนักงาน	- จัดหาครุภัณฑ์สำนักงาน จำนวน ๔ รายการ ๑. โต๊ะเหล็กพร้อมกระจก ขนาด ๔ ฟุต จำนวน ๓ ตัวๆ ละ ๕,๐๐๐ บาท ๒. เก้าอี้สำนักงานแบบมีล้อ จำนวน ๔ ตัวๆ ละ ๒,๐๐๐ บาท ๓. ตู้เหล็กเก็บเอกสาร ๕ ชั้น แบบบานเปิดกระจก ๒ บาน ๑ ตู้ๆ ละ ๕,๒๐๐ บาท ๔. โต๊ะรับประทานอาหารอนุบาล มิวลาไมเนต ขนาดไม่น้อย (กว้างxยาวxสูง) ๗๕ x ๑๘๐ x ๕๕ ซม. จำนวน ๗ ตัว พร้อม เก้าอี้คละสี จำนวน ๗๐ ตัว	-	๖๕,๐๐๐	-	-	-	กองการศึกษาฯ ศูนย์พัฒนาเด็กเล็ก บ้านหนองข่า
๕	แผนงานการศึกษา	ค่าครุภัณฑ์	ครุภัณฑ์สำนักงาน	- จัดหาครุภัณฑ์สำนักงาน จำนวน ๗ รายการ ๑. เครื่องปรับอากาศแบบแยก ส่วนชนิดตั้งพื้นหรือชนิดแขวน (มีระบบฟอกอากาศ) ขนาด ๒๖,๐๐๐ บีทียู จำนวน ๔ เครื่อง เครื่องละ ๓๖,๒๐๐ บาท ๒. พัดลมติดผนังแบบรีโมท ขนาด ไม่น้อยกว่า ๑๘ นิ้ว จำนวน ๘ ชุดๆ ละ ๒,๕๐๐ บาท ๓. เครื่องดูดฝุ่นขนาดไม่น้อยกว่า ๑๕ ลิตร จำนวน ๑ เครื่องๆ ละ ๑๓,๐๐๐ บาท	-	-	๑๗๗,๘๐๐	-	-	

**บัญชีครุภัณฑ์**  
**แผนพัฒนาท้องถิ่น (พ.ศ. ๒๕๖๑-๒๕๖๕)**  
**องค์การบริหารส่วนตำบลบางพระ อำเภอศรีราชา จังหวัดชลบุรี**

ที่	แผนงาน	หมวด	ประเภท	เป้าหมาย (ผลผลิตของครุภัณฑ์)	งบประมาณ					หน่วยงาน รับผิดชอบหลัก
					๒๕๖๑ (บาท)	๒๕๖๒ (บาท)	๒๕๖๓ (บาท)	๒๕๖๔ (บาท)	๒๕๖๕ (บาท)	
๖	แผนงานการศึกษา	ค่าครุภัณฑ์	ครุภัณฑ์ งานบ้านงานครัว	- จัดหาครุภัณฑ์งานบ้าน งานครัว จำนวน ๒ รายการ ๑. ตู้เย็น ขนาดไม่น้อยกว่า ๑๓ คิวบิกฟุต จำนวน ๑ ตู้ๆ ละ ๑๙,๐๐๐ บาท ๒. ตู้ม่านพร้อมอุปกรณ์ (หน้าต่าง -ประตู) จำนวน ๑๖ ชุดๆ ละ ๒,๘๐๐ บาท	-	๖๓,๘๐๐	-	-	-	กองการศึกษาฯ (ศูนย์พัฒนาเด็กเล็ก บ้านโป่งดินดำ)
๗	แผนงานการศึกษา	ค่าครุภัณฑ์	ครุภัณฑ์ไฟฟ้า และวิทยุ	- จัดหาครุภัณฑ์ไฟฟ้าและวิทยุ จำนวน ๒ รายการ ๑. เครื่องเล่นวิทยุทัศน์ จำนวน ๒ เครื่องๆ ละ ๓,๘๗๕ บาท ๒. วิทยุสเตอริโอ สามารถเล่น แผ่น CD, DVD, MP๓ ได้ จำนวน ๑ เครื่องๆ ละ ๑๐,๐๐๐ บาท	-	๑๗,๗๕๐	-	-	-	กองการศึกษาฯ (ศูนย์พัฒนาเด็กเล็ก บ้านโป่งดินดำ)



**บัญชีครุภัณฑ์**  
**แผนพัฒนาท้องถิ่น (พ.ศ. ๒๕๖๑-๒๕๖๕)**  
**องค์การบริหารส่วนตำบลบางพระ อำเภอศรีราชา จังหวัดชลบุรี**

๓๗๒

ที่	แผนงาน	หมวด	ประเภท	เป้าหมาย (ผลผลิตของครุภัณฑ์)	งบประมาณ					หน่วยงาน รับผิดชอบหลัก
					๒๕๖๑ (บาท)	๒๕๖๒ (บาท)	๒๕๖๓ (บาท)	๒๕๖๔ (บาท)	๒๕๖๕ (บาท)	
๘	แผนงานการศึกษา	ค่าครุภัณฑ์	ครุภัณฑ์โฆษณา และเผยแพร่	- จัดทำครุภัณฑ์โฆษณาและ เผยแพร่ จำนวน ๒ รายการ ๑. โทรทซ์นแอลอีดี จำนวน ๑ เครื่องๆ ละ ๒๗,๐๐๐ บาท ๒. กล้องถ่ายภาพนิ่ง ระบบดิจิทัล (DSLR) จำนวน ๒ ตัวๆ ละ ๓๔,๐๐๐ บาท	-	๙๕,๐๐๐	-	-	-	กองการศึกษา (ศูนย์พัฒนาเด็กเล็ก บ้านโป่งดินดำ)
๙	แผนงานการศึกษา	ค่าครุภัณฑ์	ครุภัณฑ์กีฬา	- จัดทำครุภัณฑ์กีฬา จำนวน ๑ รายการ ๑. อัฒจรรย์นั่งชมกีฬา บริเวณ สนามกีฬา อบต.บางพระ จำนวน ๑ อัฒจรรย์ๆ ละ ๘๐๐,๐๐๐ บาท	-	๘๐๐,๐๐๐	-	-	-	กองการศึกษา

**บัญชีครุภัณฑ์**  
**แผนพัฒนาท้องถิ่น (พ.ศ. ๒๕๖๑-๒๕๖๕)**  
**องค์การบริหารส่วนตำบลบางพระ อำเภอศรีราชา จังหวัดชลบุรี**

๓๒๐

ที่	แผนงาน	หมวด	ประเภท	เป้าหมาย (ผลผลิตของครุภัณฑ์)	งบประมาณ					หน่วยงาน รับผิดชอบหลัก
					๒๕๖๑ (บาท)	๒๕๖๒ (บาท)	๒๕๖๓ (บาท)	๒๕๖๔ (บาท)	๒๕๖๕ (บาท)	
๑๐	แผนงานการศึกษา	ค่าครุภัณฑ์	ครุภัณฑ์ ยานพาหนะ และขนส่ง	- จัดหาครุภัณฑ์ยานพาหนะ และขนส่ง จำนวน ๑ รายการ ๑. รถโดยสาร ขนาดไม่น้อยกว่า ๑๒ ที่นั่ง (ดีเซล) จำนวน ๑ คันๆ ละ ๑,๒๙๔,๐๐๐ บาท	-	-	๑,๒๙๔,๐๐๐	-	-	กองการศึกษา
งบประมาณครุภัณฑ์แผนงานการศึกษา					๕๘๑,๓๐๐	๑,๑๘๖,๐๕๐	๑,๔๙๑,๓๐๐	-	-	
รวมงบประมาณของกองการศึกษา ศาสนา วัฒนธรรมและนันทนาการ					๕๘๑,๓๐๐	๑,๑๘๖,๐๕๐	๑,๔๙๑,๓๐๐	-	-	

# กองสวัสดิการสังคม

**บัญชีครุภัณฑ์**  
**แผนพัฒนาท้องถิ่น (พ.ศ. ๒๕๖๑-๒๕๖๕)**  
**องค์การบริหารส่วนตำบลบางพระ อำเภอศรีราชา จังหวัดชลบุรี**

๑๒๒

ที่	แผนงาน	หมวด	ประเภท	เป้าหมาย (ผลผลิตของครุภัณฑ์)	งบประมาณ					หน่วยงาน รับผิดชอบหลัก
					๒๕๖๑ (บาท)	๒๕๖๒ (บาท)	๒๕๖๓ (บาท)	๒๕๖๔ (บาท)	๒๕๖๕ (บาท)	
๑	แผนงานสร้างความ เข้มแข็งของชุมชน	ค่าครุภัณฑ์	ครุภัณฑ์สำนักงาน	- จัดหาครุภัณฑ์สำนักงาน จำนวน ๑๑ รายการ <b>๑. เครื่องปรับอากาศขนาด</b> ๓๖๐,๐๐๐ บีทียู ชนิดแขวน มีระบบฟอกอากาศพร้อมติดตั้ง จำนวน ๘ เครื่องๆ ละ ๔๐,๐๐๐ บาท <b>๒. เครื่องปรับอากาศขนาด</b> ๑๒,๐๐๐ บีทียู ชนิดติดผนัง มี ระบบฟอกอากาศพร้อมติดตั้ง จำนวน ๔ เครื่องๆ ละ ๑๗,๐๐๐ บาท <b>๓. โต๊ะหมู่บูชา ๙ ชั้น</b> จำนวน ๒ ชุดๆ ละ ๘,๕๐๐ บาท <b>๔. ตู้เหล็ก ๒ บาน</b> จำนวน ๔ ตู้ๆ ละ ๕,๐๐๐ บาท <b>๕. ตู้เหล็กเก็บเอกสารกระจกบาน</b> <b>เลื่อน</b> จำนวน ๔ ตู้ๆ ละ ๕,๐๐๐ บาท	๖๓๐,๕๐๐	-	-	-	-	กองสวัสดิการ ฯ

**บัญชีครุภัณฑ์**  
**แผนพัฒนาท้องถิ่น (พ.ศ. ๒๕๖๑-๒๕๖๕)**  
**องค์การบริหารส่วนตำบลบางพระ อำเภอศรีราชา จังหวัดชลบุรี**

๒๕๖๒

ที่	แผนงาน	หมวด	ประเภท	เป้าหมาย (ผลผลิตของครุภัณฑ์)	งบประมาณ					หน่วยงาน รับผิดชอบหลัก
					๒๕๖๑ (บาท)	๒๕๖๒ (บาท)	๒๕๖๓ (บาท)	๒๕๖๔ (บาท)	๒๕๖๕ (บาท)	
				๖. ตู้เหล็กเก็บเอกสารบานเลื่อน แบบทึบ จำนวน ๑ ตู้ๆ ละ ๕,๕๐๐ บาท ๗. ชุดรับแขก จำนวน ๒ ชุดๆ ละ ๑๕,๐๐๐ บาท ๘. โต๊ะตั้งคอมพิวเตอร์ไม้ จำนวน ๒ ตัวๆ ละ ๑,๐๐๐ บาท ๙. โต๊ะโม่เก้า ขนาด ๗๕ x ๑๕๐ x ๗๕ จำนวน ๕๐ ตัวๆ ละ ๑,๘๐๐ บาท ๑๐. เก้าอี้ทำงานเบาะหนังสีดำ จำนวน ๒ ตัวๆ ละ ๒,๐๐๐ บาท ๑๑. โฟเต็มไม้ จำนวน ๒ ตัวๆ ละ ๑๒,๐๐๐ บาท ๑๒. เก้าอี้รวม จำนวน ๕๐ ตัวๆ ละ ๖๐๐ บาท						

**บัญชีครุภัณฑ์**  
**แผนพัฒนาท้องถิ่น (พ.ศ. ๒๕๖๑-๒๕๖๕)**  
**องค์การบริหารส่วนตำบลบางพระ อำเภอศรีราชา จังหวัดชลบุรี**

๒๒๒

ที่	แผนงาน	หมวด	ประเภท	เป้าหมาย (ผลผลิตของครุภัณฑ์)	งบประมาณ					หน่วยงาน รับผิดชอบหลัก
					๒๕๖๑ (บาท)	๒๕๖๒ (บาท)	๒๕๖๓ (บาท)	๒๕๖๔ (บาท)	๒๕๖๕ (บาท)	
๒	แผนสร้างความ เข้มแข็งของชุมชน	ค่าครุภัณฑ์	ครุภัณฑ์สำนักงาน	- จัดหาครุภัณฑ์สำนักงาน จำนวน ๗ รายการ ๑. ตู้เหล็กเก็บเอกสารบานเลื่อน แบบทึบ จำนวน ๑ ตู้ๆ ละ ๕,๐๐๐ บาท ๒. ตู้เหล็กเก็บเอกสาร ขนาด ๓ ลิ้นชัก จำนวน ๑ ตู้ๆ ละ ๔,๐๐๐ บาท ๓. ชั้นวางรองเท้าแบบสแตนเลส ๒ ชั้น ขนาด ๖๐ X ๓๐ ซม. จำนวน ๘ อันๆ ละ ๑,๒๕๐ บาท ๔. ชั้นวางของชนิดไม้แบบ ๓ ช่อง จำนวน ๖ ตัวๆ ละ ๕๐๐ บาท ๕. โต๊ะทำงาน ชนิดเหล็กพร้อม กระจก ขนาด ๔ ฟุต จำนวน ๑ ตัวๆ ละ ๕,๐๐๐ บาท ๖. เครื่องเจาะกระดาษและ เข้าเล่ม มีโยก จำนวน ๑ เครื่องๆ ละ ๑๒,๐๐๐ บาท ๗. เครื่องเคลือบเอกสาร ขนาด A๔ จำนวน ๑ เครื่องๆ ละ ๗,๕๐๐ บาท	-	๔๖,๕๐๐	-	-	-	กองสวัสดิการ ฯ

**บัญชีครุภัณฑ์**  
**แผนพัฒนาท้องถิ่น (พ.ศ. ๒๕๖๑-๒๕๖๕)**  
**องค์การบริหารส่วนตำบลบางพระ อำเภอศรีราชา จังหวัดชลบุรี**

ที่	แผนงาน	หมวด	ประเภท	เป้าหมาย (ผลผลิตของครุภัณฑ์)	งบประมาณ					หน่วยงาน รับผิดชอบหลัก
					๒๕๖๑ (บาท)	๒๕๖๒ (บาท)	๒๕๖๓ (บาท)	๒๕๖๔ (บาท)	๒๕๖๕ (บาท)	
๓	แผนสร้างความ เข้มแข็งของชุมชน	ค่าครุภัณฑ์	ครุภัณฑ์สำนักงาน	- จัดหาครุภัณฑ์สำนักงาน จำนวน ๓ รายการ ๑. ชั้นเพิ่มเก็บเอกสาร ๒ ชั้น ๒๐ ช่อง ขนาด ๙๐ ซม. มีลิ้น จำนวน ๒ ตู้ๆ ละ ๒,๕๐๐ บาท ๒. โต๊ะทำงาน ชนิดเหล็กพร้อม กระจกขนาด ๔ ฟุต จำนวน ๑ ตัวๆ ละ ๕,๐๐๐ บาท ๓. เก้าอี้สำนักงานเบาะหนังสีดำ จำนวน ๑ ตัวๆ ละ ๒,๐๐๐ บาท	-	-	๑๒,๐๐๐	-	-	กองสวัสดิการ ฯ
๔	แผนสร้างความ เข้มแข็งของชุมชน	ค่าครุภัณฑ์	ครุภัณฑ์โฆษณา และเผยแพร่	- จัดหาครุภัณฑ์โฆษณาและ เผยแพร่จำนวน ๓ รายการ ๑. จอรับภาพ ชนิดมอเตอร์ เส้นทะแยงมุม ๑๕๐ นิ้ว จำนวน ๑ จอๆ ละ ๒๐,๐๐๐ บาท ๒. เครื่องมัลติมีเดียโปรเจคเตอร์ ระดับ XGA ขนาด ๔,๐๐๐ ANSI Lumens จำนวน ๑ เครื่องๆ ละ ๕๘,๐๐๐ บาท ๓. โทรทัศน์ ขนาด ๓๒ นิ้ว จำนวน ๑ เครื่องๆ ละ ๑๓,๐๐๐ บาท	๙๑,๐๐๐	-	-	-	-	กองสวัสดิการ ฯ

**บัญชีครุภัณฑ์**  
**แผนพัฒนาท้องถิ่น (พ.ศ. ๒๕๖๑-๒๕๖๕)**  
**องค์การบริหารส่วนตำบลบางพระ อำเภอศรีราชา จังหวัดชลบุรี**

ที่	แผนงาน	หมวด	ประเภท	เป้าหมาย (ผลผลิตของครุภัณฑ์)	งบประมาณ					หน่วยงาน รับผิดชอบหลัก
					๒๕๖๑ (บาท)	๒๕๖๒ (บาท)	๒๕๖๓ (บาท)	๒๕๖๔ (บาท)	๒๕๖๕ (บาท)	
๕	แผนสร้างความ เข้มแข็งของชุมชน	ค่าครุภัณฑ์	ครุภัณฑ์งานบ้านงานครัว	- จัดหาครุภัณฑ์งานบ้านงานครัว จำนวน ๓ รายการ ๑. ตู้เย็นขนาด ๑๓ คิวบิกฟุต จำนวน ๑ ตัวๆ ละ ๑๙,๐๐๐ บาท ๒. เครื่องผลิตน้ำดื่มแบบมีหัว น้ำร้อนน้ำเย็น จำนวน ๒ เครื่องๆ ละ ๔๐,๐๐๐ บาท ๓. เต้าแก๊ส จำนวน ๒ เต้าๆ ละ ๑๐,๐๐๐ บาท	๑๑๙,๐๐๐	-	-	-	-	กองสวัสดิการฯ
๖	แผนสร้างความ เข้มแข็งของชุมชน	ค่าครุภัณฑ์	ครุภัณฑ์งานบ้าน งานครัว	- จัดหาครุภัณฑ์งานบ้านงานครัว จำนวน ๑ รายการ ๑. เต้าอบไมโครเวฟ จำนวน ๑ เต้าๆ ละ ๑๓,๐๐๐ บาท	-	๑๓,๐๐๐	-	-	-	กองสวัสดิการฯ
๗	แผนสร้างความ เข้มแข็งของชุมชน	ค่าครุภัณฑ์	ครุภัณฑ์ไฟฟ้า และวิทยุ	- จัดหาครุภัณฑ์ไฟฟ้าและวิทยุ จำนวน ๒ รายการ ๑. เครื่องบันทึกเสียงดิจิตอล พร้อม USB ในตัว ๑๖ GB จำนวน ๑ เครื่องๆ ละ ๖,๔๒๐ บาท ๒. ชุดเครื่องเสียงพร้อมอุปกรณ์ จำนวน ๑ ระบุๆ ละ ๓๐๐,๐๐๐ บาท	๓๐๖,๔๒๐	-	-	-	-	กองสวัสดิการฯ



**บัญชีครุภัณฑ์**  
**แผนพัฒนาท้องถิ่น (พ.ศ. ๒๕๖๑-๒๕๖๕)**  
**องค์การบริหารส่วนตำบลบางพระ อำเภอศรีราชา จังหวัดชลบุรี**

๗๘๒

ที่	แผนงาน	หมวด	ประเภท	เป้าหมาย (ผลผลิตของครุภัณฑ์)	งบประมาณ					หน่วยงาน รับผิดชอบหลัก
					๒๕๖๑ (บาท)	๒๕๖๒ (บาท)	๒๕๖๓ (บาท)	๒๕๖๔ (บาท)	๒๕๖๕ (บาท)	
๘	แผนสร้างความ เข้มแข็งของชุมชน	ค่าครุภัณฑ์	ครุภัณฑ์ คอมพิวเตอร์	- จัดหาครุภัณฑ์คอมพิวเตอร์ จำนวน ๓ รายการ ๑. เครื่องคอมพิวเตอร์โน้ตบุ๊ก สำหรับงานสำนักงาน จำนวน ๑ เครื่องๆ ละ ๑๖,๐๐๐ บาท ๒. เครื่องสำรองไฟฟ้า ขนาด ๘๐๐ VA จำนวน ๒ เครื่องๆ ละ ๒,๘๐๐ บาท ๓. เครื่องพิมพ์ Multifunction ชนิดเลเซอร์/ชนิด LED สี จำนวน ๑ เครื่องๆ ละ ๑๗,๐๐๐ บาท	๓๘,๖๐๐	-	-	-	-	
๙	แผนสร้างความ เข้มแข็งของชุมชน	ค่าครุภัณฑ์	ครุภัณฑ์ คอมพิวเตอร์	- จัดหาครุภัณฑ์คอมพิวเตอร์ จำนวน ๒ รายการ ๑. เครื่องคอมพิวเตอร์สำหรับ งานประมวลผล แบบที่ ๒ (จอขนาดไม่น้อยกว่า ๑๙ นิ้ว) พร้อมอุปกรณ์ จำนวน ๒ ชุดๆ ละ ๓๐,๐๐๐ บาท ๒. เครื่องสำรองไฟฟ้า ขนาด ๘๐๐ VA จำนวน ๑ เครื่องๆ ละ ๒,๕๐๐ บาท	-	-	๖๒,๕๐๐	-	-	
<b>งบประมาณครุภัณฑ์แผนงานสร้างความเข้มแข็งของชุมชน</b>					<b>๑,๑๘๕,๕๒๐</b>	<b>๕๙,๕๐๐</b>	<b>๗๔,๕๐๐</b>	-	-	
<b>รวมงบประมาณของกองสวัสดิการสังคม</b>					<b>๑,๑๘๕,๕๒๐</b>	<b>๕๙,๕๐๐</b>	<b>๗๔,๕๐๐</b>	-	-	
<b>รวมงบประมาณครุภัณฑ์ทั้งหมด</b>					<b>๑๕,๑๖๕,๒๒๐</b>	<b>๓,๑๗๓,๔๙๐</b>	<b>๘,๐๒๗,๙๐๐</b>	<b>๒,๐๐๐,๐๐๐</b>	<b>๒,๐๐๐,๐๐๐</b>	

# ส่วนที่ ๔

## การติดตามและประเมินผล

ประกอบด้วย

๑. การติดตามและประเมินผลยุทธศาสตร์
๒. การติดตามและประเมินผลโครงการ
๓. สรุปผลการพัฒนาท้องถิ่น
๔. ข้อเสนอแนะในการจัดทำแผนพัฒนาท้องถิ่นในอนาคต

## ส่วนที่ ๔ การติดตามและประเมิน

ระเบียบกระทรวงมหาดไทย ว่าด้วยการจัดทำแผนพัฒนาขององค์กรปกครองส่วนท้องถิ่น พ.ศ. ๒๕๔๘ แก้ไขเพิ่มเติมถึง ฉบับที่ ๓ พ.ศ. ๒๕๖๑ ข้อ ๒๙ (๓) กำหนดว่า ให้คณะกรรมการติดตามและประเมินผล แผนพัฒนาท้องถิ่นรายงานผลและเสนอความเห็นซึ่งได้จากการติดตามและประเมินผลแผนพัฒนาท้องถิ่นต่อผู้บริหารท้องถิ่น เพื่อให้ผู้บริหารท้องถิ่นเสนอต่อสภาท้องถิ่น และคณะกรรมการพัฒนาท้องถิ่นพร้อมทั้งประกาศผลการติดตามและประเมินผลแผนพัฒนาท้องถิ่นให้ประชาชนในท้องถิ่นทราบในที่เปิดเผยภายในสิบห้าวันนับแต่วัน รายงานผลและเสนอความเห็นดังกล่าว และต้องปิดประกาศไว้เป็นระยะเวลาไม่น้อยกว่าสามสิบวันโดยอย่างน้อยปี ละหนึ่งครั้งภายในเดือนธันวาคมของทุกปี สอดคล้องกับหนังสือจังหวัดชลบุรี ด่วนที่สุด ที่ ชบ ๐๐๒๓.๓/ว ๓๑๗๒ ลงวันที่ ๙ กุมภาพันธ์ ๒๕๕๙ เรื่อง แนวทางและหลักเกณฑ์การจัดทำและประสานแผนพัฒนาท้องถิ่นขององค์กร ปกครองส่วนท้องถิ่น และหนังสือจังหวัดชลบุรี ด่วนที่สุด ที่ ชบ ๐๐๒๓.๓/ว ๔๖๔๘ ลงวันที่ ๑๔ ตุลาคม ๒๕๕๙ เรื่อง ชักซ้อมแนวทางการจัดทำและประสานแผนพัฒนาท้องถิ่นสี่ปี (พ.ศ. ๒๕๖๑ - ๒๕๖๔) ขององค์กรปกครอง ส่วนท้องถิ่น และหนังสือชลบุรี ด่วนที่สุด ที่ ชบ ๐๐๒๓.๓/ว ๓๒๐๖ ลงวันที่ ๒๒ พฤษภาคม ๒๕๕๙ เรื่อง ชักซ้อมแนวทางการทบทวนแผนพัฒนาท้องถิ่น (พ.ศ. ๒๕๖๑ - ๒๕๖๕) ขององค์กรปกครองส่วนท้องถิ่น โดยองค์การบริหารส่วนตำบลบางพระได้กำหนดให้มีการติดตามและประเมินผลแผนพัฒนาท้องถิ่น ดังนี้

**กรอบและแนวทางในการติดตามและประเมินผลตามระเบียบกระทรวงมหาดไทย ว่าด้วยการ จัดทำแผนพัฒนาขององค์กรปกครองส่วนท้องถิ่น พ.ศ. ๒๕๔๘ แก้ไขเพิ่มเติมถึง ฉบับที่ ๓ พ.ศ. ๒๕๖๑ ข้อ ๒๙**

**ขั้นตอนที่ ๑** คณะกรรมการติดตามและประเมินผลแผนพัฒนาท้องถิ่นร่วมประชุมเพื่อกำหนดกรอบ แนวทาง และวิธีการในการติดตามและประเมินผล แผนพัฒนาสี่ปีและประเมินผลโครงการพัฒนาตามแผนพัฒนา สามปี ดังนี้

**ขั้นตอนที่ ๒** คณะกรรมการติดตามและประเมินผลแผนพัฒนาท้องถิ่นดำเนินการติดตามและ ประเมินผลแผนพัฒนาสี่ปี ตามกรอบแนวทางและวิธีการที่กำหนด โดยสามารถติดตามและประเมินผลได้ตลอด ระยะเวลาของแผนพัฒนาสี่ปีขององค์กรปกครองส่วนท้องถิ่น

**ขั้นตอนที่ ๓** คณะกรรมการติดตามและประเมินผลผลแผนพัฒนาท้องถิ่นดำเนินการติดตามและ ประเมินโครงการพัฒนาตามแผนพัฒนาสี่ปีตามกรอบแนวทางและวิธีการที่กำหนด โดยสามารถติดตามและ ประเมินผลได้ตั้งแต่ก่อนเริ่มโครงการพัฒนาตามแผนดำเนินงานจนถึงสิ้นสุดโครงการฯ

**ขั้นตอนที่ ๔** รายงานผลและเสนอความเห็นซึ่งได้จากการติดตามและประเมินผลแผนพัฒนาสี่ปีและผล การติดตามและประเมินโครงการพัฒนาตามแผนพัฒนาสี่ปีต่อผู้บริหารท้องถิ่น เพื่อให้ผู้บริหารท้องถิ่นเสนอต่อสภา ท้องถิ่น คณะกรรมการพัฒนาท้องถิ่น และคณะกรรมการประสานแผนพัฒนาท้องถิ่นระดับจังหวัด พร้อมประกาศ ผลการติดตามและประเมินผลให้ประชาชนในท้องถิ่นทราบโดยทั่วกันอย่างน้อยปีละสองครั้ง



**ขั้นตอนที่ ๕** คณะกรรมการติดตามและประเมินผลแผนพัฒนาท้องถิ่นอาจให้ความเห็นหรือข้อเสนอแนะในรายงานการติดตามและประเมินผลแผนพัฒนาสี่ปีและโครงการพัฒนาต่อผู้บริหารท้องถิ่น เพื่อให้ผู้บริหารท้องถิ่นเสนอต่อสภาท้องถิ่น คณะกรรมการพัฒนาท้องถิ่นและคณะกรรมการประสานแผนพัฒนาท้องถิ่น ระดับจังหวัดได้

## กำหนดกรอบ แนวทางและวิธีการในการติดตามและประเมินผลแผนพัฒนาท้องถิ่น

หนังสือจังหวัดชลบุรี ด่วนที่สุด ที่ ขบ ๐๐๒๓.๓/ว ๔๖๔๘ ลงวันที่ ๑๔ ตุลาคม ๒๕๕๙ เรื่อง ชักซ้อมแนวทางการจัดทำและประสานแผนพัฒนาท้องถิ่นสี่ปี (พ.ศ. ๒๕๖๑ - ๒๕๖๔) ขององค์การปกครองส่วนท้องถิ่น และหนังสือชลบุรี ด่วนที่สุด ที่ ขบ ๐๐๒๓.๓/ว ๓๒๐๖ ลงวันที่ ๒๒ พฤษภาคม ๒๕๕๙ เรื่อง ชักซ้อมแนวทางการทบทวนแผนพัฒนาท้องถิ่น (พ.ศ. ๒๕๖๑ - ๒๕๖๕) ขององค์การปกครองส่วนท้องถิ่น ตามระเบียบกระทรวงมหาดไทย ว่าด้วยการจัดทำแผนพัฒนาขององค์การปกครองส่วนท้องถิ่น พ.ศ. ๒๕๔๘ แก้ไขเพิ่มเติมถึงฉบับที่ ๓ พ.ศ. ๒๕๖๑ ข้อ ๒๙

๑. การกำหนดกรอบ แนวทาง และวิธีการ ในการติดตามและประเมินผลแผนพัฒนาอาจกำหนดแนวทางในการติดตามและประเมินผลแผนพัฒนาสามปี ดังนี้

- ๑.๑ ความสอดคล้อง (Relevance) ของยุทธศาสตร์ แผน และกลยุทธ์ที่กำหนด
- ๑.๒ ความเพียงพอ (Adequacy) ของทรัพยากรเพื่อดำเนินกิจกรรมของหน่วยงาน
- ๑.๓ ความก้าวหน้า (Progress) กิจกรรมที่กำหนดไว้ตามแผน โดยมีการติดตามผล (Monitoring)
- ๑.๔ ประสิทธิภาพ (Efficiency) เป็นการศึกษาความสัมพันธ์ระหว่างผลผลิต กับทรัพยากรที่ใช้ โดยมีการประเมินประสิทธิภาพ (Efficiency Evaluation)
- ๑.๕ ประสิทธิผล (Effectiveness) เป็นการศึกษาถึงผลที่ได้รับ (Effect)
- ๑.๖ ผลลัพธ์และผลผลิต (Outcome and Output) เป็นการศึกษาประเมินผลประโยชน์ที่เกิดจากการทำกิจกรรมที่มีต่อกลุ่มเป้าหมายที่ได้รับบริการและการประเมินผลผลิตที่เกิดขึ้นจากกิจกรรม
- ๑.๗ การประเมินผลกระทบเป็นการศึกษาผลที่ได้รับรวมยอด (Overall Effect)

คณะกรรมการติดตามและประเมินผลแผนพัฒนาท้องถิ่น อาจนำแนวทางทั้งหมดที่กำหนดมาใช้ หรืออาจเลือกใช้ในบางแนวทางในการติดตามและประเมินผลแผนพัฒนาสามปีก็ได้ โดยอย่างน้อยต้องสามารถประเมินความสอดคล้องและสามารถวัดความสำเร็จหรือความก้าวหน้าของแผนพัฒนาสี่ปีได้ ทั้งนี้ขึ้นอยู่กับคณะกรรมการฯ จะพิจารณา

๒. การกำหนดกรอบแนวทางและวิธีการในการติดตามและประเมินผลโครงการพัฒนาตามแผนพัฒนาท้องถิ่น อาจกำหนดแนวทางดังนี้

- ๒.๑ การประเมินผลกระบวนการ (Process Evaluation) หรือ การประเมินประสิทธิภาพ (Efficiency Evaluation)
- ๒.๒ การประเมินผลโครงการ (Project Evaluation) หรือ การประเมิน ประสิทธิภาพ (Effectiveness Evaluation)
- ๒.๓ การประเมินผลกระทบ (Impact Evaluation)



๓. การกำหนดกรอบแนวทางและวิธีการในการติดตามและประเมินผลโครงการพัฒนาตามแผนพัฒนาท้องถิ่น อาจกำหนดแนวทาง ดังนี้

- ๓.๑ แบบตัวบ่งชี้การปฏิบัติงาน (Performance Indicators)
- ๓.๒ แบบบัตรคะแนน (Scorecard Model ของ Kaplan & Norton)
- ๓.๓ แบบมุ่งวัดผลสัมฤทธิ์ (Result Framework Model (RF)
- ๓.๔ แบบเชิงเหตุผล (Logical Model) ตัวแบบเชิงเหตุผล หรือ Logical Model
- ๓.๕ แบบวัดกระบวนการปฏิบัติงาน (Process Performance Measurement System) (PPMS)
- ๓.๖ แบบการประเมินโดยใช้วิธีการแก้ปัญหาหรือเรียนรู้จากปัญหาที่เกิดขึ้น หรือ Problem - Solving Methods
- ๓.๗ แบบการประเมินแบบมีส่วนร่วม (Participatory Methods)
- ๓.๘ แบบการประเมินผลกระทบ ( Impact Evaluation)
- ๓.๙ แบบการประเมินความเสี่ยง (Risk Assessment Model)
- ๓.๑๐ แบบการประเมินตนเอง (Self Assessment Model)
- ๓.๑๑ แบบอื่นๆ ที่องค์กรปกครองส่วนท้องถิ่นกำหนดขึ้น ทั้งนี้ต้องอยู่ภายใต้กรอบตามข้อ ๓.๑ - ๓.๑๐ หรือแบบผสมก็ได้

องค์การบริหารส่วนตำบลบางพระได้นำกรอบ แนวทางและวิธีการในการติดตามและประเมินผลแผนพัฒนาท้องถิ่นดังกล่าว มาใช้ในการติดตามและประเมินผลยุทธศาสตร์ โครงการ และ การพัฒนาท้องถิ่น ดังนี้

## ๑. การติดตามและประเมินผลยุทธศาสตร์

ระเบียบ วิธี ในการติดตามและประเมินผล มีองค์ประกอบ ๓ ประการ คือ

### ๑.๑ ผู้เข้าร่วมติดตามและประเมินผล

ตามระเบียบกระทรวงมหาดไทย ว่าด้วยการจัดทำแผนพัฒนาขององค์กรปกครองส่วนท้องถิ่น พ.ศ. ๒๕๔๘ แก้ไขเพิ่มเติมถึง ฉบับที่ ๓ พ.ศ. ๒๕๖๑ ข้อ ๒๘ และข้อ ๒๙ ให้ผู้บริหารท้องถิ่นแต่งตั้งคณะกรรมการติดตามและประเมินผลแผนพัฒนาท้องถิ่นประกอบด้วย

- ๑.๑.๑ สมาชิกสภาท้องถิ่นที่สภาท้องถิ่นคัดเลือกจำนวนสามคน
- ๑.๑.๒ ผู้แทนประชาคมท้องถิ่นที่ประชาคมท้องถิ่นคัดเลือกจำนวนสองคน
- ๑.๑.๓ ผู้แทนหน่วยงานที่เกี่ยวข้องที่ผู้บริหารท้องถิ่นคัดเลือกจำนวนสองคน
- ๑.๑.๔ หัวหน้าส่วนการบริหารที่คัดเลือกกันเองจำนวนสองคน
- ๑.๑.๕ ผู้ทรงคุณวุฒิที่ผู้บริหารท้องถิ่นคัดเลือกจำนวนสองคน

โดยให้คณะกรรมการเลือกกรรมการหนึ่งคนทำหน้าที่ประธานคณะกรรมการและกรรมการอีกหนึ่งคนทำหน้าที่เลขานุการของคณะกรรมการ

กรรมการตามข้อ ๒๘ ให้มีวาระอยู่ในตำแหน่งคราวละสี่ปีและอาจได้รับการคัดเลือกอีกก็ได้



คณะกรรมการติดตามและการประเมินผลแผนพัฒนาท้องถิ่นมีอำนาจหน้าที่ ดังนี้

๑. กำหนดแนวทาง วิธีการในการติดตามและประเมินผลแผนพัฒนา

๒. ดำเนินการติดตามและประเมินผลแผนพัฒนา

๓. รายงานผลและเสนอความเห็นซึ่งได้จากการติดตามและประเมินผลแผนพัฒนาต่อผู้บริหารท้องถิ่น เพื่อให้ผู้บริหารท้องถิ่นเสนอต่อสภาท้องถิ่นและคณะกรรมการพัฒนาท้องถิ่น พร้อมทั้งประกาศ ผลการติดตามและประเมินผลแผนพัฒนาให้ประชาชนในท้องถิ่นทราบในที่เปิดเผยภายในสัปดาห์วัน นับแต่วันรายงานผลและเสนอความเห็นดังกล่าว และต้องปิดประกาศไว้เป็นระยะเวลาไม่น้อยกว่าสามสัปดาห์ โดยอย่างน้อยปีละหนึ่งครั้ง ภายในเดือนธันวาคมของทุกปี

๔. แต่งตั้งคณะอนุกรรมการหรือคณะทำงานเพื่อช่วยปฏิบัติงานตามที่เห็นสมควร

## ๑.๒ เครื่องมือ

๑.๒.๑ มีการแต่งตั้งคณะกรรมการติดตามและประเมินผลแผนพัฒนาองค์การบริหารส่วนตำบลบางพระ ตามคำสั่งองค์การบริหารส่วนตำบลบางพระ ที่ ๓๔๓/๒๕๖๑ เรื่อง แต่งตั้งคณะกรรมการติดตามและประเมินผลแผนพัฒนาองค์การบริหารส่วนตำบลบางพระ ลงวันที่ ๒ สิงหาคม ๒๕๖๑

๑.๒.๒ หนังสือจังหวัดชลบุรี ด่วนที่สุด ที่ ขบ ๐๐๒๓.๓/ว ๓๒๐๖ ลงวันที่ ๒๒ พฤษภาคม ๒๕๖๒ กำหนดให้คณะกรรมการติดตามและประเมินผลแผนพัฒนาท้องถิ่น ดำเนินการให้คะแนนตามเกณฑ์ ที่กำหนดไว้ (แบบแนวทางเบื้องต้นในการให้คะแนนแนวทางการพิจารณาการติดตามและประเมินผลยุทธศาสตร์เพื่อความสอดคล้องแผนพัฒนาท้องถิ่นขององค์กรปกครองส่วนท้องถิ่น) ซึ่งเป็นส่วนหนึ่งของการติดตามและประเมินผลแผนพัฒนา โดยการดำเนินการให้แล้วเสร็จภายในหกสัปดาห์นับแต่วันที่ประกาศใช้งบประมาณรายจ่าย

## ๑.๓ วิธีในการติดตามและประเมินผล

นำแบบแนวทางเบื้องต้นในการให้คะแนนแนวทางการพิจารณาการติดตามและประเมินผลยุทธศาสตร์เพื่อความสอดคล้องแผนพัฒนาท้องถิ่นขององค์กรปกครองส่วนท้องถิ่น ที่ได้จัดเตรียมไว้มอบให้คณะกรรมการทุกคน พร้อมกับอธิบายแบบประเมินฯ ให้ทุกท่านเข้าใจและกำหนดระยะเวลาในการส่งกลับ เมื่อได้รับแบบสอบถามกลับมาแล้วได้นำมาตรวจสอบความสมบูรณ์ของข้อมูลเพื่อให้ได้ตรงตามต้องการ



**แนวทางการพิจารณาการติดตามและประเมินผลยุทธศาสตร์  
เพื่อความสอดคล้องแผนพัฒนาท้องถิ่นขององค์กรปกครองส่วนท้องถิ่น**

ประเด็นการพิจารณา	คะแนน	คะแนนที่ได้
๑. ข้อมูลสภาพทั่วไปและข้อมูลพื้นฐานขององค์กรปกครองส่วนท้องถิ่น	๒๐	
๒. การวิเคราะห์สภาพการณ์และศักยภาพ	๑๕	
๓. ยุทธศาสตร์ประกอบด้วย	๖๕	
๓.๑ ยุทธศาสตร์ขององค์กรปกครองส่วนท้องถิ่น	(๑๐)	
๓.๒ ยุทธศาสตร์ขององค์กรปกครองส่วนท้องถิ่นในเขตจังหวัด	(๑๐)	
๓.๓ ยุทธศาสตร์จังหวัด	(๑๐)	
๓.๔ วิสัยทัศน์	(๕)	
๓.๕ กลยุทธ์	(๕)	
๓.๖ เป้าประสงค์ของแต่ละประเด็นกลยุทธ์	(๕)	
๓.๗ จุดยืนทางยุทธศาสตร์	(๕)	
๓.๘ แผนงาน	(๕)	
๓.๙ ความเชื่อมโยงของยุทธศาสตร์ในภาพรวม	(๕)	
๓.๑๐ ผลผลิต/โครงการ	(๕)	
<b>รวมคะแนน</b>	<b>๑๐๐</b>	

**แนวทางการพิจารณาการติดตามและประเมินผลยุทธศาสตร์เพื่อความสอดคล้อง  
แผนพัฒนาองค์การบริหารส่วนตำบลบางพระสี่ปี**

ประเด็นการพิจารณา	รายละเอียดหลักเกณฑ์	คะแนนเต็ม	คะแนนที่ได้
๑. ข้อมูลสภาพทั่วไปและข้อมูลพื้นฐานขององค์กรปกครองส่วนท้องถิ่น	ควรประกอบด้วยข้อมูลดังนี้ (๑) ข้อมูลเกี่ยวกับด้านกายภาพ เช่น ที่ตั้งของหมู่บ้าน/ชุมชน/ตำบล ลักษณะภูมิประเทศ ลักษณะภูมิอากาศ ลักษณะของที่ดิน ลักษณะของแหล่งน้ำ ลักษณะของป่าไม้ ฯลฯ ด้านการเมือง/การปกครอง เช่น เขตการปกครองการเลือกตั้ง	๒๐ (๓)	
	(๒) ข้อมูลเกี่ยวกับด้านการเมือง/การปกครอง เช่น เขตการปกครอง การเลือกตั้ง ฯลฯ ประชากร เช่น ข้อมูลเกี่ยวกับจำนวนประชากร และช่วงอายุและจำนวนประชากร ฯลฯ	(๒)	
	(๓) ข้อมูลเกี่ยวกับสภาพทางสังคม เช่น การศึกษา สาธารณสุข อาชญากรรม ยาเสพติด การสังคมสงเคราะห์	(๒)	
	(๔) ข้อมูลเกี่ยวกับระบบบริหารพื้นฐาน เช่น การคมนาคมขนส่ง ไฟฟ้า การประปา โทรศัพท์ ฯลฯ	(๒)	
	(๕) ข้อมูลเกี่ยวกับระบบเศรษฐกิจ เช่น การเกษตร การประมง การประมงสัตว์ การบริการ การท่องเที่ยว อุตสาหกรรม การพาณิชย์/กลุ่มอาชีพแรงงาน ฯลฯ	(๒)	



ประเด็นการพิจารณา	รายละเอียดหลักเกณฑ์	คะแนนเต็ม	คะแนนที่ได้
๑. ข้อมูลสภาพทั่วไปและข้อมูลพื้นฐานขององค์กรปกครองส่วนท้องถิ่น (ต่อ)	(๖) ข้อมูลเกี่ยวกับศาสนา ประเพณี วัฒนธรรม เช่น การนับถือศาสนาประเพณีและงานประจำปี ภูมิปัญญาท้องถิ่น ภาษาถิ่น สินค้าพื้นเมืองและของที่ระลึก ฯลฯ และอื่นๆ	(๒)	
	(๗) ข้อมูลเกี่ยวกับทรัพยากรธรรมชาติ เช่น น้ำ ป่าไม้ ภูเขา คุณภาพของทรัพยากรธรรมชาติ ฯลฯ	(๒)	
	(๘) การสำรวจและจัดเก็บข้อมูลเพื่อการจัดทำแผนพัฒนาท้องถิ่นหรือการใช้ข้อมูล จปฐ.	(๒)	
	(๙) การประชุมประชาคมท้องถิ่น รูปแบบ วิธีการ และการดำเนินการประชุมประชาคมท้องถิ่นโดยใช้กระบวนการร่วมคิด ร่วมทำ ร่วมตัดสินใจ ร่วมตรวจสอบ ร่วมรับประโยชน์ ร่วมแก้ไขปัญหาปรึกษาหารือ แลกเปลี่ยนเรียนรู้ เพื่อแก้ไขปัญหาสำหรับการพัฒนาท้องถิ่นตามอำนาจหน้าที่ขององค์กรปกครองส่วนท้องถิ่น	(๓)	
๒. การวิเคราะห์สภาพการณ์และศักยภาพ	ควรประกอบด้วยข้อมูลดังนี้	๑๕	
	(๑) การวิเคราะห์ที่ครอบคลุมความเชื่อมโยง ความสอดคล้อง ยุทธศาสตร์จังหวัด ยุทธศาสตร์การพัฒนาขององค์กรปกครองส่วนท้องถิ่นในเขตจังหวัด ยุทธศาสตร์ขององค์กรปกครองส่วนท้องถิ่น นโยบายของผู้บริหารท้องถิ่น รวมถึงความเชื่อมโยงแผนยุทธศาสตร์ชาติ ๒๐ ปี แผนพัฒนาเศรษฐกิจและสังคมแห่งชาติ และ Thailand ๔.๐	(๒)	
	(๒) การวิเคราะห์การใช้ผังเมืองรวมหรือผังเมืองเฉพาะและการบังคับใช้ผลของการบังคับใช้ สภาพการณ์ที่เกิดขึ้นต่อการพัฒนาท้องถิ่น	(๑)	
	(๓) การวิเคราะห์ทางสังคม เช่น ด้านแรงงาน การศึกษา สาธารณสุข ความยากจน อาชญากรรม ปัญหายาเสพติด เทคโนโลยี จารีต ประเพณี วัฒนธรรม ภูมิปัญญาท้องถิ่น เป็นต้น	(๒)	
	(๔) การวิเคราะห์ทางเศรษฐกิจ ข้อมูลด้านรายได้ครัวเรือน การส่งเสริมอาชีพ กลุ่มอาชีพ กลุ่มทางสังคม การพัฒนาอาชีพและกลุ่มต่างๆ สภาพทางเศรษฐกิจและความเป็นอยู่ทั่วไป เป็นต้น	(๒)	
	(๕) การวิเคราะห์สิ่งแวดล้อม พื้นที่สีเขียว ธรรมชาติต่างๆ ทางภูมิศาสตร์ กระบวนการหรือสิ่งที่เกิดขึ้น การประดิษฐ์ที่มีผลต่อสิ่งแวดล้อมและการพัฒนา	(๒)	
	(๖) ผลการวิเคราะห์ศักยภาพเพื่อประเมินสถานการณ์การพัฒนาในปัจจุบันและโอกาสการพัฒนาในอนาคตของท้องถิ่น ด้วยเทคนิค SWOT Analysis ที่อาจส่งผลต่อการดำเนินงานได้แก่ S-Strengit (จุดแข็ง) W-Weakness (จุดอ่อน) O-Opportunity (โอกาส) และ T-Therat (อุปสรรค)	(๒)	
	(๗) สรุปประเด็นปัญหาและความต้องการของประชาชนเชิงพื้นที่ มีการนำเสนอปัญหา ค้นหาสาเหตุของปัญหาหรือสมมุติฐานของปัญหา แนวทางการแก้ไขปัญหาหรือวิธีการแก้ไขปัญหา การกำหนดวัตถุประสงค์เพื่อแก้ไขปัญหา	(๒)	





ประเด็นการพิจารณา	รายละเอียดหลักเกณฑ์	คะแนนเต็ม	คะแนนที่ได้
๒. การวิเคราะห์สภาพการณ์และศักยภาพ (ต่อ)	(๘) สรุปผลการดำเนินงานตามงบประมาณที่ได้รับ และการเบิกจ่ายงบประมาณ ในปีงบประมาณ พ.ศ. ๒๕๕๗-๒๕๖๐ เช่น สรุปสถานการณ์การพัฒนา การตั้งงบประมาณ การเบิกจ่ายงบประมาณ การประเมินผลการนำแผนพัฒนาท้องถิ่นไปปฏิบัติในเชิงปริมาณ และการประเมินประสิทธิผลของแผนพัฒนาท้องถิ่นในเชิงคุณภาพ	(๑)	
	(๙) ผลที่ได้รับจากการดำเนินงานในปีงบประมาณ พ.ศ. ๒๕๕๗-๒๕๖๐ เช่น ผลที่ได้รับ/ผลที่สำคัญ ผลกระทบ และสรุปปัญหาอุปสรรคการดำเนินงานที่ผ่านมาและแนวทางการแก้ไข ปีงบประมาณ พ.ศ. ๒๕๕๗-๒๕๖๐	(๑)	
๓. ยุทธศาสตร์ ๓.๑ ยุทธศาสตร์ขององค์กรปกครองส่วนท้องถิ่น	ควรประกอบด้วยข้อมูลดังนี้ สอดคล้องกับสภาพสังคม เศรษฐกิจ สิ่งแวดล้อมของท้องถิ่น ประเด็นปัญหาการพัฒนาและแนวทางการพัฒนาที่สอดคล้องกับยุทธศาสตร์ขององค์กรปกครองส่วนท้องถิ่น และเชื่อมโยงหลักพระราชบัญญัติแผนยุทธศาสตร์ชาติ ๒๐ ปี แผนพัฒนาเศรษฐกิจและสังคมแห่งชาติ และ Thailand ๔.๐	๖๕ (๑๐)	
๓.๒ ยุทธศาสตร์ขององค์กรปกครองส่วนท้องถิ่น ในเขตจังหวัด	สอดคล้องและเชื่อมโยงกับสภาพสังคม เศรษฐกิจ สิ่งแวดล้อมของท้องถิ่น และยุทธศาสตร์จังหวัด และเชื่อมโยงหลักพระราชบัญญัติแผนยุทธศาสตร์ชาติ ๒๐ ปี แผนพัฒนาเศรษฐกิจและสังคมแห่งชาติ และ Thailand ๔.๐	(๑๐)	
๓.๓ ยุทธศาสตร์จังหวัด	สอดคล้องกับแผนพัฒนาเศรษฐกิจและสังคมแห่งชาติ แผนการบริหารราชการแผ่นดิน นโยบาย/ยุทธศาสตร์ คสช. และนโยบายรัฐบาลหลักพระราชบัญญัติแผนยุทธศาสตร์ชาติ ๒๐ ปี และThailand ๔.๐	(๑๐)	
๓.๔ วิสัยทัศน์	วิสัยทัศน์ ซึ่งมีลักษณะแสดงสถานะที่องค์กรปกครองส่วนท้องถิ่นต้องการจะเป็นหรือบรรลุถึงอนาคตอย่างชัดเจน สอดคล้องกับโอกาสและศักยภาพที่เป็นลักษณะเฉพาะขององค์กรปกครองส่วนท้องถิ่นและสัมพันธ์กับโครงการพัฒนา	(๕)	
๓.๕ กลยุทธ์	แสดงให้เห็นช่องทาง วิธีการ ภารกิจหรือสิ่งที่ต้องทำตามอำนาจหน้าที่ขององค์กรปกครองส่วนท้องถิ่นที่จะนำไปสู่การบรรลุวิสัยทัศน์ หรือแสดงให้เห็นถึงความชัดเจนในสิ่งที่จะดำเนินการให้บรรลุวิสัยทัศน์นั้น	(๕)	



ประเด็นการพิจารณา	รายละเอียดหลักเกณฑ์	คะแนนเต็ม	คะแนนที่ได้
๓.๖ เป้าประสงค์ของแต่ละประเด็นกลยุทธ์	เป้าประสงค์ของแต่ละประเด็นกลยุทธ์มีความสอดคล้องและสนับสนุนต่อกยุทธ์ที่จะเกิดขึ้น มุ่งหมายถึงหนึ่งสิ่งใดที่ชัดเจน	(๕)	
๓.๗ จุดยืนทางยุทธศาสตร์ (Positioning)	ความมุ่งมั่นอันแน่วแน่ในการวางแผนพัฒนาท้องถิ่น เพื่อให้บรรลุวิสัยทัศน์ขององค์กรปกครองส่วนท้องถิ่น ซึ่งเกิดจากศักยภาพของพื้นที่จริง ที่จะนำไปสู่ผลสำเร็จทางยุทธศาสตร์		
๓.๘ แผนงาน	แผนงานหรือจุดมุ่งหมายเพื่อการพัฒนาในอนาคต กำหนดจุดมุ่งหมายในเรื่องใดเรื่องหนึ่งหรือแผนงานที่เกิดจากเป้าประสงค์ตัวชี้วัด ค่าเป้าหมาย กลยุทธ์ จุดยืนทางยุทธศาสตร์ขององค์กรปกครองส่วนท้องถิ่นที่มีความชัดเจน นำไปสู่การทำโครงการพัฒนาท้องถิ่นในแผนพัฒนาท้องถิ่นสี่ปี โดยระบุแผนงานและความเชื่อมโยงดังกล่าว		
๓.๙ ความเชื่อมโยงของยุทธศาสตร์ในภาพรวม	ความเชื่อมโยงองค์รวมที่นำไปสู่การพัฒนาท้องถิ่นที่เกิดผลผลิต/โครงการจากแผนยุทธศาสตร์ชาติ ๒๐ ปี แผนพัฒนาเศรษฐกิจและสังคมแห่งชาติ ฉบับที่ ๑๒ Thailand ๔.๐ แผนพัฒนาภาค/แผนพัฒนากลุ่มจังหวัด ยุทธศาสตร์การพัฒนาขององค์กรปกครองส่วนท้องถิ่นในเขตจังหวัดและยุทธศาสตร์ขององค์กรปกครองส่วนท้องถิ่น		
๓.๑๐ ผลผลิต/โครงการ	ผลผลิต/โครงการ เป็นผลผลิตที่เป็นชุดหรือเป็นโครงการที่เป็นชุดกลุ่ม หรืออันหนึ่งอันเดียวกัน ลักษณะเดียวกัน เป็นต้น เพื่อนำไปสู่การจัดทำ โครงการเพื่อพัฒนาท้องถิ่นในแผนพัฒนาท้องถิ่นสี่ปีอย่างถูกต้องและครบถ้วน		
<b>รวม</b>		<b>๑๐๐</b>	

## ๒. การติดตามและประเมินผลโครงการ

ระเบียบ วิธี ในการติดตามและประเมินผล มีองค์ประกอบ ๓ ประการ คือ

### ๑.๑ ผู้เข้าร่วมติดตามและประเมินผล

ตามระเบียบกระทรวงมหาดไทย ว่าด้วยการจัดทำแผนพัฒนาขององค์กรปกครองส่วนท้องถิ่น พ.ศ. ๒๕๔๘ แก้ไขเพิ่มเติมถึง ฉบับที่ ๓ พ.ศ. ๒๕๖๑ ข้อ ๒๘ และข้อ ๒๙ ให้ผู้บริหารท้องถิ่นแต่งตั้งคณะกรรมการติดตามและประเมินผลแผนพัฒนาท้องถิ่นประกอบด้วย

- ๑.๑.๑ สมาชิกสภาท้องถิ่นที่สภาท้องถิ่นคัดเลือกจำนวนสามคน
- ๑.๑.๒ ผู้แทนประชาคมท้องถิ่นที่ประชาคมท้องถิ่นคัดเลือกจำนวนสองคน
- ๑.๑.๓ ผู้แทนหน่วยงานที่เกี่ยวข้องที่ผู้บริหารท้องถิ่นคัดเลือกจำนวนสองคน
- ๑.๑.๔ หัวหน้าส่วนการบริหารที่คัดเลือกกันเองจำนวนสองคน
- ๑.๑.๕ ผู้ทรงคุณวุฒิที่ผู้บริหารท้องถิ่นคัดเลือกจำนวนสองคน



โดยให้คณะกรรมการเลือกกรรมการหนึ่งคนทำหน้าที่ประธานคณะกรรมการและกรรมการอีกหนึ่งคนทำหน้าที่เลขานุการของคณะกรรมการ

กรรมการตามข้อ ๒๘ ให้มีวาระอยู่ในตำแหน่งคราวละสี่ปีและอาจได้รับการคัดเลือกอีกก็ได้  
คณะกรรมการติดตามและการประเมินผลแผนพัฒนาท้องถิ่นมีอำนาจหน้าที่ ดังนี้

๑. กำหนดแนวทาง วิธีการในการติดตามและประเมินผลแผนพัฒนา

๒. ดำเนินการติดตามและประเมินผลแผนพัฒนา

๓. รายงานผลและเสนอความเห็นซึ่งได้จากการติดตามและประเมินผลแผนพัฒนาต่อผู้บริหารท้องถิ่น เพื่อให้ผู้บริหารท้องถิ่นเสนอต่อสภาท้องถิ่นและคณะกรรมการพัฒนาท้องถิ่น พร้อมทั้งประกาศ ผลการติดตามและประเมินผลแผนพัฒนาให้ประชาชนในท้องถิ่นทราบในที่เปิดเผยภายในสัปดาห์วัน นับแต่ วันรายงานผลและเสนอความเห็นดังกล่าว และต้องปิดประกาศไว้เป็นระยะเวลาไม่น้อยกว่าสามสิบวันโดยอย่างน้อยปีละหนึ่งครั้ง ภายในเดือนธันวาคมของทุกปี

๔. แต่งตั้งคณะอนุกรรมการหรือคณะทำงานเพื่อช่วยปฏิบัติงานตามที่เห็นสมควร

## ๑.๒ เครื่องมือ

๑.๒.๑ มีการแต่งตั้งคณะกรรมการติดตามและประเมินผลแผนพัฒนาองค์การบริหารส่วนตำบลบางพระ ตามคำสั่งองค์การบริหารส่วนตำบลบางพระ ที่ ๓๔๓/๒๕๖๑ เรื่อง แต่งตั้งคณะกรรมการติดตามและประเมินผลแผนพัฒนาองค์การบริหารส่วนตำบลบางพระ ลงวันที่ ๒ สิงหาคม ๒๕๖๑

๑.๒.๒ หนังสือจังหวัดชลบุรี ด่วนที่สุด ที่ ขบ ๐๐๒๓.๓/ว ๓๒๐๖ ลงวันที่ ๒๒ พฤษภาคม ๒๕๖๒ กำหนดให้คณะกรรมการติดตามและประเมินผลแผนพัฒนาท้องถิ่น ดำเนินการให้คะแนนตามเกณฑ์ที่กำหนดไว้ (แบบแนวทางเบื้องต้นในการให้คะแนนแนวทางการพิจารณาการติดตามและประเมินผลโครงการเพื่อความสอดคล้องแผนพัฒนาท้องถิ่นขององค์กรปกครองส่วนท้องถิ่น) ซึ่งเป็นส่วนหนึ่งของการติดตามและประเมินผลแผนพัฒนา โดยการดำเนินการให้แล้วเสร็จภายในหกสิบวันนับแต่วันที่ประกาศใช้งบประมาณรายจ่าย

## ๑.๓ วิธีในการติดตามและประเมินผล

นำแบบแนวทางเบื้องต้นในการให้คะแนนแนวทางการพิจารณาการติดตามและประเมินผลโครงการเพื่อความสอดคล้องแผนพัฒนาท้องถิ่นขององค์กรปกครองส่วนท้องถิ่นที่ได้จัดเตรียมไว้มอบให้คณะกรรมการทุกคน พร้อมกับอธิบายแบบประเมินฯ ให้ทุกท่านเข้าใจและกำหนดระยะเวลาในการส่งกลับ เมื่อได้รับแบบสอบถามกลับมาแล้วได้นำมาตรวจสอบความสมบูรณ์ของข้อมูลเพื่อให้ได้ตรงตามต้องการ



แนวทางการพิจารณาการติดตามและประเมินผลโครงการ  
เพื่อความสอดคล้องแผนพัฒนาท้องถิ่นขององค์กรปกครองส่วนท้องถิ่น

ประเด็นการพิจารณา	คะแนน	คะแนนที่ได้
๑. การสรุปสถานการณ์พัฒนา	๑๐	
๒. การประเมินผลการนำแผนพัฒนาท้องถิ่นสี่ปีไปปฏิบัติในเชิงปริมาณ	๑๐	
๓. การประเมินผลการนำแผนพัฒนาท้องถิ่นสี่ปีไปปฏิบัติในเชิงคุณภาพ	๑๐	
๔. แผนงานและยุทธศาสตร์การพัฒนา	๑๐	
๕. โครงการพัฒนา ประกอบด้วย	๖๐	
๕.๑ ความชัดเจนของชื่อโครงการ	(๕)	
๕.๒ กำหนดวัตถุประสงค์สอดคล้องกับโครงการ	(๕)	
๕.๓ เป้าหมาย (ผลผลิตของโครงการ) มีความชัดเจนนำไปสู่การตั้งงบประมาณได้ถูกต้อง	(๕)	
๕.๔ โครงการมีความสอดคล้องกับแผนยุทธศาสตร์ชาติ ๒๐ ปี	(๕)	
๕.๕ เป้าหมาย (ผลผลิตของโครงการ) มีความสอดคล้องกับแผนพัฒนาเศรษฐกิจและสังคมแห่งชาติ	(๕)	
๕.๖ โครงการมีความสอดคล้องกับ Thailand ๔.๐	(๕)	
๕.๗ โครงการสอดคล้องกับยุทธศาสตร์จังหวัด	(๕)	
๕.๘ โครงการแก้ไขปัญหาความยากจนหรือการเสริมสร้างให้ประเทศชาติมั่นคง มั่งคั่ง ยั่งยืน ภายใต้หลักปรัชญา	(๕)	
๕.๙ งบประมาณมีความสอดคล้องกับเป้าหมาย (ผลผลิตของโครงการ)	(๕)	
๕.๑๐ มีการประมาณการราคาถูกต้องตามหลักวิธีการงบประมาณ	(๕)	
๕.๑๑ มีการกำหนดตัวชี้วัด (KPI) และสอดคล้องกับวัตถุประสงค์และผลที่คาดว่าจะได้รับ	(๕)	
๕.๑๒ ผลที่คาดว่าจะได้รับสอดคล้องกับวัตถุประสงค์	(๕)	
<b>รวมคะแนน</b>	<b>๑๐๐</b>	



ประเด็นการพิจารณา	รายละเอียดหลักเกณฑ์	คะแนนเต็ม	คะแนนที่ได้
๑. สรุปสถานการณ์พัฒนา	เป็นการวิเคราะห์กรอบการจัดทำยุทธศาสตร์ขององค์กรปกครองส่วนท้องถิ่น(ใช้การวิเคราะห์ SWOT Analysis/Demand(Demand Analysis)/Global Demand และ Trend ปัจจัยและสถานการณ์เปลี่ยนแปลงที่มีผลต่อการพัฒนา อย่างน้อยต้องประกอบด้วย การวิเคราะห์ศักยภาพด้านเศรษฐกิจ ด้านสังคม ด้านทรัพยากรธรรมชาติและสิ่งแวดล้อม	๑๐	
๒. การประเมินผลแผนพัฒนาท้องถิ่นสี่ปีไปปฏิบัติในเชิงปริมาณ	๑) การควบคุมที่มีการใช้ตัวเลขต่างๆ เพื่อนำมาใช้วัดผลในเชิงปริมาณ เช่นการวัดจำนวนโครงการ กิจกรรม งานต่างๆ ก็คือผลผลิตนั้นเองว่าเป็นไปตามที่ตั้งเป้าหมายเอาไว้หรือไม่ จำนวนที่ดำเนินการจริงตามที่ได้กำหนดไว้เท่าไร จำนวนที่ไม่สามารถดำเนินการได้มีจำนวนเท่าไร สามารถอธิบายได้ตามหลักประสิทธิภาพ(Efficiency)ของการพัฒนาท้องถิ่นตามอำนาจหน้าที่ที่ได้กำหนดไว้ ๒) วิเคราะห์ผลกระทบ/สิ่งกระทบ (Impact)โครงการที่ดำเนินการในเชิงปริมาณ(Quantitative)	๑๐	
๓. การประเมินผลแผนพัฒนาท้องถิ่นสี่ปีไปปฏิบัติในเชิงคุณภาพ	๑) การประเมินประสิทธิผลของแผนพัฒนาในเชิงคุณภาพ คือ การนำเอาเทคนิคต่างๆ มาใช้เพื่อวัดว่าภารกิจ โครงการ กิจกรรม งานต่างๆ ที่ดำเนินการในพื้นที่นั้นๆ ตรงต่อความต้องการของประชาชนหรือไม่และเป็นไปตามอำนาจหน้าที่หรือไม่ ประชาชนพึงพอใจหรือไม่ สิ่งของ วัสดุ ครุภัณฑ์ การดำเนินการต่างๆ มีสภาพหรือลักษณะถูกต้อง คงทนถาวร สามารถใช้ได้ตามวัตถุประสงค์หรือไม่ ซึ่งเป็นไปตามหลักประสิทธิผล(Effectiveness) ผลการปฏิบัติราชการที่บรรลุวัตถุประสงค์และเป้าหมายของแผนการปฏิบัติราชการตามที่ได้รับงบประมาณมาดำเนินการ รวมถึงสามารถเทียบเคียงกับส่วนราชการหรือหน่วยงาน ๒) วิเคราะห์ผลกระทบ/สิ่งกระทบ(Impact) โครงการที่ดำเนินการในเชิงคุณภาพ(Qualitative)	๑๐	
๔. แผนงานและยุทธศาสตร์การพัฒนา	๑) วิเคราะห์แผนงาน งาน ที่เกิดจากด้านต่างๆ มีความสอดคล้องกับยุทธศาสตร์ขององค์กรปกครองส่วนท้องถิ่นในมิติต่างๆ จนนำไปสู่การจัดทำโครงการพัฒนาท้องถิ่นโดยใช้ SWOT Analysis (Demand)(Demand Analysis)/Global Demand และ Trend หรือหลักการบูรณาการ(integration) กับองค์กรปกครองส่วนท้องถิ่นที่มีพื้นที่ติดต่อกัน ๒) วิเคราะห์แผนงาน งาน ที่เกิดจากด้านต่างๆ ที่สอดคล้องกับแก้ไขปัญหาความยากจน หลักปรัชชารัฐ	๑๐	



ประเด็นการพิจารณา	รายละเอียดหลักเกณฑ์	คะแนนเต็ม	คะแนนที่ได้
<p><b>๕. โครงการพัฒนา</b></p> <p><b>๕.๑ ความชัดเจนของชื่อโครงการ</b></p>	<p>ควรประกอบด้วยข้อมูลดังนี้</p> <p>เป็นโครงการที่มีวัตถุประสงค์สนองต่อแผนยุทธศาสตร์การพัฒนาขององค์กรปกครองส่วนท้องถิ่นและดำเนินการเพื่อให้การพัฒนาบรรลุตามวิสัยทัศน์ขององค์กรปกครองส่วนท้องถิ่นที่กำหนดไว้ ชื่อโครงการมีความชัดเจน มุ่งไปเรื่องใดเรื่องหนึ่ง อ่านแล้วเข้าใจได้ว่าจะพัฒนาอะไรในอนาคต</p>	<p><b>๒๐</b></p> <p>(๕)</p>	
<p><b>๕.๒ กำหนดวัตถุประสงค์สอดคล้องกับโครงการ</b></p>	<p>มีวัตถุประสงค์ชัดเจน (clear objective) โครงการต้องกำหนดวัตถุประสงค์สอดคล้องกับความเป็นมาของโครงการ สอดคล้องกับหลักการและเหตุผล วิธีการดำเนินงานต้องสอดคล้องกับวัตถุประสงค์ มีความเป็นไปได้ชัดเจน มีลักษณะเฉพาะเจาะจง</p>	(๕)	
<p><b>๕.๓ เป้าหมาย (ผลผลิตของโครงการ) มีความชัดเจนนำไปสู่การตั้งงบประมาณได้ถูกต้อง</b></p>	<p>สภาพที่ยากให้เกิดขึ้นในอนาคตเป็นทิศทางที่ต้องไปให้ถึง เป้าหมาย ต้องชัดเจน สามารถระบุจำนวนเท่าไร กลุ่มเป้าหมายคืออะไร มีผลผลิตอย่างไร กลุ่มเป้าหมาย พื้นที่ดำเนินการและระยะเวลาดำเนินงาน อธิบายให้ชัดเจนว่าโครงการนี้จะทำที่ไหน เริ่มต้นช่วงเวลาใดและจบลงเมื่อไร ใครคือกลุ่มเป้าหมายของโครงการ หากกลุ่มเป้าหมายมีหลายกลุ่ม ให้บอกชัดเจนไปว่าใครคือกลุ่มเป้าหมายหลัก ใครคือกลุ่มเป้าหมายรอง</p>	(๕)	
<p><b>๕.๔ โครงการมีความสอดคล้องกับแผนยุทธศาสตร์ชาติ ๒๐ ปี</b></p>	<p>โครงการสอดคล้องกับ(๑)ความมั่นคง(๒)การสร้างความสามารถในการแข่งขัน(๓)การพัฒนาและเสริมสร้างศักยภาพคน(๔)การสร้างโอกาสความเสมอภาคและเท่าเทียมกันทางสังคม(๕)การสร้างความเติบโตบนคุณภาพชีวิตที่เป็นมิตรต่อสิ่งแวดล้อม(๖)การปรับสมดุลและพัฒนาระบบการบริหารจัดการภาครัฐ เพื่อให้เกิดความมั่นคง มั่งคั่ง ยั่งยืน</p>	(๕)	
<p><b>๕.๕ เป้าหมาย (ผลผลิตของโครงการ) มีความสอดคล้องกับแผนพัฒนาเศรษฐกิจและสังคมแห่งชาติ</b></p>	<p>โครงการมีความสอดคล้องกับแผนพัฒนาเศรษฐกิจและสังคมแห่งชาติฉบับที่ ๑๒ โดย (๑) ยึดหลักปรัชญาเศรษฐกิจพอเพียง (๒) ยึดคนเป็นศูนย์กลางการพัฒนา (๓) ยึดวิสัยทัศน์ภายใต้ยุทธศาสตร์ชาติ ๒๐ ปี (๔) ยึดเป้าหมายอนาคตประเทศไทย ๒๕๗๙(๕)ยึดหลักการนำไปสู่การปฏิบัติให้เกิดผลสัมฤทธิ์อย่างจริงจังใน ๕ ปี ที่ต่อยอดไปสู่ผลสัมฤทธิ์ที่เป็นเป้าหมายระยะยาวภายใต้แนวทางการพัฒนา (๑) การยกระดับศักยภาพการแข่งขันและการหลุดพ้นกับดักรายได้ปานกลางสู่รายได้สูง (๒) การพัฒนาศักยภาพคนตามช่วงวัยและการปฏิรูประบบเพื่อสร้างสังคมสูงวัยอย่างมีคุณภาพ (๓) การลดความเหลื่อมล้ำทางสังคม (๔) การรองรับการเชื่อมโยงภูมิภาคและความเป็นเมือง (๕) การสร้างความเจริญเติบโตทางเศรษฐกิจและสังคมอย่างเป็นมิตรกับสิ่งแวดล้อม (๖) การบริหารราชการแผ่นดินที่มีประสิทธิภาพ</p>	(๕)	



ประเด็นการพิจารณา	รายละเอียดหลักเกณฑ์	คะแนนเต็ม	คะแนนที่ได้
<p>๕.๖ โครงการมีความสอดคล้องกับ Thailand ๔.๐</p>	<p>โครงการมีลักษณะหรือสอดคล้องกับการปรับเปลี่ยนโครงสร้างเศรษฐกิจไปสู่ Value-Based Economy หรือเศรษฐกิจที่ขับเคลื่อนด้วยนวัตกรรม ทำน้อย ได้มาก เช่น (๑) เปลี่ยนจากการผลิตสินค้าโภคภัณฑ์ไปสู่สินค้าเชิงนวัตกรรม (๒) เปลี่ยนจากการขับเคลื่อนประเทศด้วยภาคอุตสาหกรรม ไปสู่การขับเคลื่อนด้วยเทคโนโลยี ความคิดสร้างสรรค์และนวัตกรรม (๓) เปลี่ยนจากการเน้นภาคการผลิตสินค้า ไปสู่การเน้นภาคบริการมากขึ้น รวมถึงโครงการที่เติมเต็มด้วยวิทยาการ ความคิดสร้างสรรค์ นวัตกรรม วิทยาศาสตร์ เทคโนโลยี และการวิจัยและพัฒนาแล้วต่อยอดความได้เปรียบเชิงเปรียบเทียบ เช่น ด้านเกษตรเทคโนโลยีชีวภาพ สาธารณสุข วัฒนธรรม ฯลฯ</p>	(๕)	
<p>๕.๗ โครงการสอดคล้องกับยุทธศาสตร์จังหวัด</p>	<p>โครงการพัฒนาท้องถิ่นมีความสอดคล้องกับช่วงระยะเวลาของแผนพัฒนาจังหวัดที่ได้กำหนดขึ้น เพื่อขับเคลื่อนการพัฒนาท้องถิ่นเสมือนหนึ่งการขับเคลื่อนการพัฒนาจังหวัด ซึ่งไม่สามารถแยกส่วนใดส่วนหนึ่งออกจากกันได้ นอกจากนี้โครงการพัฒนาท้องถิ่นต้องเป็นโครงการเชื่อมต่อหรือเดินทางไปด้วยกันกับยุทธศาสตร์จังหวัดที่ได้กำหนดขึ้นที่เป็นปัจจุบัน</p>	(๕)	
<p>๕.๘ โครงการแก้ไขปัญหาความยากจนหรือการเสริมสร้างให้ประเทศชาติมั่นคง มั่งคั่ง ยั่งยืน ภายใต้หลักปรัชญาของเศรษฐกิจพอเพียง</p>	<p>เป็นโครงการที่ดำเนินการภายใต้พื้นฐานความพอเพียงที่ประชาชนดำเนินการเองหรือร่วมดำเนินการ เป็นโครงการต่อยอดและขยายได้เป็นโครงการที่ประชาชนต้องการเพื่อให้เกิดความยั่งยืน ซึ่งมีลักษณะที่จะให้ท้องถิ่นมีความมั่นคง มั่งคั่ง ยั่งยืน เป็นท้องถิ่นที่พัฒนาแล้ว ด้วยการพัฒนาตามปรัชญาเศรษฐกิจพอเพียง และเศรษฐกิจพอเพียงท้องถิ่น(ด้านการเกษตรและแหล่งน้ำ) (LSEP)</p>	(๕)	
<p>๕.๙ งบประมาณ มีความสอดคล้องกับเป้าหมาย(ผลผลิตของโครงการ)</p>	<p>งบประมาณโครงการพัฒนาจะต้องคำนึงถึงหลักสำคัญ ๕ ประการ ในการจัดทำโครงการได้แก่ (๑) ความประหยัด (Economy) (๒) ความมีประสิทธิภาพ (Efficiency) (๓) ความมีประสิทธิภาพ (Effectiveness) (๔) ความยุติธรรม (Equity) (๕) ความโปร่งใส (Transparency)</p>	(๕)	
<p>๕.๑๐ มีการประมาณการราคาถูกต้องตามหลักวิธีการงบประมาณ</p>	<p>การประมาณการราคาเพื่อการพัฒนาต้องให้สอดคล้องกับโครงการ ถูกต้องตามหลักวิชาการทางช่าง หลักของราคากลาง ราคากลางท้องถิ่นมีความโปร่งใสในการกำหนดราคาและตรวจสอบได้ในเชิงประจักษ์</p>	(๕)	



ประเด็นการพิจารณา	รายละเอียดหลักเกณฑ์	คะแนนเต็ม	คะแนนที่ได้
๕.๑๑ มีการกำหนดตัวชี้วัด(KPI)และสอดคล้องกับวัตถุประสงค์และผลที่คาดว่าจะได้รับ	มีการกำหนดดัชนีชี้วัดผลงาน (Key Performance Indicator : KPI) ที่สามารถวัดได้ (measurable) ใช้บอกประสิทธิผล (effectiveness) ใช้บอกประสิทธิภาพ (efficiency) ได้ เช่น การกำหนดความพึงพอใจ การกำหนดร้อยละ การกำหนดอันเกิดจากผลของวัตถุประสงค์ที่เกิดขึ้นที่ได้รับ (การคาดการณ์ ค่าที่จะได้รับ)	(๕)	
๕.๑๒ ผลที่คาดว่าจะได้รับ สอดคล้องกับวัตถุประสงค์	ผลที่ได้รับเป็นสิ่งที่เกิดขึ้นได้จริงจากการดำเนินการตามโครงการพัฒนาซึ่งสอดคล้องกับวัตถุประสงค์ที่ตั้งไว้ การได้ผลหรือผลที่เกิดขึ้นจะต้องเท่ากับวัตถุประสงค์หรือมากกว่าวัตถุประสงค์ ซึ่งการเขียนวัตถุประสงค์ควรคำนึงถึง (๑) ความเป็นไปได้และมีความเฉพาะเจาะจง ในการดำเนินงานตามโครงการ (๒) วัดและประเมินผลระดับของความสำเร็จได้ (๓) ระบุสิ่งที่ต้องการดำเนินงานอย่างชัดเจนและเฉพาะเจาะจงมากที่สุดและสามารถปฏิบัติได้ (๔) เป็นเหตุเป็นผล สอดคล้องกับความเป็นจริง (๕) ส่งผลต่อการบ่งบอกเวลาได้	(๕)	
<b>รวมคะแนน</b>		<b>๑๐๐</b>	

### ๓. การสรุปผลการพัฒนาท้องถิ่น



๓.๑ การตั้งงบประมาณ และการเบิกจ่ายงบประมาณ

ปีงบประมาณ	ยุทธศาสตร์	การส่งเสริม การศึกษา ศิลปวัฒนธรรม กีฬาและ นันทนาการ	การพัฒนา คุณภาพชีวิต	การส่งเสริมการ ท่องเที่ยวการเกษตร และการลงทุน	การพัฒนา โครงสร้างพื้นฐาน	การส่งเสริม คุณภาพ สิ่งแวดล้อมและการ จัดการชายฝั่งแบบ บูรณาการ	การจัดการระเบียบ ชุมชนและการ รักษาความสงบ เรียบร้อย	การพัฒนาระบบ การให้บริการ ประชาชนและการ บริหารจัดการที่ดี
	งบประมาณ							
๒๕๕๘	งบประมาณแผนพัฒนา (๑)	๒๑,๖๘๘,๐๐๐	๑๘,๔๓๒,๘๐๐	๒๑,๒๕๐,๐๐๐	๔๘,๓๖๗,๘๐๐	๕๒๕,๐๐๐	๒,๙๐๐,๐๐๐	๑๒,๙๖๐,๐๐๐
	งบประมาณที่ได้รับอนุมัติ (๒)	๒๔,๖๓๘,๐๐๐	๑๙,๐๔๖,๘๐๐	๒๕๐,๐๐๐	๓๓,๖๑๒,๕๐๐	๕๒๕,๐๐๐	๑,๙๐๐,๐๐๐	๘,๔๒๙,๑๐๐
	ร้อยละ (๒)/(๑)	๑๑๓.๖๐	๑๐๓.๓๓	๑.๑๘	๖๙.๔๙	๑๐๐	๖๕.๕๒	๖๘.๐๓
	งบประมาณที่เบิกจ่าย	๑๖,๐๘๙,๘๔๒	๑๗,๒๐๕,๗๙๐	๙๘,๕๓๗	๒๐,๓๘๘,๑๐๐	๒๒๖,๑๖๐	๑,๘๕๘,๕๑๑	๔,๙๐๙,๑๓๗
	ร้อยละ (๓)/(๒)	๖๕.๓๐	๙๐,๓๓	๓๙.๔๑	๖๐.๖๖	๔๓.๐๘	๙๗.๘๒	๕๘.๒๔
๒๕๕๙	งบประมาณแผนพัฒนา (๑)	๑๓,๒๕๓,๐๐๐	๒๐,๕๘๓,๒๐๐	๕๕,๓๙๐,๐๐๐	๓๒,๓๖๔,๑๐๐	๗๘๐,๐๐๐	๑,๙๗๐,๐๐๐	๖๐,๓๖๔,๒๐๐
	งบประมาณที่ได้รับอนุมัติ (๒)	๑๒,๕๓๓,๐๐๐	๒๐,๖๒๖,๙๑๐	๔,๓๙๐,๐๐๐	๒๔,๓๙๓,๑๐๐	๗๘๐,๐๐๐	๑,๙๗๐,๐๐๐	๑๓,๑๔๕,๕๐๐
	ร้อยละ (๒)/(๑)	๙๔.๕๖	๑๐๐.๒๑	๘.๐๗	๗๕.๓๗	๑๐๐	๑๐๐	๒๑.๗๘
	งบประมาณที่เบิกจ่าย	๑๑,๘๐๑,๖๙๑	๑๗,๘๒๔,๕๙๒	๓,๕๕๙,๙๐๙	๑๖,๑๙๒,๐๖๑	๒๓๗,๕๓๒	๑,๓๘๙,๗๔๔	๖,๔๖๔,๕๓๐
	ร้อยละ (๓)/(๒)	๙๔.๑๖	๘๖.๔๑	๘๑.๐๙	๗๘.๘๘	๓๐.๔๕	๗๐.๕๕	๔๙.๑๘

ตารางที่ ๒๔ แสดงงบประมาณจำแนกตามยุทธศาสตร์ในแผนพัฒนาประจำปี พ.ศ. ๒๕๕๘ - ๒๕๖๒



ปีงบประมาณ	ยุทธศาสตร์	ยุทธศาสตร์ที่ ๒ ส่งเสริม การศึกษา ศาสนา ศิลปวัฒนธรรม กีฬาและ นันทนาการ	ยุทธศาสตร์ที่ ๒ การพัฒนา คุณภาพชีวิต	ยุทธศาสตร์ที่ ๔ การพัฒนาเศรษฐกิจ	ยุทธศาสตร์ที่ ๖ การ พัฒนา โครงสร้างพื้นฐาน	ยุทธศาสตร์ที่ ๓ ส่งเสริมการจัดการ ทรัพยากรธรรมชาติ และสิ่งแวดล้อม	ยุทธศาสตร์ที่ ๕ ส่งเสริมความ ปลอดภัยในชีวิต และทรัพย์สิน	ยุทธศาสตร์ที่ ๗ การพัฒนาด้าน การเมืองการ บริหาร
๒๕๖๐	งบประมาณแผนพัฒนา (๑)	๑๑,๖๓๗,๐๐๐	๒๒,๒๐๙,๕๔๐	๓๗,๐๗๑,๕๐๐	๑๔๖,๑๓๙,๑๐๐	๗,๔๐๗,๖๐๐	๒,๐๑๖,๑๐๐	๒๐,๔๑๐,๑๙๐
	งบประมาณที่ได้รับอนุมัติ (๒)	๑๑,๖๓๗,๐๐๐	๒๐,๓๒๗,๐๐๐	๓๗,๐๗๑,๕๐๐	๙๑,๒๖๙,๘๙๐.๕๔	๗,๔๒๗,๖๐๐	๑,๙๒๖,๐๐๐	๑๑,๔๙๓,๗๔๐
	ร้อยละ (๒)/(๑)	๑๐๐	๙๑.๕๒	๑๐๐	๖๒.๔๕	๑๐๐.๒๖	๙๕.๕๓	๕๖.๓๑
	งบประมาณที่เบิกจ่าย (๓)	๙,๕๐๓,๖๘๒.๔๐	๑๗,๘๖๙,๗๕๐	๒,๙๓๙,๑๕๖	๔๓,๘๑๗,๑๗๙.๕๗	๗,๒๓๓,๗๗๘.๔๕	๑,๘๑๖,๓๙๒	๓,๕๓๐,๙๗๗
	ร้อยละ (๓)/(๒)	๘๑.๖๗	๘๗.๙๑	๗.๙๓	๔๘.๐๑	๙๗.๓๙	๙๔.๓๑	๓๐.๗๒
๒๕๖๑	งบประมาณแผนพัฒนา (๑)	๑๑,๕๕๔,๐๐๐	๑๘,๖๙๕,๖๔๐	๒๓,๕๓๐,๓๐๔	๕๘,๕๔๗,๒๐๐	๙,๑๙๗,๗๐๐	๔๘๖,๐๐๐	๑,๗๑๕,๐๐๐
	งบประมาณที่ได้รับอนุมัติ (๒)	๑๐,๙๖๑,๒๐๐	๒๑,๕๙๒,๘๐๐	๖๙๗,๐๐๐	๓๑,๑๗๕,๒๐๐	๘,๗๓๘,๗๐๐	๔๘๖,๐๐๐	๑,๓๖๕,๐๐๐
	ร้อยละ (๒)/(๑)	๙๔.๘๗	๑๑๕.๕๐	๒.๙๖	๕๓.๒๕	๙๕.๐๐	๑๐๐	๗๙.๕๙
	งบประมาณที่เบิกจ่าย (๓)	๑๐,๒๑๗,๖๘๒	๑๙,๘๔๔,๔๙๑	๕๐๕,๑๓๑	๑๕,๗๒๔,๙๔๔.๑๖	๗,๐๒๑,๓๖๓.๕๐	๒๖๖,๗๖๒	๑,๐๒๕,๗๓๗
	ร้อยละ (๓)/(๒)	๙๓.๒๒	๙๑.๙๐	๗๒.๔๗	๕๐.๔๔	๘๐.๓๕	๕๔.๘๙	๗๕.๑๕

ตารางที่ ๒๔ แสดงงบประมาณจำแนกตามยุทธศาสตร์ในแผนพัฒนาประจำปี พ.ศ. ๒๕๕๘ - ๒๕๖๒ (ต่อ)



ปีงบประมาณ		ยุทธศาสตร์ที่ ๒ ส่งเสริม การศึกษา ศาสนา ศิลปวัฒนธรรม กีฬาและ นันทนาการ	ยุทธศาสตร์ที่ ๑ การพัฒนา คุณภาพชีวิต	ยุทธศาสตร์ที่ ๔ การพัฒนาเศรษฐกิจ	ยุทธศาสตร์ที่ ๖ การพัฒน โครงสร้างพื้นฐาน	ยุทธศาสตร์ที่ ๓ ส่งเสริมการจัดการ ทรัพยากรธรรมชาติ และสิ่งแวดล้อม	ยุทธศาสตร์ที่ ๕ ส่งเสริมความ ปลอดภัยในชีวิต และทรัพย์สิน	ยุทธศาสตร์ที่ ๗ การพัฒนาด้าน การเมืองการ บริหาร	
๒๕๖๒	งบประมาณแผนพัฒนา (๑)	๑๖,๙๔๘,๑๖๐	๒๓,๘๑๙,๔๐๐	๒๐,๖๓๐,๐๐๐	๖๙,๔๗๒,๖๒๐	๒๔,๑๙๗,๗๐๐	๑,๐๘๑,๐๐๐	๓๑,๘๖๐,๐๐๐	
	งบประมาณที่ได้รับอนุมัติ (๒)	๑๖,๑๑๙,๐๐๐	๒๑,๘๑๙,๔๐๐	๓๖๐,๐๐๐	๒๘,๖๐๖,๓๑๐	๑๒,๓๐๗,๐๐๐	๖๘๖,๐๐๐	๑,๔๖๔,๐๐๐	
	ร้อยละ (๒)/(๑)	๙๕.๑๐	๙๑.๖๐	๑.๗๕	๔๑.๑๘	๕๐.๘๖	๖๓.๕๐	๔.๖๐	
	งบประมาณที่เบิกจ่าย (๓)	- อยู่ในระหว่างการดำเนินการ -							
	ร้อยละ (๓)/(๒)								

ตารางที่ ๒๔ แสดงงบประมาณจำแนกตามยุทธศาสตร์ในแผนพัฒนาประจำปี พ.ศ. ๒๕๕๘ - ๒๕๖๒ (ต่อ)



รายรับ	๒๕๕๗		๒๕๕๘		๒๕๕๙		๒๕๖๐		๒๕๖๑	
	ประมาณการ	รายรับจริง	ประมาณการ	รายรับจริง	ประมาณการ	รายรับจริง	ประมาณการ	รายรับจริง	ประมาณการ	รายรับจริง
ภาษีอากร	๒๒,๔๐๐,๐๐๐	๒๕,๔๒๔,๘๘๔.๑๖	๒๔,๔๐๐,๔๐๐	๒๒,๒๔๘,๐๓๖.๑๓	๘๖,๘๔๖,๐๐๐	๙๘,๑๔๔,๖๒๒.๑๓	๙๐,๘๕๖,๐๐๐	๑๐๐,๑๓๗,๘๔๑.๗๑	๙๓,๐๒๖,๐๐๐	๑๓๒,๓๑๔,๗๖๙.๕๙
ค่าธรรมเนียมค่าปรับ	๑,๑๖๘,๐๐๐	๒,๐๙๗,๔๖๒	๑,๒๒๗,๐๐๐	๒,๔๐๗,๙๔๑.๘๐	๑,๘๐๒,๐๐๐	๒,๑๘๒,๑๒๒.๒๐	๒,๐๔๓,๐๐๐	๒,๘๓๗,๙๐๓	๒,๒๙๒,๐๐๐	๓,๔๘๐,๖๙๗.๗๐
รายได้จากทรัพย์สิน	๑,๕๕๐,๐๐๐	๔,๐๙๐,๒๐๔.๕๒	๒,๐๐๐,๐๐๐	๒,๖๗๒,๒๐๘.๐๑	๔,๐๐๐,๐๐๐	๒,๕๓๒,๒๔๔.๗๙	๒,๖๐๐,๐๐๐	๒,๐๘๑,๙๓๔.๖๓	๒,๕๐๐,๐๐๐	๒,๒๐๔,๕๐๐.๘๗
รายได้จากสาธารณูปโภค	-	-	-	-	-	-	-	-	-	-
รายได้เบ็ดเตล็ด	๓๑,๐๐๐	๓๖๐,๑๕๐	๓๒,๐๐๐	๓๕๘,๗๙๕.๐๐	๓๕๒,๐๐๐	๕๔๓,๙๐๕	๓๒๖,๐๐๐	๒๑๓,๗๘๐	๘๐,๐๐๐	๔๖๔,๒๐๐
รายได้จากทุน	-	-	-	-	-	-	-	-	-	-
เงินอุดหนุนเฉพาะกิจ	-	-	-	-	-	๑๙,๕๓๐,๑๐๕	-	-	-	-
เงินอุดหนุนทั่วไป	๑๒,๐๐๐,๐๐๐	๑๓,๘๔๐,๓๐๔	๑๒,๐๐๐,๐๐๐	๑๓,๕๗๖,๘๐๒	๑๒,๐๐๐,๐๐๐	๑๒,๘๘๒,๙๕๕	๓๐,๑๗๕,๐๐๐	๓๐,๘๙๗,๔๗๙	๓๐,๔๐๒,๐๐๐	๓๒,๐๕๐,๘๒๐
รวม	๓๗,๑๔๙,๐๐๐	๕๕,๘๑๓,๐๐๔.๖๘	๓๙,๖๕๙,๐๐๐	๔๑,๒๖๓,๗๘๒.๙๔	๑๐๕,๐๐๐,๐๐๐	๑๓๕,๘๓๖,๙๕๔.๑๒	๑๒๖,๐๐๐,๐๐๐	๑๓๖,๑๖๘,๙๓๘.๓๔	๑๒๘,๓๐๐,๐๐๐	๑๗๐,๕๑๔,๙๘๘.๑๖

ตารางที่ ๒๕ แสดงงบประมาณการรายรับและรายรับจริง ประจำปี พ.ศ. ๒๕๕๗ - ๒๕๖๑



รายรับ	๒๕๕๗		๒๕๕๘		๒๕๕๙		๒๕๖๐		๒๕๖๑	
	ประมาณการ	รายจ่ายจริง	ประมาณการ	รายจ่ายจริง	ประมาณการ	รายจ่ายจริง	ประมาณการ	รายจ่ายจริง	ประมาณการ	รายจ่ายจริง
งบกลาง	๓,๙๒๐,๐๐๐	๑,๘๙๔,๙๖๒	๓,๕๒๕,๐๐๐	๒,๓๒๙,๘๗๒	๓,๙๐๒,๖๖๐	๒,๔๐๗,๕๔๑	๒๐,๗๓๕,๘๑๐	๑๘,๖๙๐,๙๒๙	๒๓,๓๔๒,๑๖๐	๒๐,๘๔๙,๒๘๖
งบบุคลากร	๒๒,๑๑๑,๙๒๐	๒๑,๙๒๙,๒๓๕	๒๔,๔๙๙,๔๓๐	๒๔,๙๗๗,๑๓๑	๒๙,๕๓๐,๐๖๐	๒๗,๑๐๒,๒๐๑	๓๓,๓๙๓,๗๓๐	๒๘,๑๑๓,๘๘๒	๓๔,๙๒๐,๔๗๙	๒๘,๒๙๐,๔๗๘
งบดำเนินการ	๒๓,๓๙๗,๘๕๐	๑๗,๖๐๗,๙๖๒.๓๗	๒๒,๒๕๘,๖๐๐	๑๕,๘๐๕,๒๙๙.๕๐	๒๕,๑๕๖,๒๔๐	๑๖,๘๓๙,๖๔๓.๓๔	๓๕,๙๕๒,๘๐๗	๒๘,๕๐๐,๒๖๗,๕๗	๔๘,๐๕๖,๔๘๑	๓๒,๗๒๑,๓๕๐,๘๒
งบลงทุน	๒๔,๗๓๖,๐๐๐	๓,๘๓๑,๔๐๙.๑๙	๓๓,๙๘๔,๔๐๐	๒๑,๔๕๓,๕๐๘.๐๓	๓๔,๖๒๖,๕๐๐	๒๖,๙๙๗,๖๐๕.๓๐	๒๕,๘๒๖,๕๐๐	๒๕,๒๔๘,๔๔๔.๔๔	๑๕,๓๔๔,๐๐๐	๑๒,๔๕๗,๔๙๖
งบรายจ่ายอื่น	๓๐,๐๐๐	๓๐,๐๐๐	๓๐,๐๐๐	๓๐,๐๐๐	๓๐,๐๐๐	๓๐,๐๐๐	๓๐,๐๐๐	๓๐,๐๐๐	๓๐,๐๐๐	๓๐,๐๐๐
งบเงินอุดหนุน	๑๐,๗๔๗,๙๐๐	๑๐,๘๖๐,๕๗๐.๙๐	๖,๑๘๘,๐๐๐	๖,๑๓๘,๐๐๐	๑๑,๗๓๐,๑๐๐	๑๑,๐๐๙,๐๖๑.๐๑	๑๐,๑๐๐,๑๐๐	๙,๗๙๔,๒๒๒.๔๓	๖,๕๙๗,๗๐๐	๖,๓๗๒,๖๗๘.๑๖
รวม	๘๔,๙๔๓,๖๗๐	๕๖,๑๕๔,๑๓๙.๔๖	๙๐,๔๘๕,๔๓๐	๗๐,๗๓๓,๘๑๐.๕๓	๑๐๔,๙๗๕,๕๖๐	๘๔,๓๘๖,๐๕๑.๖๕	๑๒๕,๙๓๘,๙๒๐	๑๑๐,๓๗๗,๗๔๕.๔๔	๑๒๘,๒๘๕,๘๒๐	๑๐๐,๗๒๑,๓๐๘.๙๘

ตารางที่ ๒๖ แสดงการตั้งงบประมาณรายจ่าย และเบิกจ่าย ประจำปี พ.ศ. ๒๕๕๗ - ๒๕๖๑



### ๓.๒ การประเมินผลการนำแผนพัฒนาท้องถิ่นไปปฏิบัติในเชิงปริมาณและคุณภาพ

#### ๑. การประเมินผลการนำแผนพัฒนาไปปฏิบัติเชิงปริมาณ

ปี งบประมาณ	ยุทธศาสตร์  จำนวนโครงการ	การส่งเสริม	การพัฒนา	การส่งเสริมการ	การพัฒนา	การส่งเสริมคุณภาพ	การจะการ	การพัฒนาระบบ	
		การศึกษาศาสนา ศิลปวัฒนธรรม กีฬาและ นันทนาการ	คุณภาพ ชีวิต	ท่องเที่ยว การเกษตรและ การลงทุน	โครงสร้างพื้นฐาน	สิ่งแวดล้อมและการ จัดการชายฝั่งแบบ บูรณาการ	ระเบียบชุมชน และการรักษา ความสงบ เรียบร้อย	การให้บริการ ประชาชนและ การบริหาร จัดการที่ดี	
๒๕๕๘	จำนวนโครงการทั้งหมด (๑)	๓๐	๑๙	๖	๒๑	๖	๘	๒๕	๑๑๕
	จำนวนโครงการที่ ดำเนินการ (๒)	๒๕	๑๗	๓	๑๘	๖	๘	๑๔	๙๑
	ร้อยละ (๒)/(๑)	๘๓.๓๓	๘๙.๔๗	๕๐	๘๕.๗๑	๑๐๐	๑๐๐	๕๖	๗๙.๑๓
๒๕๕๙	จำนวนโครงการทั้งหมด (๑)	๒๕	๒๗	๗	๒๖	๙	๘	๒๘	๑๓๐
	จำนวนโครงการที่ ดำเนินการ (๒)	๒๕	๒๒	๕	๑๗	๙	๘	๑๖	๑๐๒
	ร้อยละ (๒)/(๑)	๑๐๐	๘๑.๔๘	๗๑.๔๓	๖๕.๓๘	๑๐๐	๑๐๐	๕๗.๑๔	๗๘.๔๖

ตารางที่ ๒๗ เปรียบเทียบโครงการในแผนพัฒนาประจำปีกับโครงการที่ดำเนินการจริง ปีงบประมาณ พ.ศ. ๒๕๕๗ - ๒๕๖๑



ปีงบประมาณ	ยุทธศาสตร์ จำนวนโครงการ	ยุทธศาสตร์ที่ ๒ ส่งเสริมการศึกษา ศาสนา ศิลปวัฒนธรรม กีฬาและ นันทนาการ	ยุทธศาสตร์ ที่ ๒ การ พัฒนา คุณภาพ ชีวิต	ยุทธศาสตร์ที่ ๔ การพัฒนา เศรษฐกิจ	ยุทธศาสตร์ที่ ๖ การพัฒนา โครงสร้างพื้นฐาน	ยุทธศาสตร์ที่ ๓ ส่งเสริมการจัดการ ทรัพยากรธรรมชาติและ สิ่งแวดล้อม	ยุทธศาสตร์ที่ ๕ ส่งเสริมความ ปลอดภัยใน ชีวิตและ ทรัพย์สิน	ยุทธศาสตร์ที่ ๗ การพัฒนาด้าน การเมืองการ บริหาร	
๒๕๖๐	จำนวนโครงการทั้งหมด (๑)	๒๓	๓๐	๗	๕๕	๘	๙	๓๓	๑๖๕
	จำนวนโครงการที่ ดำเนินการ (๒)	๒๒	๑๕	๔	๔๒	๘	๗	๓๑	๑๓๑
	ร้อยละ (๒)/(๑)	๙๕.๖๕	๕๐	๕๗.๑๔	๗๖.๓๖	๑๐๐	๘๗.๕๐	๙๓.๙๔	๗๙.๓๙
๒๕๖๑	จำนวนโครงการทั้งหมด (๑)	๒๔	๒๕	๗	๓๙	๗	๗	๑๐	๑๑๔
	จำนวนโครงการที่ ดำเนินการ (๒)	๒๔	๒๕	๔	๒๗	๗	๗	๙	๑๐๓
	ร้อยละ (๒)/(๑)	๑๐๐	๑๐๐	๕๗.๑๔	๖๙.๒๓	๑๐๐	๑๐๐	๙๐	๙๐.๓๕

ตารางที่ ๒๗ เปรียบเทียบโครงการในแผนพัฒนาประจำปีกับโครงการที่ดำเนินการจริง ปีงบประมาณ พ.ศ. ๒๕๕๗ - ๒๕๖๑ (ต่อ)

### ๓.๓. สรุปผลการนำแผนพัฒนาองค์การบริหารส่วนตำบลบางพระ ไปดำเนินการ ดังนี้

ปีงบประมาณ พ.ศ. ๒๕๕๗ ประกอบด้วย ๗ ยุทธศาสตร์ ๑๑๕ โครงการ จากรายงานการติดตามและประเมินผลแผนพัฒนา ประจำปี ๒๕๕๗ สามารถดำเนินการโครงการตามแผนพัฒนา อบต.บางพระ ประจำปี ๒๕๕๗ จำนวน ๙๐ โครงการ คิดเป็นร้อยละ ๗๘.๒๖ ของโครงการในแผนพัฒนา

ปีงบประมาณ พ.ศ. ๒๕๕๘ ประกอบด้วย ๗ ยุทธศาสตร์ ๑๑๕ โครงการ จากรายงานการติดตามและประเมินผลแผนพัฒนา ประจำปี ๒๕๕๘ สามารถดำเนินการโครงการตามแผนพัฒนา อบต.บางพระ ประจำปี ๒๕๕๘ ได้จำนวน ๙๑ โครงการ คิดเป็นร้อยละ ๗๙.๑๓ ของโครงการในแผนพัฒนา

ปีงบประมาณ พ.ศ. ๒๕๕๙ ประกอบด้วย ๗ ยุทธศาสตร์ ๑๓๐ โครงการ จากรายงานการติดตามและประเมินผลแผนพัฒนา ประจำปี ๒๕๕๙ สามารถดำเนินการโครงการตามแผนพัฒนา อบต.บางพระ ประจำปี ๒๕๕๙ ได้จำนวน ๑๐๒ โครงการ คิดเป็นร้อยละ ๗๘.๔๖ ของโครงการในแผนพัฒนา

ปีงบประมาณ พ.ศ. ๒๕๖๐ ประกอบด้วย ๗ ยุทธศาสตร์ ๑๖๕ โครงการ จากรายงานการติดตามและประเมินผลแผนพัฒนา ประจำปี ๒๕๖๐ สามารถดำเนินการโครงการตามแผนพัฒนา อบต.บางพระ ประจำปี ๒๕๖๐ ได้จำนวน ๑๓๑ โครงการ คิดเป็นร้อยละ ๗๙.๓๙ ของโครงการในแผนพัฒนา

ปีงบประมาณ พ.ศ. ๒๕๖๑ ประกอบด้วย ๗ ยุทธศาสตร์ ๑๑๔ โครงการ จากรายงานการติดตามและประเมินผลแผนพัฒนา ประจำปี ๒๕๖๑ สามารถดำเนินการโครงการตามแผนพัฒนา อบต.บางพระ ประจำปี ๒๕๖๑ ได้จำนวน ๑๐๓ โครงการ คิดเป็นร้อยละ ๙๐.๓๕ ของโครงการในแผนพัฒนา

### ๔. ข้อเสนอแนะในการการจัดทำแผนพัฒนาท้องถิ่นในอนาคต

#### ๔.๑ สภาพปัญหาขององค์การบริหารส่วนตำบลบางพระ

##### ๑. ด้านโครงสร้างพื้นฐาน

- อบต.บางพระ มีพื้นที่รับผิดชอบจำนวนมากงบประมาณที่มีอยู่ไม่เพียงพอในการก่อสร้างเส้นทางคมนาคมให้ทันต่อความต้องการของประชาชนประกอบกับเป็นเส้นทางในการคมนาคมขนส่งวัสดุ เช่น หิน ทราย ทำให้ถนนชำรุดเสียหายเป็นจำนวนมาก

- ไฟฟ้าสาธารณะยังมีไม่เพียงพอ เพื่อใช้ในการส่องสว่าง การคมนาคมในเวลากลางคืนและปัญหาไฟฟ้าตก เนื่องจากมีประชากรจำนวนครัวเรือนเพิ่มมากขึ้น มีการใช้กระแสไฟฟ้าเพิ่มมากขึ้น

- ระบบประปายังไม่ทั่วถึงและครอบคลุมทุกครัวเรือน

##### ๒. ความปลอดภัยในชีวิตและทรัพย์สิน

- มีการแพร่ระบาดของยาเสพติดชนิดต่าง ๆ ในพื้นที่สูงเนื่องจากสภาพสังคมที่มีการเคลื่อนไหวประชากรในพื้นที่ หรือประชากรแฝกจำนวนมากที่เข้ามาประกอบอาชีพ

- ประชาชนยังไม่มีความปลอดภัยในชีวิตและทรัพย์สิน มีการโจรกรรมลักเล็กขโมยน้อยเกิดขึ้นเป็นประจำ เนื่องจากสภาพชุมชนมีการขยายตัว มีการหลงไหลของประชากรแฝกเข้ามาประกอบกับ อบต.บางพระมีพื้นที่กว้างประชากรอยู่กระจัดกระจายทำให้การคุ้มครอง ดูแลรักษาความปลอดภัยเป็นไปอย่างไม่ทั่วถึง

- มีการเกิดอุบัติเหตุทางการจราจร ที่เกิดจากการขับขี่ยานพาหนะด้วยความประมาทไม่ปฏิบัติตามกฎจราจร





**๓. ด้านเศรษฐกิจและการลงทุน**

- ราคาสินค้าทั่วไปมีราคาสูงขึ้นในขณะที่ประชาชนมีรายได้ลดลง
- ประชาชนประกอบอาชีพอย่างเดียว เมื่อประสบปัญหาเกี่ยวกับอาชีพเดิม ทำให้รายได้ไม่เพียงพอต่อการดำรงชีพ
- เกษตรกรไม่มีการเปลี่ยนแปลงการปลูกพืชมีปัญหาด้านการตลาดทำให้ราคาผลผลิตตกต่ำ
- ประชาชนไม่ให้ความสำคัญกับการจัดกลุ่มอาชีพ เนื่องจากไม่เป็นประโยชน์ในการรวมกลุ่มอาชีพเพื่อสร้างรายได้

**๔. ปัญหาด้านการสาธารณสุขและสิ่งแวดล้อม**

- ปัจจุบันยังมีการระบาดของโรคไข้เลือดออก
- การดำเนินงานเกี่ยวกับการส่งเสริมสุขภาพอนามัยของประชาชนยังไม่ครอบคลุม

**๕. ปัญหาด้านการเมืองการบริหาร**

- ประชาชนยังขาดความรู้ความเข้าใจเกี่ยวกับกิจการของ อบต.
- การตื่นตัวของประชาชนในการมีส่วนร่วมในกิจกรรมทางการเมืองตามระบอบประชาธิปไตยยังมีน้อย
- การพัฒนาประสิทธิภาพของบุคลากรในเรื่องความรู้ในการปฏิบัติงานยังไม่เพียงพอ

**๔.๒ ผลที่ได้รับหรือผลที่สำคัญ**

๑. ประชาชนมีรายได้เพิ่มขึ้นประชาชนโดย อบต. ให้การสนับสนุนส่งเสริมการประกอบอาชีพ เช่น การก่อตั้งกองทุนเพื่อสนับสนุนเงินทุน สามารถกู้ยืมเงินเพื่อไปประกอบอาชีพ จัดอบรมกลุ่มอาชีพต่าง ๆ เพื่อเพิ่มทักษะและยกระดับความรู้ ส่งผลให้กลุ่มผู้ประกอบอาชีพต่าง ๆ สามารถยกระดับรายได้

๒. อบต. มีการส่งเสริมและสนับสนุนกิจกรรมด้านกีฬา กิจกรรมที่สร้างความเข้มแข็งให้แก่ชุมชน

๓. สนับสนุนสวัสดิการและสังคมสงเคราะห์ในรูปแบบเงินช่วยเหลือ คนพิการ คนยากจน ผู้สูงอายุ ให้ดำรงชีพอยู่ในสังคมได้

๔. มีการสนับสนุนการดำเนินงานเกี่ยวกับการส่งเสริมสุขภาพอนามัยของประชาชน เช่น งานอนามัยแม่และเด็ก งานสาธารณสุขมูลฐาน ฯลฯ และการส่งเสริมการดำเนินงาน ควบคุมและระงับโรคติดต่อ ตลอดจนการป้องกันและแก้ไขปัญหาสุขภาพเสพติด

๕. ให้การสนับสนุนกองทุนการศึกษาให้กับนักเรียนที่ขาดทุนทรัพย์ จัดสร้างศูนย์พัฒนาเด็กเล็ก สนับสนุนงบประมาณให้กับโรงเรียนที่ขาดแคลนวัสดุอุปกรณ์ต่าง ๆ ในเขตพื้นที่รวมทั้งสนับสนุนกิจกรรมที่เกี่ยวข้องกับศาสนา ประเพณีท้องถิ่นและวัฒนธรรมไทยอย่างต่อเนื่องทำให้เด็กและเยาวชน ประชาชนทั่วไปมีความรักและช่วยกันอนุรักษ์ประเพณีอันดีงามสืบต่อไป

๖. จัดให้มีโครงการสร้างจิตสำนึกในการรักษาทรัพยากรธรรมชาติและสิ่งแวดล้อมรวมทั้งอันตรายหรือผลกระทบจากสิ่งแวดล้อม เช่น ปัญหาขยะ การบุกรุกทำลายป่า ฯลฯ เพื่อให้พื้นที่รับผิดชอบขององค์การบริหารส่วนตำบลบางพระเป็นเมืองน่าอยู่

๗. มีการแก้ไขปัญหาการคมนาคมขนส่งของประชาชน ปัญหาน้ำท่วมขังถนน โดยการก่อสร้างถนนซ่อมแซม บำรุงรักษาการติดตั้งเสาไฟฟ้าสาธารณะ ทำให้ประชาชนที่เดินทางในเวลากลางคืนไม่เกิดอันตรายในการสัญจรไปมา



๘. การแก้ไขปัญหาหน้าเพื่ออุปโภคให้กับประชาชน โดยการขยายเขตประปา งานซ่อมแซมท่อประปา ชำรุด เพิ่มการขุดเจาะบ่อบาดาลให้กับประชาชน ตลอดจนการขุดลอกลำห้วยสาธารณะเพื่อประโยชน์ทางการเกษตรและการแก้ปัญหาลำห้วยตื้นเขินในช่วงฤดูแล้ง ทำให้ประชาชนได้รับประโยชน์จากแหล่งน้ำเพื่อการเกษตร

๙. จัดให้มีโครงการรณรงค์สร้างจิตสำนึกในการมีส่วนร่วมทางการเมืองของประชาชน การมีส่วนร่วมในรูปประชาคม เสริมสร้างความรู้ความเข้าใจเกี่ยวกับองค์การบริหารส่วนตำบล การเผยแพร่ข่าวสาร การเพิ่มประสิทธิภาพการทำงานด้านระบบคอมพิวเตอร์ การพัฒนาบุคลากรให้มีความรู้ความเข้าใจในบทบาทหน้าที่ตนเอง รวมทั้งการเพิ่มกิจกรรมให้บริการนอกสถานที่ เช่น องค์การบริหารส่วนตำบลเคลื่อนที่

#### ๔.๓ ผลกระทบ

ในการดำเนินงานโครงการพัฒนาในช่วงที่ผ่านมาปรากฏผลที่ตามมาจากการดำเนินโครงการพัฒนา และการใช้ประโยชน์จากโครงการพัฒนา ดังนี้

๑. ด้านการศึกษา ไม่เกิดผลกระทบจากการดำเนินโครงการ โรงเรียนในเขตพื้นที่ได้รับการสนับสนุนงบประมาณ เด็กและเยาวชน มีทักษะ ความรู้ ความสามารถเพิ่มขึ้น

๒. ด้านสาธารณสุข ไม่เกิดผลกระทบจากการดำเนินโครงการ และจากความก้าวหน้าของระบบสาธารณสุข และความร่วมมือในการส่งเสริมสุขภาพของคนในเขตพื้นที่ ประชาชนในพื้นที่อาจจะมีอายุยืนยาวขึ้น ทำให้ อบต. อาจต้องเพิ่มงบประมาณ และปรับปรุงการบริการด้านสาธารณสุข เพื่อรองรับกับสังคมผู้สูงอายุ

๓. การปรับปรุงโครงสร้างพื้นฐาน ทำให้การสัญจรของประชาชนและนักท่องเที่ยวมีความสะดวก รวดเร็ว ขณะเดียวกันก็พบว่าอุบัติเหตุที่เกิดจากการใช้รถใช้ถนนมีเพิ่มขึ้น

๔. ด้านทรัพยากรธรรมชาติและสิ่งแวดล้อมจากการที่มีนักท่องเที่ยว เข้ามาในพื้นที่เป็นจำนวนมาก ส่งผลกระทบโดยตรงต่อท้องถิ่น โดยเฉพาะปัญหาขยะในพื้นที่เพิ่มขึ้นเป็นจำนวนมาก และมีการทิ้งขยะไม่เป็นที่

#### ๔.๔ สรุปปัญหาอุปสรรคการดำเนินงานที่ผ่านมาและแนวทางแก้ไข

ในการพัฒนาองค์การบริหารส่วนตำบลบางพระ ในช่วงที่ผ่านมาองค์การบริหารส่วนตำบลจะนำแนวทางในแผนยุทธศาสตร์การพัฒนา มาจัดทำโครงการแล้วจึงจัดทำงบประมาณประจำปี เพื่อนำโครงการต่าง ๆ ไปจัดทำตามจำนวนงบประมาณที่มีอยู่ ทั้งนี้งบประมาณส่วนใหญ่จะเป็นรายได้ขององค์การบริหารส่วนตำบล และมีงบประมาณบางส่วนที่ขอรับการสนับสนุนจากส่วนราชการอื่น ๆ เช่น องค์การบริหารส่วนจังหวัดชลบุรี กรมส่งเสริมการปกครองท้องถิ่น ฯลฯ องค์การบริหารส่วนตำบลบางพระจัดเป็นองค์การบริหารส่วนตำบลขนาดใหญ่ตามการจัดโครงสร้างใหม่มีพื้นที่รับผิดชอบประมาณ ๑๕๒ ตารางกิโลเมตร มีหมู่บ้านในเขตพื้นที่รับผิดชอบจำนวน ๑๐ หมู่บ้าน ซึ่งเป็นพื้นที่ขอขยายที่กว้างมาก อนึ่ง เขตองค์การบริหารส่วนตำบลเหมาะที่จะเป็นแหล่งที่อยู่อาศัย โดยมีการพัฒนาจากชนบทไปสู่ชุมชนเมือง แต่เนื่องจากองค์การบริหารส่วนตำบลบางพระมีข้อจำกัดเรื่องงบประมาณ คือ งบประมาณในการบริหารงานมีจำนวนน้อยแต่พื้นที่ที่ควรได้รับการพัฒนามีจำนวนมาก จึงทำให้ไม่สามารถนำโครงการมาดำเนินการได้ทั้งหมด ทั้งนี้โครงการต่าง ๆ ที่นำมาดำเนินการส่วนใหญ่จะเป็นโครงการที่จำเป็นเร่งด่วน โดยทางคณะผู้บริหารองค์การบริหารส่วนตำบลเป็นผู้พิจารณาถึงระดับความสำคัญเร่งด่วนของปัญหา



เพื่อให้โครงการต่าง ๆ ได้รับการดำเนินการครอบคลุมพื้นที่ แต่กระนั้นก็ยังไม่เพียงพอต่อความต้องการของท้องถิ่นที่ต้องการให้แก้ไขปัญหาในคราวเดียวกัน จึงอาจสรุปได้ว่าในการพัฒนาที่ผ่านมามอบการบริหารส่วนตำบลบางพระสามารถพัฒนาและแก้ไขปัญหาต่างๆ ของท้องถิ่นได้ตรงกับปัญหาและความต้องการของประชาชนในท้องถิ่นได้ดีในระดับหนึ่ง แม้ว่าจะไม่สามารถดำเนินการได้ครบถ้วนทุกโครงการตามแผนงาน / โครงการที่ได้กำหนดไว้ก็ตาม แต่ถึงอย่างไรองค์การบริหารส่วนตำบลบางพระก็ได้พยายามประสานกับหน่วยงานอื่น ๆ ที่เกี่ยวข้องเพื่อขอรับการสนับสนุนงบประมาณมาดำเนินการแก้ไขปัญหาต่าง ๆ เพื่อสนองต่อความต้องการของประชาชนให้ได้ทั่วถึงและรวดเร็ว

ดังนั้นการดำเนินการพัฒนาของท้องถิ่นจึงควรดำเนินการโดยยึดหลักความสอดคล้องกับยุทธศาสตร์ระดับประเทศ ซึ่งยึดหลัก “หลักปรัชญาของเศรษฐกิจพอเพียง” เพื่อให้เกิดบูรณาการพัฒนาในทุกมิติอย่างสมดุล มีความพอประมาณ และมีระบบภูมิคุ้มกันและการบริหารจัดการความเสี่ยงที่ดี และยึด “คนเป็นศูนย์กลางการพัฒนา” มุ่งสร้างคุณภาพชีวิตและสุขภาวะที่ดีสำหรับคนไทย พัฒนาคอนให้มีความเป็นคนที่สมบูรณ์ เงื่อนไขเหล่านี้จำเป็นสำหรับการพัฒนาที่ยั่งยืน โดยมุ่งเน้นการพัฒนาคอนให้มีความเป็นคนที่สมบูรณ์ ซึ่งเป็นหลักการพัฒนาที่ดำเนินการต่อเนื่องกันมาตั้งแต่แผนพัฒนาเศรษฐกิจแห่งชาติ ฉบับที่ ๙ เพื่อมุ่งให้สังคมไทยเป็นสังคมคุณภาพ สร้างโอกาสและมีที่ยืนให้กับทุกคนในสังคมได้ดำเนินชีวิตที่ดี มีความสุขและอยู่ร่วมกันอย่างเป็นการเติบโตที่เป็นมิตรกับสิ่งแวดล้อม รักษาความหลากหลายทางชีวภาพ ชุมชนวิถีชีวิต ค่านิยม ประเพณีและวัฒนธรรม มีวินัย ใฝ่รู้ มีความรู้ทักษะ มีความคิดสร้างสรรค์ มีทัศนคติที่ดี รับผิดชอบ ต่อสังคม มีจริยธรรมและคุณธรรม พัฒนาคอนทุกช่วงวัยและเตรียมความพร้อมเข้าสู่สังคมผู้สูงอายุอย่างมีคุณภาพ รวมถึงการสร้างคนให้ใช้ประโยชน์และอยู่กับสิ่งแวดล้อมอย่างเกื้อกูล อนุรักษ์ ฟื้นฟู ใช้ประโยชน์ทรัพยากร ธรรมชาติและสิ่งแวดล้อมอย่างเหมาะสม

หากมีการขับเคลื่อนการพัฒนาประกอบกับการดำเนินการตามหลักการทั้ง ๒ อย่างชัดเจน ต่อเนื่อง และเต็มกำลัง โดยการมีส่วนร่วมของประชาชนและภาคส่วนต่างๆ ปัญหา ตลอดจนผลกระทบเชิงลบต่างๆ ย่อมบรรเทาเบาบางลดลง นำไปสู่การพัฒนาอย่างยั่งยืนของท้องถิ่นและประเทศ

#### ๔.๔ ผลการดำเนินงานที่ผ่านมา

อบต.บางพระ ได้ดำเนินการโครงการในเขตพื้นที่ โดยได้รับความร่วมมือ การส่งเสริมและสนับสนุนจากภาคประชาชน ภาครัฐ และภาคเอกชนในพื้นที่ตลอดจนโครงการต่างๆ ประสบผลสำเร็จด้วยดี ก่อให้เกิดประโยชน์แก่ประชาชนทั้งในพื้นที่และพื้นที่ใกล้เคียง โดยมีผลการดำเนินงานที่สำคัญ ดังนี้

##### ๑. โครงการป้องกันและควบคุมโรคพิษสุนัขบ้า



##### ๒. โครงการห่วงใย ใส่ใจดูแลภาพคนพิการ



##### ๓. โครงการส่งเสริมพลังคนพิการ



##### ๔. โครงการพัฒนาสตรี



๕. โครงการอาหารปลอดภัยใส่ใจผู้บริโภค



๖. โครงการส่งเสริมศักยภาพชมรมผู้สูงอายุ



๗. โครงการรวมใจรักษ์สถาบันสำคัญของชาติ



๘. โครงการเปิดโลกกว้างสร้างเส้นทางอาชีพ



๙. โครงการส่งเสริมและอนุรักษ์ศิลปะและวัฒนธรรม



๑๐. โครงการจัดงานประเพณีสงกรานต์



๑๑. โครงการส่งเสริมงานประเพณีแห่พญายม



๑๒. โครงการบรรพชาสามเณรภาคฤดูร้อนเฉลิมพระเกียรติสมเด็จพระเทพรัตนราชสุดาสยามบรมราชกุมารี  
เนื่องในวันคล้ายวันพระราชสมภพ ๒ เม.ย. ๖๒



๑๓. โครงการ อบต. บางพระรักษาน้ำ คืนชีวิตสู่ธรรมชาติ



๑๔. โครงการบางพระสะอาดชุมชนร่วมใจ

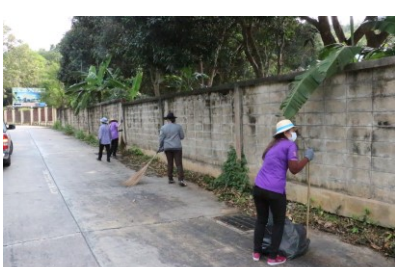

๑๕. โครงการรักษ่าปาลดโลกร้อน



๑๖. โครงการส่งเสริมอาชีพและรายได้



๑๗. โครงการส่งเสริมการกำจัดศัตรูพืช



๑๘. โครงการส่งเสริมปรัชญาเศรษฐกิจพอเพียง



๑๙. โครงการฝึกอบรมการระงับอัคคีภัยเบื้องต้นในสถานศึกษา



๒๐. โครงการป้องกันและลดอุบัติเหตุทางถนน





๒๑. โครงการเยาวชนหัวใจสีขาว ต้านยาเสพติด



๒๒. โครงการพัฒนางานป้องกันและบรรเทาสาธารณภัย



๒๓. โครงการประหยัดการใช้พลังงาน



๒๔. โครงการเสริมสร้างศักยภาพบุคลากรองค์การบริหารส่วนตำบลบางพระ



๒๕. โครงการบัณฑิตน้อยมุ่งสู่ฝันการศึกษา



๒๖. โครงการผู้สูงอายุจิตแจ่มใส ใสใจสุขภาพ



๒๗. โครงการอบรมกฎหมายใกล้ตัว



๒๘. โครงการออกกำลังกายเพื่อสุขภาพ





๒๙. โครงการเตรียมความพร้อมเข้าสู่สังคมผู้สูงอายุ



## องค์การบริหารส่วนตำบลบางพระ



๐-๓๘๓๕-๗๕๐๖-๗



๐-๓๘๓๕-๗๔๐๐

[Plan.policy@gmail.com](mailto:Plan.policy@gmail.com)

[www.bangphrachon-sao.go.th](http://www.bangphrachon-sao.go.th)

