

ISSN 1905-8314

เมืองพระชนกจักรี



# รายงานสถิติจังหวัด พ.ศ 2561

PROVINCIAL STATISTICAL REPORT : 2018

จังหวัดอุทัยธานี  
UTHAITHANI PROVINCE



สำนักงานสถิติจังหวัดอุทัยธานี

UTHAITHANI PROVINCIAL STATISTICAL OFFICE

สำนักงานสถิติแห่งชาติ

NATIONAL STATISTICAL OFFICE

สำนักงานสถิติแห่งชาติ

ISSN 1905-8314

**รายงานสถิติจังหวัดอุทัยธานี พ.ศ. 2561**  
**Uthai Thani Provincial Statistical Report: 2018**

**สำนักงานสถิติจังหวัดอุทัยธานี**  
**Uthai Thani Provincial Statistical Office**



สำนักงานสถิติแห่งชาติ  
กระทรวงดิจิทัลเพื่อเศรษฐกิจและสังคม  
National Statistical Office  
Ministry of Digital Economy and Society

**หน่วยงานเจ้าของเรื่อง**

สำนักงานสถิติจังหวัดอุทัยธานี  
ศาลากลางจังหวัดอุทัยธานี ชั้น 3  
ถนนศรีอุทัย อำเภอเมือง  
จังหวัดอุทัยธานี 61000  
โทร 0 5651 1312  
โทรสาร 0 5651 3051  
ไปรษณีย์อิเล็กทรอนิกส์: Uthai@nso.go.th

**Division-in-Charge**

Uthai Thani Provincial Statistical Office  
Uthai Thani Provincial Government Office  
Center Sriuthai Rd.,  
Muang Uthaihani 61000  
Tel. +66 (0) 5651 1312  
Fax: +66 (0) 5651 3051  
E-mail: Uthai@nso.go.th

**หน่วยงานที่เผยแพร่**

สำนักสถิติพยากรณ์  
สำนักงานสถิติแห่งชาติ  
ศูนย์ราชการเฉลิมพระเกียรติ ๘๐ พรรษาฯ  
อาคารรัฐประศาสนภักดี ชั้น 2  
ถนนแจ้งวัฒนะ เขตหลักสี่ กทม. 10210  
โทร 0 2141 7497  
โทรสาร 0 2143 8132  
ไปรษณีย์อิเล็กทรอนิกส์: binfopub@nso.go.th

**Distributed by**

Statistical Forecasting Bureau,  
National Statistical Office,  
The Government Complex Commemorating  
His Majesty the King's 80<sup>th</sup> birthday Anniversary,  
Ratthaprasasanabhakti Building, 2<sup>nd</sup> Floor.  
Chaeng watthana Rd., Laksi,  
Bangkok 10210, THAILAND  
Tel. +66 (0) 2141 7497  
Fax: +66 (0) 2143 8132  
E-mail: binfopub@nso.go.th  
<http://www.nso.go.th>

ปีที่จัดพิมพ์ 2561

จัดพิมพ์โดย สำนักงานสถิติจังหวัดอุทัยธานี

Published 2018

Printed by Uthai Thani Provincial Statistical Office

## คำนำ

จากวิสัยทัศน์ของสำนักงานสถิติแห่งชาติที่ว่า “เป็นศูนย์กลางข้อมูลสถิติและสารสนเทศเพื่อการตัดสินใจของประเทศ” และพันธกิจในการให้บริการข้อมูลสถิติและสารสนเทศ แก่ผู้ใช้บริการทุกภาคส่วน สำนักงานสถิติจังหวัดอุทัยธานี ซึ่งเป็นหน่วยงานหลักด้านสถิติของจังหวัด จึงได้จัดทำรายงานสถิติจังหวัดขึ้น โดยมีวัตถุประสงค์เพื่อรวบรวมและนำเสนอข้อมูลสถิติพื้นฐานด้านเศรษฐกิจ สังคม และสิ่งแวดล้อม พร้อมทั้งตัวชี้วัดต่าง ๆ ของจังหวัด ที่ได้รวบรวมจากผลสำมะโนและการสำรวจตัวอย่างของสำนักงานสถิติแห่งชาติ และจากหน่วยงานสถิติอื่น ๆ เพื่อเผยแพร่แก่หน่วยงานภาครัฐ ภาคเอกชน สถาบันการศึกษา และประชาชนทั่วไป นำข้อมูลสถิติไปใช้ในการกำหนด นโยบายวางแผน ตัดสินใจ และอ้างอิงต่าง ๆ

สำหรับรายงานสถิติจังหวัดอุทัยธานี พ.ศ. 2561 ฉบับนี้ เนื้อหาประกอบด้วย 2 ส่วน ดังนี้ **ส่วนที่หนึ่ง** เป็นการนำเสนอสรุปข้อมูลเกี่ยวกับจังหวัดอุทัยธานี แผนที่จังหวัด และข้อมูลสถิติที่น่าสนใจโดยนำเสนอในรูปแบบอินโฟกราฟฟิก **ส่วนที่สอง** เป็นการนำเสนอข้อมูลสถิติในรูปแบบของตาราง และตัวชี้วัดที่สำคัญของจังหวัด เพื่อให้ผู้ใช้มีข้อมูลสถิติที่ครบถ้วน สะดวกในการนำไปใช้ โดยได้นำเสนอตามสาขาสถิติ คือ สถิติประชากรศาสตร์ ประชากรและเคหะ สถิติแรงงาน สถิติการศึกษา สถิติศาสนา ศิลปะ วัฒนธรรม สถิติสุขภาพ สถิติสวัสดิการสังคม สถิติหญิงและชาย สถิติรายได้และรายจ่ายของครัวเรือน สถิติยุติธรรม ความมั่นคง การเมือง และการปกครอง สถิติบัญชีประชาชาติ สถิติเกษตรและประมง สถิติอุตสาหกรรม สถิติพลังงาน สถิติการค้า และราคา สถิติการขนส่งและโลจิสติกส์ สถิติเทคโนโลยีสารสนเทศและการสื่อสาร สถิติการท่องเที่ยวและกีฬา สถิติการเงิน การธนาคาร และการประกันภัย สถิติการคลัง และสถิติทรัพยากรธรรมชาติและสิ่งแวดล้อม ทั้งนี้ข้อมูลสถิติที่น่าสนใจได้ระบุแหล่งที่มาของข้อมูลไว้ใต้ตารางสถิติทุกตาราง เพื่อให้ผู้ใช้ข้อมูลสามารถสืบค้นหารายละเอียดเชิงลึกเพิ่มเติมได้อย่างสะดวกมากขึ้น

สำนักงานสถิติจังหวัดอุทัยธานี ขอขอบคุณส่วนราชการ และรัฐวิสาหกิจ ที่ให้ความอนุเคราะห์ข้อมูล เพื่อนำมาจัดทำรายงานสถิติจังหวัดไว้ ณ ที่นี้ และยินดีรับคำแนะนำ ข้อคิดเห็นจากผู้ใช้ข้อมูลสถิติ ซึ่งจะ เป็นประโยชน์อย่างยิ่งในการพัฒนาและปรับปรุงรายงานสถิติจังหวัดฉบับต่อไป ทั้งนี้หากสนใจข้อมูลของจังหวัดเพิ่มเติม สามารถเข้าไปค้นหาได้ที่ <http://www.nso.go.th> หรือศูนย์ข้อมูลสถิติจังหวัด <http://service.nso.go.th/nso/nsopublish/contact/datprov.html>

## Preface

As a vision is SMART Statistical Center for Decision Making, the National Statistical Office has been carrying out the mission in provide statistical and information service to all users. The Uthai Thani Provincial Statistical Office, acting as a core agency of the local statistical office, has therefore, produced provincial statistical report. This report presents basic statistical data, concerning economic, social and environmental aspects, including the provincial indicators. Those statistics were from both censuses and surveys conducted by NSO as well as from other statistical units of Line Ministries. These statistical data could be used to guide policy planning, decision making and references purposes.

The Uthai Thani Provincial Statistical Report 2018 consists of; **Part 1:** Presentation of an overview of Uthai Thani, on basic information, its map and statistical data in the form of Infographic. **Part 2:** Presentation of statistical data and some major indicators, in the form of statistical tables, which enable users to use complete data in timely manner. The presentation has been classified based on statistical sectors namely: Demographic, Population and Housing Statistics, Labour Statistics, Education Statistics, Religion Art and Culture Statistics, Health Statistics, Social Security Statistics, Gender Statistics, Household Income and Expenditure Statistics, Justice, Security, Political and Public Administration Statistics, National Accounts, Agricultural and Fishery Statistics, Industrial Statistics, Energy Statistics, Trade and Price Statistics, Transport and Logistics Statistics, Information Communication and Technology Statistics, Tourism and Sports Statistics, Finance, Banking and Insurance Statistics, Fiscal Statistics and Natural Resources and Environment Statistics. Sources of data presented have been provided under all statistical tables to enable users to seek additional information.

The Uthai Thani Provincial Statistical Office would like to express our sincere gratitude to all government agencies and state enterprises for the kind support in providing statistical data for this report. Any suggestions and comments are welcomed and would be taken into account so as to improve our next report. For further information, please visit our website at <http://www.nso.go.th> or Provincial Statistical Data Center at <http://service.nso.go.th/nso/nsopublish/contact/datprov.html>



# จังหวัดอุทัยธานี

## ประวัติความเป็นมา

เมืองอุทัยธานี มีหลักฐานทางด้านประวัติศาสตร์ของกรมศิลปากรยืนยันไว้ว่าเป็นที่อยู่อาศัยของมนุษย์ก่อนประวัติศาสตร์ เมื่อประมาณ 3,000 ปี มาแล้วโดยพบหลักฐานยืนยันในหลายพื้นที่ เช่น โครงกระดูกเครื่องมือหินกะเทาะจากหินกรวด ภาพเขียนสมัยก่อนประวัติศาสตร์บนหน้าผา (เขาปลาร้า) เป็นต้น ในตำนานการตั้งเมืองกล่าวไว้ว่า “ท้าวมหาพรหม” ได้รวบรวมชนชาติไทยมาสร้างบ้านเมืองเป็นหลักเป็นฐานมั่นคงที่บ้านเก่าเรียกว่า “บ้านคูไทย” (ปัจจุบันอยู่ในพื้นที่อำเภอหนองฉาง) ในสมัยกรุงสุโขทัยเป็นราชธานี ต่อมาบ้านคูไทยได้เพี้ยนเป็น “บ้านอุไทย” มีความเจริญขึ้นเป็นลำดับ ช่วงหนึ่งกระแสน้ำเปลี่ยนทางเดินเป็นเหตุให้เกิดก้นตื้นน้ำ ราษฎรจึงอพยพทิ้งบ้านเรือนทำให้เมืองอุไทยเป็นเมืองร้างอยู่ระยะหนึ่ง ต่อมาในสมัยกรุงศรีอยุธยา “พระตะเพิด” ได้นำชาวกระเหรี่ยงเข้ามาตั้งบ้านเรือนอีกครั้งได้ แก้ไขปัญหาการขาดแคลนน้ำ โดยขุดดินทางใต้ของหัวเมืองเป็นแหล่งน้ำขนาดใหญ่ จึงเป็นเหตุให้คนมาอาศัยอยู่มากมาย และพระตะเพิดผู้นี้ได้รับยกย่องให้เป็นเจ้าเมืองอุไทยคนแรก ขณะนั้นเมืองอุไทยมีฐานะเป็นหัวเมืองด่าน มีนายด่านคอยดูแลด่านสำคัญอยู่เช่นเดิม พอเข้าต้นสมัยกรุงรัตนโกสินทร์ พระบาทสมเด็จพระพุทธยอดฟ้าจุฬาโลกมหาราช ได้ทรงจัดระเบียบบ้านเมือง มีการแต่งตั้งเจ้าเมืองปกครอง ส่วนที่เป็นเมืองด่านก็มีนายด่านดูแลรักษาอยู่เหมือนเดิม ด่านเมืองอุทัยธานีก็ยังมีนายด่านดูแลและได้รับแต่งตั้งเจ้าเมืองอุทัยธานีขึ้นในเวลาต่อมา

เมื่อประมาณปี พ.ศ. 2376 พระยาเมืองอุทัยธานี (เสื่อ พยัฆวิเชียร) ได้รับโปรดเกล้าฯ ให้มาดำรงตำแหน่งเจ้าเมืองอุทัยธานี เห็นว่าถ้าจะตั้งบ้านเมือง ณ บ้านสะแกกรัง (ขณะนั้นอยู่ในเขตการปกครองของเมืองชัยนาท) ซึ่งเป็นชุมชนอุดมสมบูรณ์ การคมนาคมสะดวก เพราะมีแม่น้ำสะแกกรังไหลผ่านก็จะทำให้การว่าราชการ และการเลี้ยงชีพดีขึ้น จึงขอตั้งบ้านเรือนและศาลาว่าการเมืองขึ้นที่บ้านสะแกกรัง

ต่อมา พ.ศ. 2391 ได้มีการแบ่งเขตเมืองอุทัยธานี และเมืองชัยนาทใหม่ เนื่องจากเกิดปัญหาเรื่องเงินอากรซึ่งไม่ชำระกันจึงสอบเขตแดนเพื่อสะดวกในการเก็บอากร โดยโอนเขตบ้านสะแกกรังทางฝั่งคลองปากใต้ตั้งแต่ท้ายบ้านสะแกกรังไปจดแดนเมืองอุทัยเก่าให้เป็นของเมืองอุทัยธานี พ.ศ.2441 เมืองอุทัยธานีขึ้นกับมณฑลนครสวรรค์ แต่ในสมัยรัชกาลที่ 6 ได้เปลี่ยนขึ้นกับมณฑลอยุธยาสุดท้ายถูกประกาศยกเลิกมณฑลเมื่อปี 2476 แล้วจัดให้จังหวัดเป็นหน่วยการปกครองส่วนภูมิภาคโดยมี ผู้ว่าราชการจังหวัดรับผิดชอบการบริหารราชการมาจวบจนถึงทุกวันนี้

## ขนาดและที่ตั้ง

จังหวัดอุทัยธานีเป็นจังหวัดที่อยู่ในเขตภาคเหนือตอนล่าง ห่างจากกรุงเทพมหานคร ไปทางทิศเหนือประมาณ 222 กิโลเมตร มีเนื้อที่ทั้งสิ้น 6,730.246 ตารางกิโลเมตร มีอาณาเขตติดต่อดังนี้

**ทิศเหนือ** ติดอำเภอพยุหะคีรี อำเภอโกรกพระ อำเภอลาดยาว และอำเภอแม่วงก์ จังหวัดนครสวรรค์

**ทิศตะวันออก** ติดอำเภอพยุหะคีรี จังหวัดนครสวรรค์ และอำเภอมโนรมย์ จังหวัดชัยนาท โดยมีแม่น้ำเจ้าพระยาเป็นเส้นแบ่งเขตแดน

**ทิศใต้** ติดอำเภอวัดสิงห์ และอำเภอหันคา จังหวัดชัยนาท และอำเภอด่านช้าง จังหวัดสุพรรณบุรี

**ทิศตะวันตก** ติดอำเภออุ้มผาง จังหวัดตาก อำเภอสังขละบุรี และอำเภอศรีสวัสดิ์ จังหวัดกาญจนบุรี

## ภูมิประเทศและภูมิอากาศ

พื้นที่ส่วนใหญ่หรือประมาณ 2 ใน 3 ของพื้นที่จังหวัดเป็นป่าและภูเขาสูง มีลักษณะลาดเทจากทิศตะวันตกลงมาทางทิศตะวันออก พื้นที่ราบในทางเกษตรมีประมาณ 1 ใน 3 ของพื้นที่ทั้งหมดมีแม่น้ำสะแกกรังไหลผ่านตัวเมืองไปบรรจบแม่น้ำเจ้าพระยา ที่อำเภอมโนรมย์ จังหวัดชัยนาท

สภาพภูมิอากาศ โดยทั่วไปคล้ายคลึงกับจังหวัดในภาคกลาง แต่ในฤดูร้อนจะร้อนจัด และในฤดูหนาว จะหนาวจัดความแตกต่างของอุณหภูมิอยู่ระหว่าง 6-43 องศาเซลเซียส ฤดูฝนเริ่มตั้งแต่ปลายเดือนพฤษภาคมถึง

ตุลาคม ฤดูหนาวเริ่มตั้งแต่เดือนตุลาคมถึงเดือนกุมภาพันธ์ และฤดูร้อนตั้งแต่กลางเดือนกุมภาพันธ์ถึงเดือนพฤษภาคม

### การปกครองและประชากร

ในปี พ.ศ.2560 จังหวัดอุทัยธานี แบ่งเขต การปกครองส่วนภูมิภาคเป็น 8 อำเภอ แยกเป็น 70 ตำบล 642 หมู่บ้าน โดยมีอำเภอดังนี้ อำเภอเมืองอุทัยธานี อำเภอหนองขาหย่าง อำเภอหนองฉาง อำเภอทัพทัน อำเภอสว่างอารมณ์ อำเภอบ้านไร่ อำเภอลานสัก และอำเภอห้วยคต การปกครองส่วนท้องถิ่น ประกอบด้วย องค์การบริหารส่วนจังหวัด 1 แห่ง เทศบาล 14 แห่ง และ องค์การบริหารส่วนตำบล 49 แห่ง

จากสถิติกรมการปกครองกระทรวงมหาดไทย เมื่อสิ้นปี 2560 จังหวัดอุทัยธานี มีประชากรทั้งสิ้น 329,942 คน เป็นชาย 161,758 คน และเป็นหญิง 168,184 คน ประชากรที่อาศัยอยู่ในเขตเทศบาลมีร้อยละ 17.51 ของประชากรทั้งหมด และที่อาศัยอยู่นอกเขตเทศบาล ประมาณร้อยละ 82.49 ความหนาแน่นของประชากร โดยเฉลี่ยทั้งจังหวัด 49.02 คนต่อตารางกิโลเมตร

### ทรัพยากรธรรมชาติและแหล่งน้ำ

จังหวัดอุทัยธานีมีป่าสงวนแห่งชาติ จำนวน 9 แห่ง รวมเป็นพื้นที่ทั้งสิ้น 4,525.10 ตารางกิโลเมตร หรือ ประมาณ 2,828,185 ไร่ จากภาพถ่ายจากดาวเทียม ปี 2541 สภาพป่าที่คงเหลืออยู่จริงประมาณ 1,615,000 ไร่ มีเขตรักษาพันธุ์สัตว์ป่าห้วยขาแข้ง ซึ่งมีเนื้อที่ประมาณ 2,623.13 ตารางกิโลเมตร หรือประมาณ 1,639,456 ไร่ สภาพป่าส่วนมากยังสมบูรณ์ เป็นป่าดิบชื้น มียอดเขาสูง และเป็นเนินป่าเต็งรัง สลับกับทุ่งหญ้าหย่อมเล็ก ๆ ทิศตะวันตก มีพื้นที่ติดต่อกับเขตรักษาพันธุ์สัตว์ป่าทุ่งใหญ่นเรศวร จังหวัดกาญจนบุรี และเขตรักษาพันธุ์สัตว์ป่า อู้มผาง จังหวัดตาก ส่วนทิศใต้ จดอุทยานแห่งชาติ ศรีนครินทร์

แหล่งน้ำ จังหวัดอุทัยธานีมีแหล่งน้ำธรรมชาติ ที่สำคัญหลายสาย ได้แก่ แม่น้ำสะแกกรัง ลำห้วยทับเสลา แควตากแดด ห้วยขุนแก้ว ลำห้วยคลองโพธิ์ ห้วยใหญ่ ห้วยขวี ห้วยคอกควาย คลองเนินขาม โดยเฉพาะแม่น้ำสะแกกรังมีความยาวตั้งแต่ต้นน้ำถึงสุดปลายน้ำ ประมาณ 200 กิโลเมตร แต่มีช่วงไหลผ่านเขตจังหวัดอุทัยธานี

เพียง 85 กิโลเมตร และช่วงที่มีน้ำตลอดปีมีความยาว ประมาณ 20 กิโลเมตร

### สภาพทางเศรษฐกิจ

จากข้อมูลรายได้ประชาชาติของสำนักงานคณะกรรมการพัฒนาเศรษฐกิจและสังคมแห่งชาติในปี 2559 ปรากฏว่าจังหวัดอุทัยธานี มีมูลค่าผลิตภัณฑ์จังหวัด (GPP) ตามราคาประจำปี 26,143 ล้านบาท ผลิตภัณฑ์เฉลี่ยต่อหัว (Per capital GPP) 89,376 บาท เศรษฐกิจของจังหวัดอุทัยธานี ขึ้นอยู่กับพืชเศรษฐกิจต่างๆ ได้แก่ ข้าว ข้าวโพด มันสำปะหลัง สับปะรด และอ้อย ซึ่งการผลิตต้องพึ่งพาอาศัยดินฟ้าอากาศเป็นส่วนใหญ่

ผลจากการสำรวจภาวะการทำงานของ ประชากร พ.ศ. 2560 ของสำนักงานสถิติแห่งชาติ รายงานว่าจังหวัดอุทัยธานี มีจำนวนผู้ที่มีอายุ 15 ปีขึ้นไป ที่มีงานทำประมาณ 159,328 คน หรือ ร้อยละ 48.29 ของจำนวนประชากรทั้งจังหวัด

### การสาธารณสุขโลก

ปีงบประมาณ 2560 จังหวัดอุทัยธานี มีสำนักงาน การประปา 5 แห่ง มีกำลังผลิตรวมทั้งสิ้น 9,903,400 ลูกบาศก์เมตร และมีสำนักงานการไฟฟ้าส่วนภูมิภาค จังหวัด 1 แห่ง ประกอบด้วยการไฟฟ้าจตุรรมงาน สาขา อำเภอหนองฉาง 1 แห่ง และการไฟฟ้าสาขาย่อย ที่ขึ้นตรงกับสำนักงานการไฟฟ้าส่วนภูมิภาคจังหวัดอุทัยธานี 1 แห่ง และขึ้นตรงกับจตุรรมงาน สาขาอำเภอหนองฉาง 7 แห่ง มีความสามารถในการจำหน่ายกระแสไฟฟ้าทั้งปี 282.18 ล้านกิโลวัตต์/ชั่วโมง ในปีการศึกษา 2560 จังหวัดอุทัยธานี มีโรงเรียนทั้งสิ้น 254 แห่ง ครู 2,863 คน นักเรียน 53,279 คน สำหรับการสาธารณสุข สุข ปิงงบประมาณ 2560 จังหวัดอุทัยธานี มีสถานพยาบาล ประเภทบริการทั่วไป 8 แห่ง สามารถให้บริการทั้งผู้ป่วยใน และผู้ป่วยนอกได้ 2,241,643 ราย

### สถานที่ท่องเที่ยวที่น่าสนใจ

จังหวัดอุทัยธานี เป็นจังหวัดที่มีธรรมชาติ สวยงาม และหลากหลาย มีสถานที่ท่องเที่ยว ที่น่าสนใจ มากมาย กระจายอยู่ทั่วไปทุกอำเภอ ส่วนใหญ่เป็นป่าเขา ลำเนาไพร ถ้ำ ผา ป่าไม้ แหล่งน้ำ และน้ำตกที่สวยงาม มีพันธุ์ไม้นานาชนิด



สถานที่ท่องเที่ยวที่สำคัญในเขตท่องเที่ยวอำเภอต่างๆ ดังนี้

### อำเภอเมืองอุทัยธานี

#### วัดสังกัสรัตนคีรี

ตั้งอยู่เชิงเขาสะแกกรัง ภายในวิหารเป็นที่ประดิษฐานพระพุทธรูปปางนาคปรกศิลปะสุโขทัย เป็นพระเนื้อสัมฤทธิ์ ปางมารวิชัย หน้าตักกว้าง 3 ศอก สร้างในสมัยพระเจ้าลิไทได้บรรจุพระบรมสารีริกธาตุไว้เบื้องพระเศียร ซึ่งเป็นพระพุทธรูปคู่บ้านคู่เมืองอุทัยธานี ในวันแรม 1 ค่ำ เดือน 11 ของทุกปีจะมีประเพณีตักบาตรเทโว โดยพระสงฆ์ประมาณ 500 รูป จะเดินลงบันไดจากยอดเขาสะแกกรังมารับปีนบาทที่ลานวัดเป็นประเพณีที่สำคัญของจังหวัด

#### เขาสะแกกรัง

จากบริเวณลานวัดสังกัสรัตนคีรี มีบันไดขึ้นไปสู่วัดยอดเขาสะแกกรัง ซึ่งเป็นที่ตั้งของมณฑปประดิษฐานรอยพระพุทธบาทจำลองซึ่งย้ายมาจากวัดจันทารามสร้างเมื่อ พ.ศ. 2448 ด้านหน้ามีระฆังใบใหญ่สร้างเมื่อ พ.ศ. 2443 ใกล้กับมณฑปมีพระราชนุสาวรีย์สมเด็จพระบรมมหาราชทรงแห่งรัชกาลที่ 1 เป็นรูปหล่อขนาดสองเท่าขององค์จริง ซึ่งจะมีพิธีถวายสักการะพระราชนุสาวรีย์แห่งนี้ ในวันที่ 6 เมษายน ของทุกปี

#### ลำน้ำสะแกกรัง

เป็นลำน้ำที่ไหลผ่านตัวจังหวัดอุทัยธานี บริเวณ 2 ฝั่ง จะมีเรือนแพจอดเรียงรายอยู่ทั้งสองฝั่งแม่น้ำเรือนแพ จะเป็นเรือนไม้สร้างคร่อมบนแพลูกบวบไม้ไผ่ ตามเรือนแพจะมีกระชังเลี้ยงปลาแรด ปลาสวาย ปลาเทโพ เป็นสภาพความเป็นอยู่ที่สามารถพบเห็นตามสองฝั่งลำน้ำสะแกกรัง ส่วนฝั่งแม่น้ำด้านตะวันออกเป็นเกาะเทโพ มีสวนผลไม้ และป่าไผ่ตามธรรมชาติ จึงเหมาะสำหรับนั่งเรือชมทิวทัศน์ทั้งสองฝั่ง

#### โบสถ์และวิหารวัดธรรมโฆษ (วัดโรงโค)

เป็นวัดที่สร้างในสมัยกรุงรัตนโกสินทร์ตอนต้น เคยใช้เป็นสถานที่ประกอบพิธีถือน้ำพิพัฒน์สัตยาของข้าราชการเมืองอุทัยธานี และเป็นลานประหารนักโทษ ภายในโบสถ์มีภาพจิตรกรรม ฝาผนังเป็นภาพพุทธประวัติ ซึ่งมีความประณีตและงดงาม สำหรับวิหารหน้าบันเป็นรูปช้างสามเศียร ภายในมีแท่นประดิษฐานพระพุทธรูปซึ่งมีอยู่ประมาณ 20 องค์ หน้าต่าง เป็นลายปูนปั้นรูปรามเกียรติ์

ประดับเป็นกรอบโบสถ์ และวิหารมีพระปรมาภิไธย และเจดีย์ เรียงราย 2-3 องค์

#### วัดอุโปสถาราม

เดิมชื่อวัดโบสถ์มโนรมย์ ชาวบ้านเรียกว่า “วัดโบสถ์” มีภาพเขียนจิตรกรรมฝาผนังในสมัยรัตนโกสินทร์ตอนต้นเกี่ยวกับพุทธประวัติเริ่มตั้งแต่ประสูติจนถึงปรินิพพาน ฝาผนังด้านนอกหน้าวิหารมีภาพถวายพระเพลิงศพพระสัมมาสัมพุทธเจ้า นอกจากนี้ภายในยังมีเสมาหินสีแดงหน้าโบสถ์ ตู้พระธรรม และตู้ใส่ของเขียนลายกนกเกลายดอกไม้ บาตรฝาประดับมุกที่ได้รับพระราชทานจากรัชกาลที่ 5 เป็นฝีมือช่างสิบหมู่ และหงส์ยอดเสาเป็นต้น

#### วัดจันทาราม (ท่าซุง)

ตั้งอยู่หมู่ที่ 2 ตำบลน้ำซึม เป็นวัดที่สร้างอยู่ในสมัยกรุงศรีอยุธยา มีโบสถ์ขนาดเล็กภายใน มีจิตรกรรมฝาผนังฝีมือพื้นบ้านและศาลาามณฑปแก้ว ที่สร้างขึ้นใหม่ด้านตรงข้ามกับวัดท่าซุง เป็น ปูชนียสถานแห่งใหม่ พระอุโบสถใหม่ภายในประดับและตกแต่งอย่างวิจิตร มีการก่อสร้างอาคารต่างๆ มากมายซึ่งสร้างโดยพระราชมหาวิระถาวโร (หลวงพ่อกุญแจ) ซึ่งพระบาทสมเด็จพระเจ้าอยู่หัวทรงเสด็จพระราชดำเนินมาตัดลูกนิมิตพระอุโบสถ แห่งนี้ บริเวณโดยรอบสร้าง กำแพงแก้ว และมีรูปหล่อหลวงพ่อบาน และหลวงพ่อกุญแจขนาด 3 เท่าขององค์จริง

#### วัดมณีสถิตกัญฐาราม

เป็นวัดที่สร้างในสมัยรัตนโกสินทร์ ชาวเมืองเรียกกันว่า “วัดทุ่งแก้ว” มีพระปรมาภิไธย อยู่องค์หนึ่งฐานกว้าง 8 เมตร สูง 16 เมตร เป็นปรมาภิไธย 5 ยอด สร้างเมื่อ พ.ศ. 2452 ภายในบรรจุพระบรมสารีริกธาตุและเป็นที่ประดิษฐานรูปหล่อหลวงพ่อบุญสร้างวัดนี้ บริเวณวัดมีสระน้ำก้อธิฐ เป็นสระน้ำมนต์ขนาดใหญ่กลางสระมีแผ่นศิลาอักษรยันต์ของ หลวงพ่อบุญสร้างวัดนี้ น้ำในสระแห่งนี้เคยใช้เป็นน้ำสรงพุทธาภิเษกในพระราชพิธีบรมราชาภิเษกของพระบาทสมเด็จพระเจ้าอยู่หัวรัชกาลที่ 6 และ รัชกาลที่ 7

## ศูนย์ประวัติศาสตร์และวัฒนธรรมท้องถิ่น

ตั้งอยู่ที่ศูนย์การศึกษาออกโรงเรียนจังหวัดอุทัยธานี ภายในมีการจัดแสดงเป็นห้องต่างๆ มีห้องแสดงโครงกระดูกมนุษย์ก่อนประวัติศาสตร์ห้องแสดงเครื่องแต่งกายเสื้อผ้ายศเจ้าเมืองห้องจำลองไม้จำหลัก และบ้านไทยหลักศิลาจารึกอักษร “ปจจาระ” สมัยทวารวดี

### อำเภอหนองขาหย่าง

#### เมืองโบราณบ้านคูเมือง

อยู่ที่ตำบลลงขวางเป็นสถานที่พบ รัชชังหิน เครื่องมือหิน หินบดยา ลูกปัดสี และพระพิมพ์ดินดิบ

#### วัดหนองพลวง

สร้างขึ้นเมื่อ พ.ศ. 2400 สิ่งสำคัญภายในวัด ได้แก่ พระอุโบสถเป็นอาคารก่ออิฐถือปูน ทรงจั่วหน้าบันประดับลวดลายปูนปั้น และเครื่องถ้วยเคลือบมีทางเข้าทางเดียว ไม่มีช่อฟ้า เสนมาโดยรอบ เป็นหินสลักสวยงาม บนฐานรูปดอกบัว

### อำเภอหนองฉาง

#### ถ้ำน้ำพุเขากวางทอง

เป็นถ้ำที่อยู่ในเขากวางทองมีความสูงประมาณ 325 เมตร ภายในถ้ำมีน้ำพุและหินงอกหินย้อยสวยงามมาก

#### วัดหนองขุนชาติ

เป็นวัดสร้างในสมัยรัตนโกสินทร์ภายในอุโบสถเก่า มีภาพเขียนจิตรกรรมฝาผนังเป็นฝีมือช่างสมัยรัชกาลที่ 5 เขียนเกี่ยวกับพุทธประวัติปางต่างๆ นอกจากนี้แล้วยังมีมณฑปประดิษฐานพระพุทธรูปจำลองอยู่

#### เมืองอุทัยธานีเก่า

อยู่ที่บ้านอุทัยธานีเก่า เป็นที่ตั้งของเมืองอุทัยธานี มาตั้งแต่ครั้งสมัยกรุงศรีอยุธยา ซึ่งยังคงมีซากโบราณสถานเหลืออยู่ เช่น ที่วัดหัวหมาก วัดยาง และวัดกุฎี ส่วนบริเวณโดยรอบได้กลายเป็นทุ่งนาไปหมด วัดที่ยังคงสภาพอยู่จนถึงปัจจุบันนี้คือ วัดแจ้ง มีพระปรางค์ซึ่งเดิมสร้างเมื่อ พ.ศ.2081 ต่อมาถูกพม่าทำลายยอดหัก จึงบูรณะซ่อมแซมใหม่เมื่อ พ.ศ.2458 พร้อมกับโบสถ์เก่าซึ่งเป็นโบสถ์ขนาดเล็ก ประตูดุเดียวแบบอยุธยาตอนปลาย ลายปูนปั้นของพระปรางค์ และหน้าบันโบสถ์เป็นฝีมือเดียวกันอีก วัดหนึ่ง คือ

วัดหัวเมือง ซึ่งยังคงมีซากโบสถ์เก่าแบบอยุธยาเหลืออยู่ และเจดีย์โบราณขนาดเล็กหน้าโบสถ์เก่า

### อำเภอทัพทัน

#### วัดทัพทัน

เป็นที่เลื่องลือในเรื่องบานประตูโบสถ์อันงดงาม โดยมีมือช่างผู้ชำนาญในสมัยรัตนโกสินทร์ บานหนึ่งแกะเป็นรูปคนถือธง ระบุ พ.ศ.2466 อีกคู่หนึ่งแกะเป็นรูปเทวดาถือคันศรยืนบนพญานาค

#### เขาปฐวี

เป็นเทือกเขาขนาดเล็กยาวประมาณ 750 เมตร สูง 253 เมตร มีลักษณะเป็นเทือกเขาหินที่เรียงซ้อนกันเป็นยอด มีถ้ำอยู่โดยรอบประมาณ 30 ถ้ำ ภายในถ้ำมีค้างคาวอาศัยอยู่ บริเวณลานกว้างหน้าเขามีร่มไม้และฝูงลิงจำนวนมากและยังพบเครื่องมือหิน และโครงกระดูกมนุษย์ก่อนประวัติศาสตร์

#### กลุ่มทอผ้าพื้นเมืองบ้านโคกหม้อ

บ้านโคกหม้อ เป็นหมู่บ้านขนาดเล็กของชาวลาวที่อพยพมาอยู่ในสมัยรัตนโกสินทร์ มีการทอผ้าพื้นเมืองมานาน ลักษณะผ้าที่ทอนิยมทำเป็นผ้าชิ้นตีนจก ผ้ามัดหมี่ ผ้ายกดอกลายเชิงแบบเก่า

#### ตลาดนัดโคกระบือ

ตั้งอยู่ที่บ้านหนองหญ้าปล้อง เป็นตลาดนัดโคกระบือที่มีบริเวณพื้นที่ซื้อขายกว้างใหญ่ ตลาดนัดแห่งนี้จะมีเฉพาะวันพระและวันโกนเท่านั้น ในแต่ละครั้งจะมีโคกระบือถูกนำมาขายนับพันตัว

### อำเภอสว่างอารมณ์

#### เขากวางทองไม่เขียว

อยู่ตำบลไผ่เขียว เป็นเขาสูง 372 เมตร มีหน้าผาสวยงาม และถ้ำหลายแห่งภายในถ้ำมีหินงอกหินย้อยเป็นประกายระยิบระยับสวยงามใกล้เขากวางทองมีเขาเล็ก ๆ คือ เขาลูกไก่ที่มีหินสลักซับซ้อนแปลกตา มีเขาพระอยู่ทางด้านเหนือ ซึ่งมีพระพุทธรูปองค์ใหญ่ประดิษฐานอยู่

#### เมืองโบราณบึงคอกช้าง

อยู่ที่ตำบลไผ่เขียว ค่อนข้างห่างไกลชุมชน เป็นเมืองโบราณที่มีคูเมือง และกำแพงดินล้อมรอบค้นพบซากโบราณ เครื่องปั้นดินเผา หินบดยา เครื่องมือเหล็ก

ลูกปัดสีเหลือง นอกจากนี้ยังขุดพบศิลาจารึกอักษรขอมโบราณ 3 หลัก ปัจจุบันมีสภาพเป็นสวนป่าปลูกไม้ต้นไม้ขนาดใหญ่ปกคลุมอยู่ทั่วไป ส่วนบริเวณคูเมืองดินเนิน

### เขาหินเทียน

อยู่ตำบลพลวงสองนาง มีลักษณะเป็นหินก้อนใหญ่ที่เห็นกัน และยื่นออกมาจากพื้นเขา ก้อนหินขนาดใหญ่นี้มีสีชาวกดเหลืองมัน ภายในเขาหินเทียนยังมีถ้ำลึกอยู่ด้วย

## อำเภอลานสัก

### เขตรักษาพันธุ์สัตว์ป่าห้วยขาแข้ง

เขตรักษาพันธุ์สัตว์ป่าห้วยขาแข้งครอบคลุมพื้นที่ 6 อำเภอ 3 จังหวัด คือ อำเภอบ้านไร่ ลานสัก และห้วยคต จังหวัดอุทัยธานี อำเภอสังขละ ท้องฟ้าภูมิจังหวัดกาญจนบุรี และอำเภออุ้มผาง จังหวัดตาก มีพื้นที่ 1,639,456 ไร่ หรือ 2,623.13 ตร.กม. ได้รับการขึ้นทะเบียนจากองค์การยูเนสโกให้เป็น "มรดกโลกทางธรรมชาติ" สภาพป่าส่วนมากยังสมบูรณ์ เนื่องจากไม่เคยผ่านการทำไม้มาก่อน บริเวณที่ลุ่มริมห้วยขาแข้งและห้วยใหญ่ๆ เป็นป่าดงดิบชื้นที่สูงขึ้นไปจะเป็นส่วนผสมระหว่างป่าดิบแล้งและป่าเบญจพรรณ บนยอดเขาสูงมากๆ จะเป็นป่าดิบเขา มีสัตว์ป่าอาศัยอยู่อย่างชุกชุม รวมทั้งบางชนิดที่หายาก และใกล้จะสูญพันธุ์ ได้แก่ วัวแดง กวาง ควายป่า ช้างป่า กระต๊อ กิ้ง หนูป่า ลิง ชะนี ค่าง สมเสร็จ เสือชนิดต่างๆ นกยูง ไก่ฟ้า ไก่ป่า นกหัวขวาน และนกชนิดอื่นๆ อยู่กระจัดกระจายทั่วไป จุดเด่นที่น่าสนใจมี "ลำห้วยขาแข้ง" ได้ชื่อว่าเป็นลำน้ำที่มีความสวยงามตามธรรมชาติ เป็นลำน้ำสายใหญ่ให้น้ำตลอดปี "น้ำตกโจน" เป็นน้ำตกที่มีน้ำตลอดปี เป็นส่วนหนึ่งของลำห้วยทับเสลาไหลผ่านช่องเขาแคบๆ และเปลี่ยนระดับฉับพลันก่อให้เกิดน้ำตกที่มีความสูงประมาณ 50 เมตร "วงตีไก่อ" เป็นปรากฏการณ์ประหลาดของธรรมชาติที่เกิดมีก้อนหินขนาดต่างๆ วางเรียงกันเป็นวงๆ หลายวง มีชื่อทางเขาค่ายประตู 4 ด้าน "โป่งนายสอ" ตั้งชื่อตามชื่อพรานป่าซึ่งเสียชีวิตเพราะถูกแรดทำร้ายอยู่ทางฝั่งขวาของลำห้วยขาแข้ง ตอนกลางของเขตรักษาพันธุ์สัตว์ป่ามีน้ำซับตลอดปี จึงมีสัตว์ป่าชุกชุมมาก "โป่งพูนน้ำร้อน" เป็นโป่งใหญ่อยู่ทางตอนเหนือทางฝั่งซ้ายของลำห้วยขาแข้ง มีบ่อน้ำพุร้อนอยู่ใกล้ๆ สัตว์ป่าโดยเฉพาะกระทิง วัวแดง และกวาง มีชุกชุมมาก

### เขาพระยาพายุเรือ

เมื่อมองจากระยะไกลจะแลดูคล้ายเรือสำเภาลำหนึ่ง ภายในประกอบด้วยถ้ำเล็กๆ เชื่อมต่อกัน ได้แก่ ถ้ำแก้ว ถ้ำสีชมพู ถ้ำทองพระโรง ถ้ำอ่างน้ำมนต์ และถ้ำพุทธสถาน ภายในถ้ำซับซ้อนมากมีหินงอกหินย้อยตอนบนของถ้ำสร้างพระนอนขนาดใหญ่ และมีบันไดลงไปถึงถ้ำ

### เขาผาแรด

เป็นเขาสูงเล็กๆ มีความสูงประมาณ 376 เมตร ภายในเขาสูงนี้เป็นที่ตั้งของถ้ำ ซึ่งมีหินงอกหินย้อยพร้อมทั้งเป็นที่อยู่อาศัยของค้างคาว และมีสำนักสงฆ์อยู่ใกล้เชิงเขา

### เขื่อนทับเสลา

เขื่อนทับเสลาเป็นเขื่อนชลประทานขนาดใหญ่กั้นลำห้วยทับเสลา ทำให้เกิดอ่างเก็บน้ำเหนือเขื่อน ซึ่งมีทัศนียภาพสวยงาม มีภูเขาสลับซับซ้อนเป็นฉากหลังบริเวณตอนใต้ของเขื่อนมีสภาพเป็นป่าเต็งรัง และสวนป่าปลูก

### เขาปลาร้า

เป็นเขาขนาดใหญ่ มีลักษณะสูงชันมาก สภาพป่าค่อนข้างสมบูรณ์ต้องเดินเท้าและปีนเขาอีกประมาณ 2 ชั่วโมง จึงจะถึงยอดเขา และแลเห็นภูมิประเทศที่สวยงามข้างบนเป็นที่ราบขนาดใหญ่ที่อุดมไปด้วยป่าไม้ เช่น ไม้มะค่า หน้าผาด้านตะวันตกพบภาพเขียนสีก่อนประวัติศาสตร์ที่ระดับความสูง 320 เมตร เขียนไว้ตลอดแนวยาวประมาณ 9 เมตร เขียนด้วยสีแดงมีกลุ่มภาพมนุษย์หลายแบบหลายลักษณะและกลุ่มภาพสัตว์ ภาพมีทั้งหมดประมาณ 40 ภาพ แสดงให้เห็นถึงสภาพชีวิตสังคมของคนยุคโบราณ ซึ่งเป็นมรดกทางประวัติศาสตร์ของจังหวัดอุทัยธานี

### หุบป่าตาด

อยู่ตรงข้ามกับเขาปลาร้า เดินทางไปอีกประมาณ 2 กิโลเมตร จะพบถ้ำซึ่งบริเวณโดยรอบเป็นหุบเขาจะมีต้นตาด ที่เป็นต้นไม้ดึกดำบรรพ์ขึ้นอยู่เป็นจำนวนมาก

### ถ้ำพนาสวรรค์

เป็นถ้ำในเทือกเขาที่บ้านห้วยโคก ภายในแบ่งออกเป็นโถงถ้ำมากมาย มีหินงอกหินย้อยสวยงามตามธรรมชาติ และบริเวณใกล้เคียงเป็นที่ตั้งของวัดห้วยโคก

## ถ้ำเขาฆ้องชัย

เป็นเทือกเขาอยู่ในตำบลลานสัก มีความสูงประมาณ 353 เมตร ทางด้านหน้าของเข่าฆ้องชัยเป็นถ้ำตื้นกว้างเหมือนอุโมงค์ใหญ่ เข้าใจว่าเดิมมีมนุษย์ก่อนประวัติศาสตร์อาศัยอยู่เพราะพบเครื่องมือหิน และเศษภาชนะดินเผา ภายในบริเวณถ้ำแห่งนี้ มีฝูงค้างคาวอาศัยอยู่เป็นจำนวนมาก ในช่วงเวลาเย็นจะแลเห็นฝูงค้างคาวบินออกมาหากินนานนับชั่วโมง

## อำเภอกัญญา

### น้ำตกไขเบอร์ หรือน้ำตกหินลาด

น้ำตกนี้เกิดจากลำห้วยล่อยจ้อยที่ไหลมาจากภูเขาสูงของเขตรักษาพันธุ์สัตว์ป่าห้วยขาแข้งทำให้เกิดน้ำตก ขึ้นเป็นระยะๆ หลายชั้น น้ำตกส่วนที่อยู่ตอนบนเรียกว่าน้ำตกล่อยจ้อย บางแห่งตกจากที่สูงปะทะกับก้อนหินใหญ่ เรียกว่าน้ำตกหินลาด ข้างล่างเป็นแอ่งน้ำขนาดใหญ่รับน้ำตกที่ตกลงมาไม่ขาดสาย บางแห่งไหลชอกซอนไปตามเกาะแก่งหินสูงสู่เบื้องล่างเป็นทางยาวสูงต่ำหลายชั้นสวยงามมาก บริเวณโดยรอบเป็นป่าห้วยและมีต้นไม้ร่มครึ้ม

### น้ำพุร้อนบ้านสมอทอง

เป็นน้ำพุร้อนแบบธรรมชาติขนาดเล็กที่ผุดขึ้นมาผิวดินโดยไหลผ่านช่องเขาสองลูก น้ำพุที่ผุดนี้ใส มีกลิ่นกำมะถันฉุน และมีความร้อนขนาดต้มไข่สุกภายใน 5 นาที โดยน้ำจะไหลลาดตามหินของภูเขาลงไปรวมกับน้ำในลำห้วยคอกควาย

### น้ำตกอีซ่า

เป็นน้ำตกธรรมชาติที่มีน้ำไหลตลอดปี ตั้งอยู่ที่หมู่บ้านกุดจะเร็ก ตำบลคอกควาย น้ำตกอีซ่านี้อุดขึ้นจากลำธารอีซ่า บริเวณน้ำตกมีสภาพป่าที่เป็นธรรมชาติและบริเวณป่าไผ่ น้ำตกนี้มีหมู่ป่าชุกชุม

## อำเภอบ้านไร่

### เขาถ้ำตะพาน

เป็นเขาลูกเล็ก ภายในมีถ้ำมีหินงอกหินย้อยแปลกตา ทางด้านหน้าของถ้ำได้สร้างพระพุทธรูป และจัดเป็นเขตสังฆาวาส ส่วนถ้ำที่อยู่ด้านหลังเลี้ยวขวามือเป็นถ้ำห้องพระโรง ถ้ำแก้ว ถ้ำปราสาท และถ้ำเรือ เป็นต้นทางด้านหลังจะเป็นทางบันไดลงไปถึงถ้ำผนังภายใน

เป็นคราบหินสีและมีหินงอกหินย้อยระยิบระยับสวยงามตรงอุโมงค์หลังถ้ำมีหินรูปร่างคล้ายตะพาน และเคยพบเครื่องมือหินสมัยก่อนประวัติศาสตร์

### เมืองโบราณกาฐ

พบพระพุทธรูปปางเสด็จจากดาวดึงส์และซากโบราณสถาน ในปัจจุบันยังคงมีกำแพงดินให้เห็นเป็นเขตแนวของเมือง สำหรับคูเมืองโดยรอบนั้นถูกขุดลอกทำลายเพื่อใช้เป็นแหล่งเก็บน้ำสำหรับหมู่บ้าน

### วัดเขาวงพระมหจรรย์

เป็นวัดที่ตั้งอยู่ในหุบเขา 2 ลูก คือเขาวงและเขาวงพระมหจรรย์ มีถ้ำสวยงามหลายถ้ำ เช่น ถ้ำเพชร ถ้ำแก้ว ถ้ำปลา มีชะง่อนหินสูงตั้งมณฑปขนาดเล็ก และไหล่เขาสร้างอุโบสถสวยงาม บนเขาเคยมีฝูงลิง และนกยูงอาศัยอยู่

### ถ้ำเขาวง

เป็นเขาขนาดใหญ่มีต้นไม้หลายชนิด เช่น ไม้ยาง ไม้มะค่า ไม้เสลา เป็นต้น มีสัตว์ป่าอาศัยอยู่บ้าง สำหรับถ้ำมีหินงอกหินย้อยงดงามมาก บางถ้ำมีช่องเข้าถ้ำเป็นวงกลม

### เขาพุทพาย

เป็นถ้ำที่อยู่เหนือพื้นดินประมาณ 150 เมตร ภายในถ้ำมีตุนหินและมีหินงอกหินย้อยสวยงามมาก เช่น รูปเจดีย์ อ่างน้ำ ทางเข้าถ้ำอยู่บนไหล่เขาต้องเดินขึ้นไป บางถ้ำเป็นห้องพระโรง อากาศถ่ายเทได้สะดวก

### ศูนย์แสดงและสาธิตการทอผ้าพื้นเมือง (กลุ่มทอผ้าไพจิตร)

ตั้งอยู่หลังวัดบ้านไร่ เป็นกลุ่มทอผ้าฝ้ายย้อมสีธรรมชาติ รวมทั้งรับสอนด้วย ลายที่ทอเป็นลายโบราณ เช่น ลายหมาน้อย ลายขอหลวง ลายขอคำเตือน มีผลิตภัณฑ์จำหน่าย เช่น ผ้าซิ่น ผ้าคลุมเตียง ผ้าคลุมโต๊ะ ผ้าตัดชุด หมอนชนิด ในบริเวณยังมีพิพิธภัณฑ์ผ้าโบราณอายุกว่าร้อยปี

### น้ำตกผารมเย็น

สามารถมองเห็นได้จากริมถนน เป็นสายน้ำสีขาวทิ้งตัวลงมาในป่าที่บอบอยู่เบื้องล่าง ชาวอุทัยธานี ว่าที่นี่เป็นน้ำตกที่สวยงามที่สุดในจังหวัด เพราะสายน้ำที่ไหลลงมานั้นเป็นสายบางๆ ตกลงมาตรงๆ คล้ายสายฝน โดยผ่านหน้าผาดินที่มีมอสสีเขียวเกาะอยู่

## คำขวัญจังหวัดอุทัยธานี

อุทัยธานี

ปลาแรดรสดี

ส้มโอบ้านน้ำตก

แหล่งต้นน้ำสะแกกรัง

เมืองพระชนกจักรี

ประเพณีเทโว

มรดกโลกห้วยขาแข้ง

ตลาดนัดตั้งโคกระบือ

# สารบัญ

## Contents

	หน้า/Page
คำนำ	iii
Preface	v
แผนที่จังหวัด	vii
จังหวัดอุทัยธานี	ix
สารบัญตารางสถิติ	xv
List of Statistical Tables	xv
สัญลักษณ์	xxvii
Symbols	xxvii
มองจังหวัดผ่านข้อมูลสถิติ	xxix
Province at a glance	xxix

## สารบัญตารางสถิติ

### List of Statistical Tables

#### สถิติสังคม

#### Social Statistics

#### สถิติประชากรศาสตร์ ประชากรและเคหะ

#### Demographic, Population and Housing Statistics

1.1	ประชากรจากการทะเบียน อัตราการเปลี่ยนแปลง และความหนาแน่นของประชากร เป็นรายอำเภอ พ.ศ. 2556 - 2560 Population from Registration Record, Percentage Change and Density by District: 2013 - 2017	5
1.2	ประชากรจากการทะเบียน จำแนกตามเพศ เขตการปกครอง เป็นรายอำเภอ พ.ศ. 2558 - 2560 Population from Registration Record by Sex, Administration Zone and District: 2015 - 2017	6
1.3	ประชากรจากการทะเบียน จำแนกตามหมวดอายุ เป็นรายอำเภอ พ.ศ. 2560 Population from Registration Record by Age Group and District: 2017	8
1.4	เนื้อที่ ระยะทางจากอำเภอถึงจังหวัด และเขตการปกครอง เป็นรายอำเภอ พ.ศ. 2560 Area, Distance from District to Province and Administration Zone by District: 2017	9
1.5	จำนวนและอัตราเกิดมีชีพ การตาย ทารกตาย และมารดาตาย พ.ศ. 2556 - 2560 Number and Rate of Livebirth, Death, Infant Mortality and Maternal Mortality: 2013 - 2017	10
1.6	การเกิด การตาย การย้ายเข้า และการย้ายออก จำแนกตามเพศ เป็นรายอำเภอ พ.ศ. 2560 Births, Deaths, Registered-In and Registered-Out by Sex and District: 2017	11
1.7	จำนวนและอัตราการสมรส และหย่าร้าง พ.ศ. 2551 - 2560 Number and Crude Marriage and Divorce Rate: 2008 - 2017	12

1.8	การจดทะเบียนสมรส และหย่า เป็นรายอำเภอ พ.ศ. 2556 - 2560 Couple with Marriage and Divorce Certificate by District: 2013 - 2017	13
1.9	ผู้รับบริการวางแผนครอบครัวรายใหม่ จำแนกตามวิธีคุมกำเนิด พ.ศ. 2556 - 2560 New Family Planning Acceptors by Contraceptive Methods: 2013 - 2017	14
1.10	ผู้รับบริการวางแผนครอบครัวรายใหม่ จำแนกตามวิธีคุมกำเนิด เป็นรายอำเภอ พ.ศ. 2560 New Family Planning Acceptors by Contraceptive Methods and District: 2017	15
1.11	บ้านจากการทะเบียน เป็นรายอำเภอ พ.ศ. 2556 - 2560 House from Registration Record by District: 2013 - 2017	16
1.12	ร้อยละของครัวเรือน จำแนกตามลักษณะที่สำคัญของครัวเรือน จังหวัดอุทัยธานี พ.ศ. 2556 - 2560 Percentage of Households by Major Housing Characteristics Uthai Thani Province: 2013 - 2017	17

### สถิติแรงงาน

### Labour Statistics

2.1	ประชากรอายุ 15 ปีขึ้นไป จำแนกตามสถานภาพแรงงาน และเพศ เป็นรายภาค พ.ศ. 2560 Population Aged 15 Years and Over by Labour Force Status, Sex and Region: 2017	23
2.2	ประชากรอายุ 15 ปีขึ้นไป จำแนกตามสถานภาพแรงงาน เป็นรายไตรมาส พ.ศ. 2558 - 2561 Population Aged 15 Years and Over by Labour Force Status and Quarterly: 2015 - 2018	24
2.3	ประชากรอายุ 15 ปีขึ้นไปที่มีงานทำ จำแนกตามอาชีพ และเพศ เป็นรายไตรมาส พ.ศ. 2560 - 2561 Employed Persons Aged 15 Years and Over by Occupation, Sex and Quarterly: 2017 - 2018	25
2.4	ประชากรอายุ 15 ปีขึ้นไปที่มีงานทำ จำแนกตามอุตสาหกรรม และเพศ เป็นรายไตรมาส พ.ศ. 2560 - 2561 Employed Persons Aged 15 Years and Over by Industry, Sex and Quarterly: 2017 - 2018	26
2.5	ประชากรอายุ 15 ปีขึ้นไปที่มีงานทำ จำแนกตามสถานภาพการทำงาน และเพศ เป็นรายไตรมาส พ.ศ. 2560 - 2561 Employed Persons Aged 15 Years and Over by Work Status, Sex and Quarterly: 2017 - 2018	28
2.6	ประชากรอายุ 15 ปีขึ้นไปที่มีงานทำ จำแนกตามระดับการศึกษาที่สำเร็จ และเพศ เป็นรายไตรมาส พ.ศ. 2560 - 2561 Employed Persons Aged 15 Years and Over by Level of Educational Attainment, Sex and Quarterly: 2017 - 2018	29
2.7	ประชากรอายุ 15 ปีขึ้นไปที่มีงานทำ จำแนกตามจำนวนชั่วโมงทำงานต่อสัปดาห์ และเพศ เป็นรายไตรมาส พ.ศ. 2560 - 2561 Employed Persons Aged 15 Years and Over by Hours Worked per Week, Sex and Quarterly: 2017 - 2018	30
2.8	ผู้ว่างงาน และอัตราการว่างงาน จำแนกตามเพศ เป็นรายไตรมาส พ.ศ. 2558 - 2561 Unemployed and Unemployment Rate by Sex and Quarterly: 2015 - 2018	31
2.9	อัตราค่าจ้างขั้นต่ำ เป็นรายจังหวัด ภาค เหนือ พ.ศ. 2551 - 2560 Minimum Wage Rate by Province of Northern Region: 2008 - 2017	32

## สถิติการศึกษา Education Statistics

3.1	โรงเรียน จำแนกตามสังกัด เป็นรายอำเภอ ปีการศึกษา 2560 School by Jurisdiction and District: Academic Year 2017	35
3.2	โรงเรียน จำแนกตามระดับการศึกษา เป็นรายอำเภอ ปีการศึกษา 2560 School by Level of Education and District: Academic Year 2017	36
3.3	ห้องเรียน จำแนกตามสังกัด และระดับการศึกษา เป็นรายอำเภอ ปีการศึกษา 2560 Classroom by Jurisdiction, Level of Education and District: Academic Year 2017	37
3.4	ครู จำแนกตามสังกัด และเพศ เป็นรายอำเภอ ปีการศึกษา 2560 Teacher by Jurisdiction, Sex and District: Academic Year 2017	38
3.5	ครู จำแนกตามระดับการสอน และเพศ เป็นรายอำเภอ ปีการศึกษา 2560 Teacher by Level of Teaching, Sex and District: Academic Year 2017	39
3.6	นักเรียน จำแนกตามสังกัด เพศ และชั้นเรียน ปีการศึกษา 2560 Student by Jurisdiction, Sex and Grade: Academic Year 2017	40
3.7	นักเรียน จำแนกตามสังกัด และเพศ เป็นรายอำเภอ ปีการศึกษา 2560 Student by Jurisdiction, Sex and District: Academic Year 2017	42
3.8	นักเรียน จำแนกตามระดับการศึกษา และเพศ เป็นรายอำเภอ ปีการศึกษา 2560 Student by Level of Education, Sex and District: Academic Year 2017	43
3.9	อัตราส่วนนักเรียนต่อห้องเรียน และอัตราส่วนนักเรียนต่อครู จำแนกตามระดับการศึกษา เป็นรายอำเภอ ปีการศึกษา 2560 Ratio of Student per Classroom and Student per Teacher by Level of Education and District: Academic Year 2017	44
3.10	นักเรียนที่ออกกลางคัน จำแนกตามสาเหตุที่สำคัญ เป็นรายอำเภอ ปีการศึกษา 2560 Student Drop-out of School by Important Causes and Districts: Academic Year 2017	45
3.11	สถานศึกษา อาจารย์ และนักศึกษาในระดับอาชีวศึกษา และอุดมศึกษา จำแนกตามสังกัด และเพศ ปีการศึกษา 2560 Institution, Lecturer and Student Enrollment in Vocational and Higher Education by Jurisdiction and Sex: Academic Year 2017	46
3.12	อาจารย์ในระดับอาชีวศึกษา และอุดมศึกษา จำแนกตามวุฒิการศึกษา สังกัด และเพศ ปีการศึกษา 2560 Lecturer in Vocational and Higher Education by Qualification, Jurisdiction and Sex: Academic Year 2017	47
3.13	ผู้เรียน/นักศึกษาที่ลงทะเบียนเรียน และผู้เรียน/นักศึกษาที่สำเร็จการศึกษา ในสังกัดสำนักงานส่งเสริมการศึกษา นอกระบบและการศึกษาตามอัธยาศัย จำแนกตามเพศ และกิจกรรมการศึกษา ปีงบประมาณ 2560 Enrolment Registered and Enrolment Graduated Under Office of The Non-Formal and Informal Education by Sex and Educational Activities: Fiscal Year 2017	48



- 3.14 ผู้เรียน/นักศึกษา ในสังกัดสำนักงานส่งเสริมการศึกษานอกระบบและการศึกษาตามอัธยาศัย จำแนกตามกิจกรรมการศึกษา และเพศ เป็นรายอำเภอ ปีงบประมาณ 2560  
Enrolment Registered in Office of The Non-Formal and Informal Education by Educational Activities, Sex and District: Fiscal Year 2017 49

### สถิติศาสนา ศิลปะ วัฒนธรรม

#### Religion, Art and Culture Statistics

- 4.1 วัด สำนักสงฆ์ โบสถ์คริสต์ มัสยิด พระภิกษุ และสามเณร เป็นรายอำเภอ พ.ศ. 2560  
4.1 Temple, House of Priest, Church, Mosque, Buddhist Monk and Novice by District: 2017 53

### สถิติสุขภาพ

#### Health Statistics

- 5.1 ผู้ป่วยนอก จำแนกตามกลุ่มสาเหตุ (21 กลุ่มโรค) จากสถานบริการสาธารณสุข ของกระทรวงสาธารณสุข พ.ศ. 2555 - 2559  
Out-Patients According to 21 Groups of Cause from Health Service Units, Ministry of Public Health: 2012 - 2016 57
- 5.2 10 ลำดับโรคของผู้ป่วยใน จำแนกตามสาเหตุการป่วย 298 กลุ่มโรค จากสถานบริการสาธารณสุข ของกระทรวงสาธารณสุข พ.ศ. 2555 - 2559  
Top-Ten of In-Patients According to 298 Groups of Cause from Health Service Units, Ministry of Public Health: 2012 - 2016 59
- 5.3 การตาย จำแนกตามสาเหตุที่สำคัญ และเพศ พ.ศ. 2556 - 2560  
Deaths by Leading Causes of Death and Sex: 2013 - 2017 60
- 5.4 สถานพยาบาลที่มีเตียงผู้ป่วยรับไว้ค้างคืน จำนวนเตียง แพทย์ ทันตแพทย์ เภสัชกร พยาบาล ผู้ช่วยพยาบาล และผู้ป่วย จำแนกตามประเภทสถานพยาบาล และสังกัด พ.ศ. 2560  
Hospital and Medical Establishment with Bed, Bed, Physician, Dentist, Pharmacist, Nurse, Technical Nurse and Patient By Type and Jurisdiction: 2017 61
- 5.5 สถานพยาบาล จำแนกตามประเภท เป็นรายอำเภอ ปีงบประมาณ 2560  
Hospital and Medical Establishment by Type and District: Fiscal Year 2017 62
- 5.6 เจ้าหน้าที่ทางการแพทย์ของรัฐบาล เป็นรายอำเภอ พ.ศ. 2560  
Medical Personnel in the Government by District: 2017 63

## สถิติสวัสดิการสังคม Social Security Statistics

6.1	สถิติกองทุนประกันสังคม พ.ศ. 2555 - 2559 Statistics of Social Security Fund: 2012 - 2016	67
6.2	ลูกจ้างที่ประสบอันตรายหรือเจ็บป่วยเนื่องจากการทำงาน จำแนกตามความร้ายแรง พ.ศ. 2555 - 2559 Employee Caused by Occupational Injuries or Diseases by Degree of Loss: 2012 - 2016	68

## สถิติหญิงและชาย Gender Statistics

7.1	ประชากรจากการทะเบียน จำแนกตามเพศ และหมวดอายุ เป็นรายอำเภอ พ.ศ. 2560 Population from Registration Record by Sex, Age Group and District: 2017	71
7.2	การเกิดมีชีพ การตาย จำแนกตามเพศ พ.ศ. 2556 - 2560 Livebirth and Death by Sex: 2013 - 2017	72
7.3	ประชากรอายุ 15 ปีขึ้นไป จำแนกตามเพศ และสถานภาพแรงงาน เป็นรายไตรมาส พ.ศ. 2560 - 2561 Population Aged 15 Years and Over by Sex, Labour Force Status and Quarterly: 2017 - 2018	73
7.4	ครู จำแนกตามเพศและวุฒิการศึกษา และนักเรียน จำแนกตามเพศและระดับการศึกษา พ.ศ. 2556 - 2560 Teacher by Sex and Qualification and Student by Sex and Level of Education: 2013 - 2017	74
7.5	ประชากรอายุ 15 ปีขึ้นไปที่ต้องการพัฒนาขีดความสามารถ จำแนกตามเพศ สถานภาพแรงงาน ระดับการศึกษาที่สำเร็จ และกลุ่มอายุ พ.ศ. 2556 - 2560 Population Aged 15 Years and Over to Desirability for Development by Sex, Labour Force Status, Level of Education Attainment and Age Groups: 2013 - 2017	75

## สถิติรายได้และรายจ่ายของครัวเรือน Household Income and Expenditure Statistics

8.1	รายได้ ค่าใช้จ่ายเฉลี่ยต่อเดือนของครัวเรือน และหนี้สินเฉลี่ยต่อครัวเรือน จำแนกตามสถานะทางเศรษฐกิจสังคมของครัวเรือน พ.ศ. 2560 Average Monthly Income and Expenditure per Household and Amount of Debt per Household by Socio-Economic Class of Household: 2017	79
8.2	ค่าใช้จ่ายเฉลี่ยต่อเดือนของครัวเรือน จำแนกตามประเภทค่าใช้จ่าย และจำแนกตามสถานะทางเศรษฐกิจสังคมของครัวเรือน พ.ศ. 2560 Average Monthly Expenditure per Household by Expenditure Group and Socio-Economic Class of Household: 2017	80
8.3	รายได้ทั้งสิ้นเฉลี่ยต่อเดือน จำแนกตามขนาดของครัวเรือน พ.ศ. 2560 Average Total Monthly Income by Household Size: 2017	81

8.4	ร้อยละของครัวเรือน จำแนกตามค่าใช้จ่ายเฉลี่ยต่อเดือนของครัวเรือน และขนาดของครัวเรือน พ.ศ. 2560 Percentage of Household by Average Total Monthly Expenditure and Household Size: 2017	82
8.5	รายได้เฉลี่ยต่อเดือนของครัวเรือน จำแนกตามแหล่งที่มาของรายได้ และสถานะทางเศรษฐกิจสังคมของครัวเรือน พ.ศ. 2560 Average Monthly Income per Household by Source of Income and Socio-Economic Class of Household: 2017	83
8.6	หนี้สินเฉลี่ยต่อครัวเรือน จำแนกตามวัตถุประสงค์ของการกู้ยืม และสถานะทางเศรษฐกิจสังคมของครัวเรือน พ.ศ. 2560 Average Amount of Debt per Household by Purpose of Borrowing and Socio-Economic Class of Household: 2017	84

### สถิติยุติธรรม ความมั่นคง การเมือง และการปกครอง

#### Justice, Security, Political and Public Administration Statistics

9.1	สถิติคดีอาญาที่น่าสนใจ จำแนกตามประเภทความผิด พ.ศ. 2557 - 2560 Statistics of Reported Interesting Crimes by Type of Crimes: 2014 - 2017	87
-----	---	----

### สถิติเศรษฐกิจ

#### Economic Statistics

### บัญชีประชาชาติ

#### National Accounts

10.1	ผลิตภัณฑ์มวลรวมภาค และจังหวัด ณ ราคาประจำปี พ.ศ. 2559 Gross Regional Product and Gross Provincial Product at Current Market Prices: 2016	93
10.2	ผลิตภัณฑ์มวลรวมจังหวัด ณ ราคาประจำปี จำแนกตามสาขาการผลิต พ.ศ. 2555 - 2559 Gross Provincial Product at Current Market Prices by Economic Activities: 2012 - 2016	97
10.3	ผลิตภัณฑ์มวลรวมจังหวัด แบบปริมาณลูกโซ่ (ปีอ้างอิง พ.ศ. 2545) จำแนกตามสาขาการผลิต พ.ศ. 2555 - 2559 Gross Provincial Product Chain Volume Measures (Reference Year = 2002) by Economic Activities: 2012 - 2016	98

### สถิติเกษตร และประมง

#### Agriculture and Fishery Statistics

11.1	การใช้ที่ดิน พ.ศ. 2555 - 2559 Land Utilization: 2012 - 2016	101
11.2	ลักษณะการถือครองที่ดินทางการเกษตร พ.ศ. 2555 - 2559 Type of Farm Holding Land: 2012 - 2016	102

11.3	เนื้อที่ปลูกข้าวนาปี เนื้อที่เก็บเกี่ยว ผลผลิต และผลผลิตเฉลี่ยต่อไร่ จำแนกตามประเภทข้าว เป็นรายอำเภอ ปีเพาะปลูก 2560 Planted Area of Major Rice Harvested Area, Production and Yield per Rai by Type of Rice and District: Crop Year 2017	103
11.4	เนื้อที่ปลูกข้าวนาปรัง เนื้อที่เก็บเกี่ยว ผลผลิต และผลผลิตเฉลี่ยต่อไร่ จำแนกตามประเภทข้าว เป็นรายอำเภอ ปีเพาะปลูก 2560 Planted Area of Second Rice, Harvested Area, Production and Yield per Rai by Type of Rice and District: Crop Year 2017	104
11.5	เนื้อที่เพาะปลูกข้าวไร่ เนื้อที่เก็บเกี่ยว ผลผลิต และผลผลิตเฉลี่ยต่อไร่ จำแนกตามประเภทข้าว เป็นรายอำเภอ ปีเพาะปลูก 2560 Planted Area of Upland Rice, Harvested Area, Production and Yield per Rai by Type of Rice and District: Crop Year 2017	105
11.6	เนื้อที่เพาะปลูกพืชไร่ เนื้อที่เก็บเกี่ยว ผลผลิต และผลผลิตเฉลี่ยต่อไร่ จำแนกตามชนิดของพืชไร่ ปีเพาะปลูก 2560 Planted Area of Field Crops, Harvested Area, Production and Yield per Rai by Type of Field Crops: Crop Year 2017	106
11.7	เนื้อที่เพาะปลูกพืชผัก เนื้อที่เก็บเกี่ยว ผลผลิต และผลผลิตเฉลี่ยต่อไร่ จำแนกตามชนิดพืชผัก ปีเพาะปลูก 2560 Planted Area of Vegetable Crops, Harvested Area, Production and Yield per Rai by Type of Vegetable Crops: Crop Year 2017	107
11.8	เนื้อที่เพาะปลูกไม้ผลและไม้ยืนต้น เนื้อที่เก็บเกี่ยว ผลผลิต และผลผลิตเฉลี่ยต่อไร่ จำแนกตามชนิดของไม้ผล และไม้ยืนต้น ปีเพาะปลูก 2560 Planted Area of Fruit Trees and Tree Crops, Harvested Area, Production and Yield per Rai by Type of Fruit Trees and Tree Crops: Crop Year 2017	108
11.9	ปศุสัตว์ จำแนกเป็นรายอำเภอ พ.ศ. 2560 Livestock by District: 2017	109
11.10	ครัวเรือนที่เพาะเลี้ยงสัตว์น้ำจืด จำแนกตามประเภทการเลี้ยง และผลผลิตการเลี้ยงสัตว์น้ำจืด เป็นรายอำเภอ พ.ศ. 2560 Freshwater Culture Household by Type of Culture, Production of Freshwater Aquaculture and District: 2017	110
11.11	สัตว์น้ำจืดที่จับได้ จำแนกตามชนิดสัตว์น้ำจืด เป็นรายอำเภอ พ.ศ. 2560 Catch of Freshwater by Species and District: 2017	111

## สถิติอุตสาหกรรม Industrial Statistics

12.1	สถานประกอบการ คนทำงาน และลูกจ้าง จำแนกตามขนาดของสถานประกอบการ และกิจกรรมทางเศรษฐกิจ พ.ศ. 2560 Establishment, Person Engaged and Employee by Size of Establishment and Economic Activity: 2017	115
12.2	สถานประกอบการ และลูกจ้าง จำแนกตามขนาดของสถานประกอบการ พ.ศ. 2558 - 2560 Establishment and Employee by Size of Establishment: 2015 - 2017	117
12.3	สถานประกอบการอุตสาหกรรม จำแนกตามประเภทอุตสาหกรรม พ.ศ. 2558 - 2560 Industrial Establishment by Type of Industries: 2015 - 2017	118
12.4	สถานประกอบการอุตสาหกรรม จำนวนเงินทุน และจำนวนคนงาน เป็นรายอำเภอ พ.ศ. 2560 Industrial Establishment, Capital and Employee by District: 2017	119
12.5	เหมืองแร่ คนงาน และปริมาณแร่ที่ผลิตได้ จำแนกตามชนิดแร่ พ.ศ. 2556 - 2560 Active Mine, Workers Employed and Production by Kind of Mineral: 2013 - 2017	120
12.6	ผู้ที่ได้รับอนุมัติให้ก่อสร้าง สิ่งก่อสร้าง และพื้นที่ก่อสร้างอาคารโรงเรือน จำแนกตามเขตการปกครอง และชนิดของอาคาร พ.ศ. 2560 Permitted and Area of Building Construction by Area and Type of Building: 2017	121
12.7	ผู้ที่ได้รับอนุมัติให้ก่อสร้าง สิ่งก่อสร้าง และพื้นที่ก่อสร้างที่มีใช้อาคารโรงเรือน จำแนกตามเขตการปกครอง และชนิดของสิ่งก่อสร้าง พ.ศ. 2560 Permitted and Area of Civil Engineering Construction by Area and Type of Construction: 2017	122

## สถิติพลังงาน Energy Statistics

13.1	ผู้ใช้ไฟฟ้า และการจำหน่ายกระแสไฟฟ้า จำแนกตามประเภทผู้ใช้ เป็นรายอำเภอ ปีงบประมาณ 2560 Consumer and Electricity Sales by Type of Consumers and District: Fiscal Year 2017	125
13.2	ปริมาณการจำหน่ายน้ำมันเชื้อเพลิง จำแนกตามชนิดของน้ำมันเชื้อเพลิง พ.ศ. 2558 - 2560 Quantity of Gasoline Sold by Type of Gasoline: 2015 - 2017	126

## สถิติการค้า และราคา Trade and Price Statistics

14.1	ทะเบียนนิติบุคคลที่คงอยู่ และทุนจดทะเบียน จำแนกตามประเภทการจดทะเบียน พ.ศ. 2551 - 2560 Registered of Juristic Person and Authorized Capital by Type of Registration: 2008 - 2017	129
14.2	ทะเบียนนิติบุคคลที่คงอยู่ และทุนจดทะเบียน จำแนกตามประเภทการจดทะเบียน เป็นรายอำเภอ พ.ศ. 2560 Registered of Juristic Person and Authorized Capital by Type of Registration and District: 2017	130

14.3	ทะเบียนนิติบุคคลที่คงอยู่ จำแนกตามประเภทการจดทะเบียน และหมวดธุรกิจ พ.ศ. 2560 Registered of Juristic Person by Type of Registration and Category: 2017	131
14.4	ทะเบียนนิติบุคคลใหม่ และทุนจดทะเบียน จำแนกตามประเภทการจดทะเบียน เป็นรายอำเภอ พ.ศ. 2560 New Registered of Juristic Person and Authorized Capital by Type of Registration and District: 2017	133
14.5	ทะเบียนนิติบุคคลใหม่ จำแนกตามประเภทการจดทะเบียน และหมวดธุรกิจ พ.ศ. 2560 New Registered of Juristic Person by Type of Registration and Category: 2017	134
14.6	ใบอนุญาตประกอบธุรกิจเกี่ยวกับยา พ.ศ. 2556 - 2560 Licence Concerning Drug: 2013 - 2017	136
14.7	ดัชนีราคาผู้บริโภคทั่วไป จำแนกตามหมวดสินค้า พ.ศ. 2557 - 2560 General Consumer Price Index by Commodity Group: 2014 - 2017	137
14.8	ดัชนีราคาผู้บริโภคทั่วไป เป็นรายจังหวัด ภาคเหนือ พ.ศ. 2557 - 2560 General Consumer Price Index by Province of Northern Region: 2014 - 2017	138

### สถิติการขนส่ง และโลจิสติกส์

#### Transport and Logistics Statistics

15.1	รถจดทะเบียน ตามพระราชบัญญัติรถยนต์ พ.ศ. 2522 จำแนกตามประเภทรถ พ.ศ. 2556 - 2560 Vehicle Registered Under Motor Vehicle Act B.E. 1979 by Type of Vehicle: 2013 - 2017	141
15.2	รถใหม่ที่จดทะเบียนตามพระราชบัญญัติรถยนต์ พ.ศ. 2522 จำแนกตามประเภทรถ พ.ศ. 2556 - 2560 New Vehicle Registered Under Motor Vehicle Act B.E. 1979 by Type of Vehicle: 2013 - 2017	142
15.3	รถ และรถใหม่ที่จดทะเบียนตามพระราชบัญญัติการขนส่งทางบก พ.ศ. 2522 จำแนกตามประเภทรถ พ.ศ. 2556 - 2560 Vehicle and New Vehicle Registered Under Land Transport Act B.E. 1979 by Type of Vehicle: 2013 - 2017	143
15.4	อุบัติเหตุการจราจรทางบก และความเสียหาย พ.ศ. 2556 - 2560 Road Traffic Accident Casualty and Property Damaged: 2013 - 2017	144

### สถิติเทคโนโลยีสารสนเทศและการสื่อสาร

#### Information Communication and Technology Statistics

16.1	บริการโทรศัพท์ พ.ศ. 2555 - 2559 Telephone Services: 2012 - 2016	147
16.2	บริการไปรษณีย์ เป็นรายอำเภอ ปีงบประมาณ 2559 - 2560 Postal Services by District: Fiscal Years 2016 - 2017	148
16.3	ประชากรอายุ 6 ปีขึ้นไป จำแนกตามการใช้คอมพิวเตอร์ อินเทอร์เน็ต และโทรศัพท์มือถือ พ.ศ. 2558 - 2560 Population Aged 6 Years and Over Access to Computer, Internet and Mobile Phone: 2015 - 2017	149
16.4	ครัวเรือนที่มีอุปกรณ์ เครื่องมือเทคโนโลยีสารสนเทศและการสื่อสาร เป็นรายจังหวัด ภาคเหนือ พ.ศ. 2560 Households with Information and Communication Technology Devices by Province of Northern Region: 2017	150

### สถิติการท่องเที่ยวและกีฬา

#### Tourism and Sports Statistics

17.1	สถานพักแรม ห้องพัก ผู้เยี่ยมเยือน และรายได้จากการท่องเที่ยว เป็นรายจังหวัด ภาคเหนือ พ.ศ. 2559 Accommodation, Room, Visitor and Tourism Receipt by Province of Northern Region: 2016	155
17.2	สถิติการท่องเที่ยวของจังหวัดอุทัยธานี พ.ศ. 2557 - 2559 Uthai Thani Tourism Statistics: 2014 - 2016	156

### สถิติการเงิน การธนาคาร และการประกันภัย

#### Finance, Banking and Insurance Statistics

18.1	เงินรับฝาก และเงินให้สินเชื่อของธนาคารพาณิชย์ เป็นรายจังหวัด ภาคเหนือ พ.ศ. 2560 Deposits and Credits of Commercial Bank by Province of Northern Region: 2017	161
18.2	เงินรับฝาก และเงินให้สินเชื่อของธนาคารพาณิชย์ พ.ศ. 2551 - 2560 Deposits and Credits of Commercial Bank: 2008 - 2017	162
18.3	สาขา เงินฝาก เงินถอน และเงินฝากคงเหลือของธนาคารออมสิน จำแนกตามประเภทบัญชี เป็นรายอำเภอ พ.ศ. 2560 Branches, Deposit, Withdrawals and Deposit Outstandings of The Government Saving Bank by Type and District: 2017	163
18.4	สหกรณ์ จำแนกตามประเภทสหกรณ์ เป็นรายอำเภอ พ.ศ. 2560 Cooperatives by Type of Cooperatives and District: 2017	164
18.5	สถิติการรับประกันชีวิต พ.ศ. 2550 - 2559 Statistics of Life Insurance Business: 2007 - 2016	165

**สถิติการคลัง**  
**Fiscal Statistics**

19.1	รายรับ และรายจ่ายจริงขององค์การบริหารส่วนจังหวัด เทศบาล และองค์การบริหารส่วนตำบล จำแนกตามประเภท ปีงบประมาณ 2559 - 2560 Actual Revenue and Expenditure of Provincial Administrative Organization, Municipality and Subdistrict Administration Organization by Type: Fiscal Years 2016 - 2017	169
19.2	รายรับ และรายจ่ายจริงของเทศบาล จำแนกตามประเภท เป็นรายอำเภอ และเทศบาล ปีงบประมาณ 2560 Actual Revenue and Expenditure of Municipality by Type, District and Municipality: Fiscal Year 2017	170
19.3	รายรับ และรายจ่ายจริงขององค์การบริหารส่วนตำบล จำแนกตามประเภท เป็นรายอำเภอ และองค์การบริหารส่วนตำบล ปีงบประมาณ 2560 Actual Revenue and Expenditure of Subdistrict Administration Organization by Type, District and Subdistrict Administration Organization: Fiscal Year 2017	171
19.4	รายได้จากการจัดเก็บเงินภาษีของกรมสรรพากร จำแนกตามประเภทภาษี เป็นรายอำเภอ พ.ศ. 2560 Revenue Tax by Type of Taxes and District: 2017	174
19.5	รายได้จากการจัดเก็บเงินภาษีของกรมสรรพสามิต จำแนกตามรายการ พ.ศ. 2556 - 2560 Revenue of Excise Tax by Items: 2013 - 2017	175

**สถิติทรัพยากรธรรมชาติและสิ่งแวดล้อม**

**Natural Resources and Environment Statistics**

**สถิติทรัพยากรธรรมชาติและสิ่งแวดล้อม**

**Natural Resources and Environment Statistics**

20.1	ปริมาณน้ำที่นำไปใช้งานได้ จากอ่างเก็บน้ำขนาดใหญ่ จำแนกตามอ่างเก็บน้ำ เชื่อน เป็นรายภาค ณ วันที่ 1 มกราคม พ.ศ. 2559 - 2561 The Effective Storage Capacity from Reservoir by Dam and Region as of 1 <sup>st</sup> January: 2016 - 2018	181
20.2	แหล่งน้ำ จำแนกตามประเภทแหล่งน้ำ เป็นรายอำเภอ พ.ศ. 2559 - 2560 Water Resources by Type of Water Resources and District: 2016 - 2017	184
20.3	ปริมาณน้ำที่เก็บเฉลี่ยทั้งปี จำแนกตามประเภทแหล่งน้ำ เป็นรายอำเภอ พ.ศ. 2559 - 2560 Average Quantily of Water as Dammed Up by Type of Water Resources and District: 2016 - 2017	185
20.4	สถิติการประปา เป็นรายอำเภอ พ.ศ. 2560 Statistics of Water Supply by District: 2017	186



20.5	ปริมาณขยะมูลฝอย เป็นรายจังหวัด ภาคเหนือ พ.ศ. 2558 - 2560 Quantity of Solid Waste by Province of Northern Region: 2015 - 2017	187
20.6	อุณหภูมิ และความกดอากาศ ณ สถานีตรวจอากาศ เป็นรายเดือน พ.ศ. 2559 - 2560 Monthly Temperature and Atmospheric Pressure Data : 2016 - 2017	188
20.7	ความชื้นสัมพัทธ์ เป็นรายเดือน พ.ศ. 2559 - 2560 Monthly Relative Humidity Data: 2016 - 2017	189
20.8	ปริมาณฝนเป็นรายเดือน พ.ศ. 2556 - 2560 Monthly Rainfall Data: 2013 - 2017	190

### ตัวชี้วัด

#### Indicators

ตัวชี้วัดที่สำคัญของจังหวัด Provincial Key Indicators	193
--	-----

## สัญลักษณ์ ตัวย่อ และชื่อย่อ

### Symbols, Abbreviations and Acronyms

...	ยังไม่มีข้อมูล	Data not available
--	มีข้อมูลจำนวนเล็กน้อย	Negligible amount
-	ไม่มีข้อมูล หรือข้อมูลมีค่าเป็น 0	Nil or zero
e	ตัวเลขประมาณ	Estimated
r	ตัวเลขปรับปรุงใหม่	Revised
p	ตัวเลขเบื้องต้น	Preliminary
x	แยกรายละเอียดไม่ได้ หรือคำนวณไม่ได้	Data unclassified or not computable
D	ตัวเลขไม่พึงเปิดเผย	Disclosure prohibited
สปก.	สถานประกอบการ	Est. Establishment
		EFC. Effective Storage Capacity
	ลูกจ้าง	Emp. Employee
	ความกดอากาศเฉลี่ย	hPa Hectopascal
	ค่าออกเทน	RON Research Octane Number
ขย1	ขายยาแผนปัจจุบัน	A licence to sell modern drug
ขย2	ขายยาแผนปัจจุบัน เฉพาะยาบรรจุเสร็จที่ ไม่ใช่ยาอันตรายหรือ ยาควบคุมพิเศษ	A licence to sell only ready-packed modern drugs which are not dangerous or specially- controlled drug
ขย3	ขายยาแผนปัจจุบันเฉพาะยาบรรจุ เสร็จสำหรับสัตว์	A licence to sell only ready-packed modern drug for veterinary use
ผย1	ผลิตยาแผนปัจจุบัน	A licence to produce Modern drug
นย1	นำหรือสั่งยาแผนปัจจุบันเข้ามาใน ราชอาณาจักร	A licence to import or order drug into the Kingdom
ขยบ	ขายยาแผนโบราณ	A licence to sell traditional drug
ผยบ	ผลิตยาแผนโบราณ	A licence to produce traditional drug
นยบ	นำหรือสั่ง ยาแผนโบราณเข้ามา ในราชอาณาจักร	A licence to import or order traditional drug into the Kingdom

ข้อสังเกต: ข้อมูลบางตาราง ผลรวมของแต่ละจำนวนอาจไม่เท่ากับรวมยอด เนื่องจากการปัดเศษ  
Remarks: Figures for some table may not add up to total because of rounding data.

มองจังหวัดผ่านข้อมูลสถิติ

---

Province at a glance

# อุทัยธานี Uthai Thani

ประชากร พ.ศ. 2560  
Population: 2017

แรงงาน ไตรมาส 1 พ.ศ. 2561  
Labour Force 1<sup>st</sup> Quarter: 2018

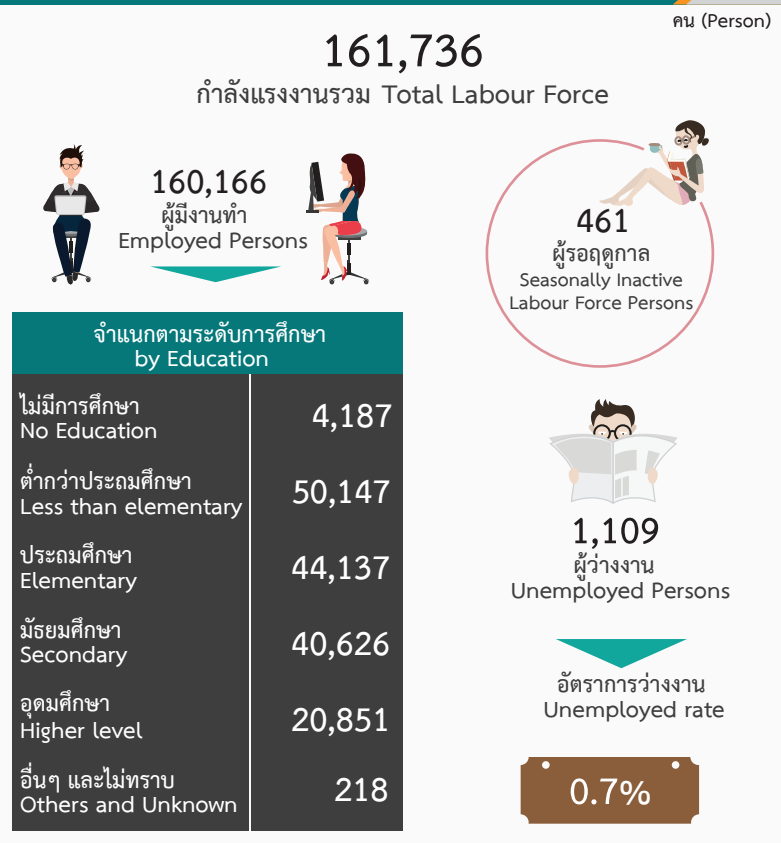
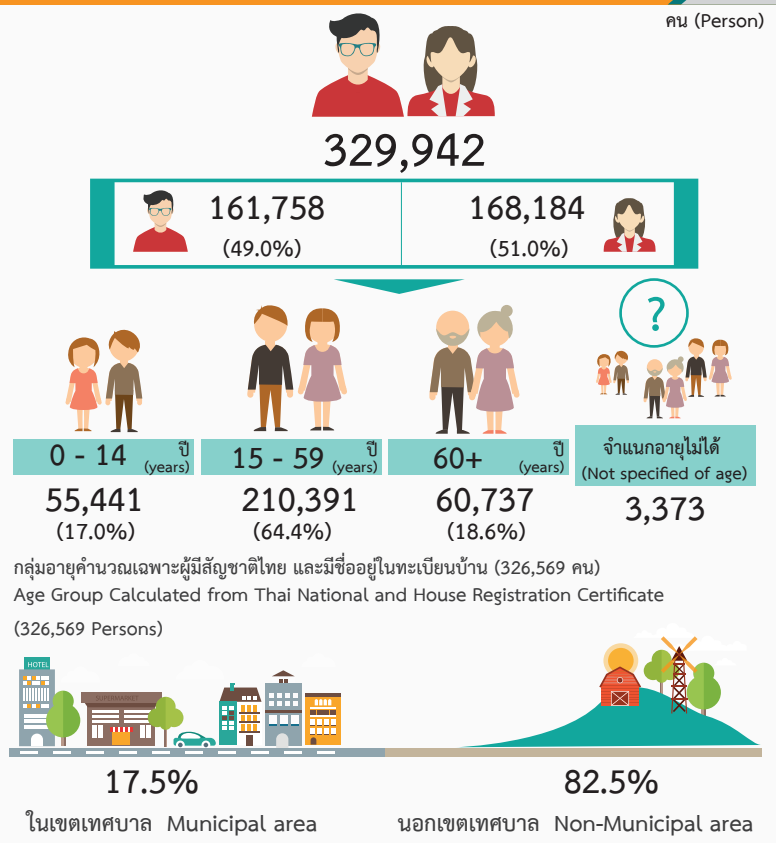

ที่มา : กรมการปกครอง  
Source: Department of Provincial Administration

ที่มา : สำนักงานสถิติแห่งชาติ  
Source: National Statistical Office

ผลิตภัณฑ์มวลรวมภาคและจังหวัด(ณ ราคาประจำปี) พ.ศ. 2559  
GRP and GPP at Current Prices: 2016

การมี การใช้เครื่องมือ/อุปกรณ์ไอซีที พ.ศ. 2560  
ICT: 2017

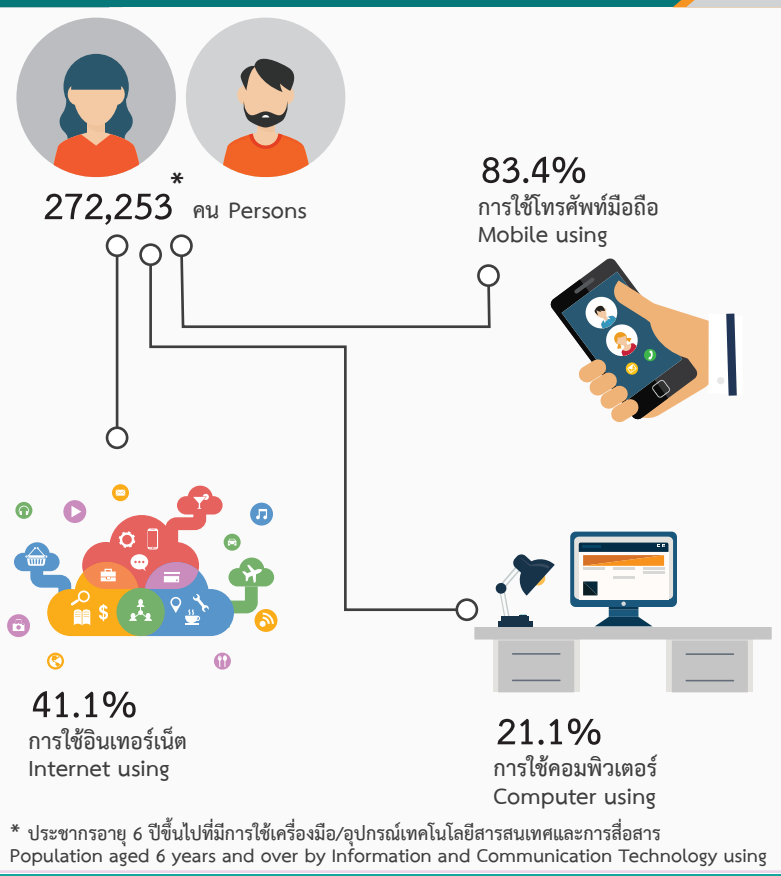
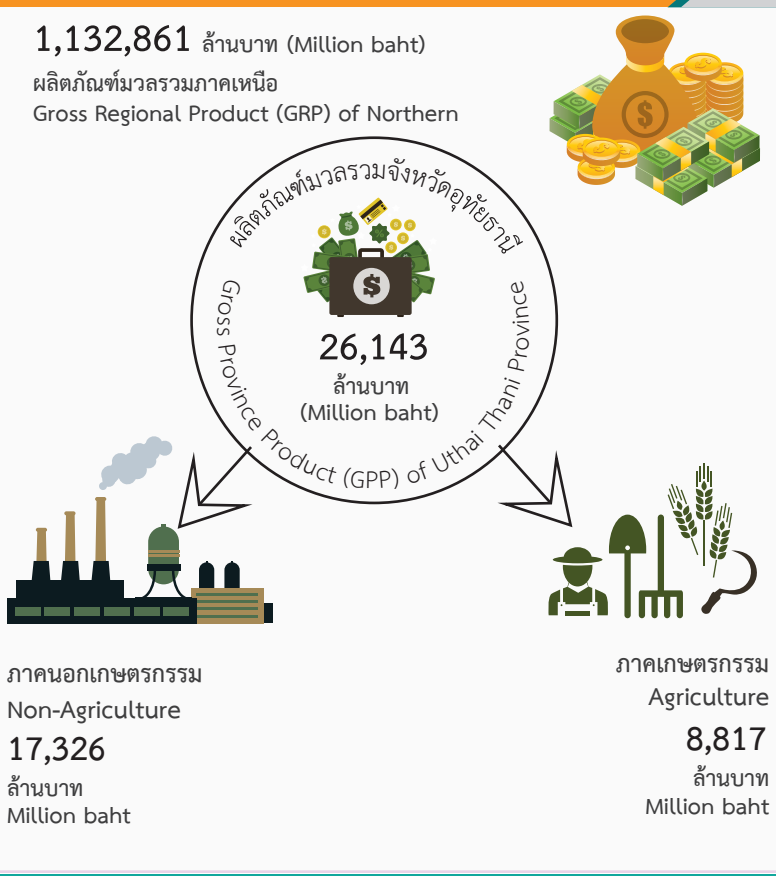

ที่มา : สำนักงานคณะกรรมการพัฒนาการเศรษฐกิจและสังคมแห่งชาติ  
Source: Office of the National Economic and Social Development Board

ที่มา : สำนักงานสถิติแห่งชาติ  
Source: National Statistical Office

สถิติสังคม

---

Social Statistics



สถิติประชากรศาสตร์ ประชากรและเคหะ

---

Demographic, Population and Housing Statistics





ตาราง 1.1 ประชากรจากการทะเบียน อัตราการเปลี่ยนแปลง และความหนาแน่นของประชากร เป็นรายอำเภอ พ.ศ. 2556 - 2560

Table 1.1 Population from Registration Record, Percentage Change and Density by District: 2013 - 2017

อำเภอ	ประชากร Population					อัตราการเปลี่ยนแปลง Percentage change (%)				ความหนาแน่น ของประชากร (ต่อ ตร. กม.) Population density (per sq. km.)	District
	2556 (2013)	2557 (2014)	2558 (2015)	2559 (2016)	2560 (2017)	2557 (2014)	2558 (2015)	2559 (2016)	2560 (2017)		
<b>รวมยอด</b>	<b>329,536</b>	<b>330,179</b>	<b>330,906</b>	<b>330,299</b>	<b>329,942</b>	<b>0.20</b>	<b>0.22</b>	<b>-0.18</b>	<b>-0.11</b>	<b>49.02</b>	<b>Total</b>
อำเภอเมืองอุทัยธานี	51,152	51,065	50,962	50,666	50,494	-0.17	-0.20	-0.58	-0.34	201.90	Mueang Uthai Thani District
อำเภอทัพทัน	38,848	38,874	38,859	38,797	38,754	0.07	-0.04	-0.16	-0.11	119.75	Thap Than District
อำเภอสว่างอารมณ์	31,893	31,934	32,017	31,961	31,941	0.13	0.26	-0.17	-0.06	93.55	Sawang Arom District
อำเภอหนองฉาง	44,243	44,170	44,235	44,045	43,965	-0.16	0.15	-0.43	-0.18	128.86	Nong Chang District
อำเภอหนองขาหย่าง	16,216	16,271	16,242	16,191	16,133	0.34	-0.18	-0.31	-0.36	46.39	Nong Khayang District
อำเภอบ้านไร่	68,411	68,755	69,092	69,132	69,045	0.50	0.49	0.06	-0.13	19.07	Ban Rai District
อำเภอลานสัก	58,598	58,872	59,199	59,155	59,246	0.47	0.56	-0.07	0.15	54.83	Lan Sak District
อำเภอห้วยคต	20,175	20,238	20,300	20,352	20,364	0.31	0.31	0.26	0.06	48.01	Huai Khot District

ที่มา: กรมการปกครอง กระทรวงมหาดไทย

Source: Department of Provincial Administration, Ministry of Interior

ตาราง 1.2 ประชากรจากการทะเบียน จำแนกตามเพศ เขตการปกครอง เป็นรายอำเภอ พ.ศ. 2558 - 2560

Table 1.2 Population from Registration Record by Sex, Administration Zone and District: 2015 - 2017

อำเภอ และเขตการปกครอง	2558 (2015)			2559 (2016)			2560 (2017)			District and Administration Zone
	รวม Total	ชาย Male	หญิง Female	รวม Total	ชาย Male	หญิง Female	รวม Total	ชาย Male	หญิง Female	
<b>รวมยอด</b>	<b>330,906</b>	<b>162,559</b>	<b>168,347</b>	<b>330,299</b>	<b>162,209</b>	<b>168,090</b>	<b>329,942</b>	<b>161,758</b>	<b>168,184</b>	<b>Total</b>
ในเขตเทศบาล	58,510	28,017	30,493	58,041	27,770	30,271	57,761	27,600	30,161	Municipal Area
นอกเขตเทศบาล	272,396	134,542	137,854	272,258	134,439	137,819	272,181	134,158	138,023	Non-Municipal Area
<b>อำเภอเมืองอุทัยธานี</b>	<b>50,962</b>	<b>24,266</b>	<b>26,696</b>	<b>50,666</b>	<b>24,075</b>	<b>26,591</b>	<b>50,494</b>	<b>23,959</b>	<b>26,535</b>	<b>Mueang Uthai Thani District</b>
เทศบาลเมืองอุทัยธานี	15,273	7,094	8,179	14,986	6,940	8,046	14,946	6,907	8,039	Uthai Thani Town Municipality
นอกเขตเทศบาล	35,689	17,172	18,517	35,680	17,135	18,545	35,548	17,052	18,496	Non-Municipal Area
<b>อำเภอทัพทัน</b>	<b>38,859</b>	<b>18,921</b>	<b>19,938</b>	<b>38,797</b>	<b>18,890</b>	<b>19,907</b>	<b>38,754</b>	<b>18,848</b>	<b>19,906</b>	<b>Thap Than District</b>
เทศบาลตำบลตุ๊กตุ๋	11,544	5,701	5,843	11,515	5,669	5,846	11,494	5,644	5,850	Taluk Du Subdistrict Municipality
เทศบาลตำบลทัพทัน	9,033	4,293	4,740	9,030	4,313	4,717	9,032	4,318	4,714	Thap Than Subdistrict Municipality
เทศบาลตำบลหนองสระ	2,174	1,012	1,162	2,171	1,007	1,164	2,162	1,003	1,159	Nong Sra Subdistrict Municipality
นอกเขตเทศบาล	16,108	7,915	8,193	16,081	7,901	8,180	16,066	7,883	8,183	Non-Municipal Area
<b>อำเภอสว่างอารมณ์</b>	<b>32,017</b>	<b>15,993</b>	<b>16,024</b>	<b>31,961</b>	<b>15,980</b>	<b>15,981</b>	<b>31,941</b>	<b>15,952</b>	<b>15,989</b>	<b>Sawang Arom District</b>
เทศบาลตำบลสว่างอารมณ์	1,788	874	914	1,756	858	898	1,737	855	882	Sawang Arom Subdistrict Municipality
นอกเขตเทศบาล	30,229	15,119	15,110	30,205	15,122	15,083	30,204	15,097	15,107	Non-Municipal Area
<b>อำเภอหนองฉาง</b>	<b>44,235</b>	<b>21,429</b>	<b>22,806</b>	<b>44,045</b>	<b>21,336</b>	<b>22,709</b>	<b>43,965</b>	<b>21,260</b>	<b>22,705</b>	<b>Nong Chang District</b>
เทศบาลตำบลเขาวางแกรก	6,471	3,093	3,378	6,476	3,098	3,378	6,476	3,105	3,371	Khao Bang Kraek Subdistrict Municipality
เทศบาลตำบลหนองฉาง	2,995	1,411	1,584	2,968	1,403	1,565	2,915	1,369	1,546	Nong Chang Subdistrict Municipality
นอกเขตเทศบาล	34,769	16,925	17,844	34,601	16,835	17,766	34,574	16,786	17,788	Non-Municipal Area
<b>อำเภอหนองขาหย่าง</b>	<b>16,242</b>	<b>7,754</b>	<b>8,488</b>	<b>16,191</b>	<b>7,748</b>	<b>8,443</b>	<b>16,133</b>	<b>7,679</b>	<b>8,454</b>	<b>Nong Khayang District</b>
เทศบาลตำบลหนองขาหย่าง	669	321	348	641	304	337	623	300	323	Nong Khayang Subdistrict Municipality
นอกเขตเทศบาล	15,573	7,433	8,140	15,550	7,444	8,106	15,510	7,379	8,131	Non-Municipal Area
<b>อำเภอบ้านไร่</b>	<b>69,092</b>	<b>34,425</b>	<b>34,667</b>	<b>69,132</b>	<b>34,449</b>	<b>34,683</b>	<b>69,045</b>	<b>34,344</b>	<b>34,701</b>	<b>Ban Rai District</b>
เทศบาลตำบลบ้านไร่	2,766	1,357	1,409	2,750	1,356	1,394	2,685	1,317	1,368	Ban Rai Subdistrict Municipality
เทศบาลตำบลเมืองกาฐัง	2,158	1,045	1,113	2,134	1,024	1,110	2,138	1,016	1,122	Mueang Ka Rung Subdistrict Municipality

ตาราง 1.2 ประชากรจากการทะเบียน จำแนกตามเพศ เขตการปกครอง เป็นรายอำเภอ พ.ศ. 2558 - 2560 (ต่อ)

Table 1.2 Population from Registration Record by Sex, Administration Zone and District: 2015 - 2017 (Cont.)

อำเภอ และเขตการปกครอง	2558 (2015)			2559 (2016)			2560 (2017)			District and Administration Zone
	รวม Total	ชาย Male	หญิง Female	รวม Total	ชาย Male	หญิง Female	รวม Total	ชาย Male	หญิง Female	
นอกเขตเทศบาล	64,168	32,023	32,145	64,248	32,069	32,179	64,222	32,011	32,211	Non-Municipal Area
อำเภอลานสัก	59,199	29,639	29,560	59,155	29,561	29,594	59,246	29,576	29,670	Lan Sak District
เทศบาลตำบลลานสัก	3,639	1,816	1,823	3,614	1,798	1,816	3,553	1,766	1,787	Lan Sak Subdistrict Municipality
นอกเขตเทศบาล	55,560	27,823	27,737	55,541	27,763	27,778	55,693	27,810	27,883	Non-Municipal Area
อำเภอห้วยคต	20,300	10,132	10,168	20,352	10,170	10,182	20,364	10,140	10,224	Huai Khot District

ที่มา: กรมการปกครอง กระทรวงมหาดไทย

Source: Department of Provincial Administration, Ministry of Interior

ตาราง 1.3 ประชากรจากการทะเบียน จำแนกตามหมวดอายุ เป็นรายอำเภอ พ.ศ. 2560

Table 1.3 Population from Registration Record by Age Group and District: 2017

อำเภอ	รวม Total	หมวดอายุ (ปี) Age group (year)																			ประชากรในทะเบียนบ้านกลาง Population registered in central house file	District	
		0-4	5-9	10-14	15-19	20-24	25-29	30-34	35-39	40-44	45-49	50-54	55-59	60-64	65-69	70-74	75-79	80 และมากกว่า 80 and over	ไม่ทราบ Unknown	ผู้ไม่ใช่สัญชาติไทย A Non-Thai national			ประชากรอยู่ระหว่างการย้าย Transferring Population
<b>รวมยอด</b>	<b>329,942</b>	<b>16,536</b>	<b>18,969</b>	<b>19,936</b>	<b>19,847</b>	<b>22,116</b>	<b>22,312</b>	<b>22,858</b>	<b>23,894</b>	<b>25,321</b>	<b>26,127</b>	<b>26,003</b>	<b>21,913</b>	<b>18,133</b>	<b>15,126</b>	<b>10,005</b>	<b>8,114</b>	<b>9,359</b>	-	<b>427</b>	<b>396</b>	<b>2,550</b>	<b>Total</b>
ในเขตเทศบาล	57,761	2,554	2,934	3,185	3,224	3,739	3,828	3,923	3,981	4,330	4,449	4,564	4,195	3,646	2,952	1,949	1,632	1,912	-	76	173	515	Municipal area
นอกเขตเทศบาล	272,181	13,982	16,035	16,751	16,623	18,377	18,484	18,935	19,913	20,991	21,678	21,439	17,718	14,487	12,174	8,056	6,482	7,447	-	351	223	2,035	Non-municipal area
อำเภอเมืองอุทัยธานี	50,494	2,138	2,504	2,703	2,778	3,407	3,405	3,367	3,560	3,822	4,032	4,273	3,746	3,207	2,479	1,667	1,405	1,655	-	59	159	128	Mueang Uthai Thani District
อำเภอทัพทัน	38,754	1,912	2,202	2,193	2,271	2,482	2,564	2,629	2,659	2,933	3,032	3,017	2,536	2,243	1,992	1,359	1,178	1,242	-	24	27	259	Thap Than District
อำเภอสว่างอารมณ์	31,941	1,711	2,010	2,016	1,985	2,063	2,135	2,285	2,376	2,420	2,525	2,520	2,063	1,673	1,417	948	692	878	-	31	21	172	Sawang Arom District
อำเภอหนองขาหย่าง	43,965	1,940	2,184	2,414	2,441	2,816	2,781	2,955	3,038	3,205	3,359	3,536	3,107	2,749	2,410	1,633	1,315	1,615	-	28	37	402	Nong Chang District
อำเภอหนองขาหย่าง	16,133	677	789	858	862	1,062	1,004	1,039	1,135	1,238	1,307	1,317	1,121	983	880	618	482	700	-	5	8	48	Nong Khayang District
อำเภอบ้านไร่	69,045	3,632	4,259	4,423	4,321	4,806	4,935	5,042	5,119	5,372	5,520	5,323	4,348	3,383	2,717	1,741	1,430	1,562	-	140	64	908	Ban Rai District
อำเภอลานสัก	59,246	3,353	3,678	4,003	3,813	4,025	4,052	4,112	4,517	4,814	4,696	4,469	3,746	2,927	2,472	1,520	1,219	1,270	-	119	61	380	Lan Sak District
อำเภอห้วยคต	20,364	1,173	1,343	1,326	1,376	1,455	1,436	1,429	1,490	1,517	1,656	1,548	1,246	968	759	519	393	437	-	21	19	253	Huai Khot District

หมายเหตุ: ไม่ทราบ = ไม่ทราบ/ระบุปีจันทรคติ

Note: Unknown = Unknown/Lunar calendar

ที่มา: กรมการปกครอง กระทรวงมหาดไทย

Source: Department of Provincial Administration, Ministry of Interior

ตาราง 1.4 เนื้อที่ ระยะทางจากอำเภอถึงจังหวัด และเขตการปกครอง เป็นรายอำเภอ พ.ศ. 2560

Table 1.4 Area, Distance from District to Province and Administration Zone by District: 2017

อำเภอ	เนื้อที่ (ตร.กม.) Area (Sq.km.)	ระยะทางจาก อำเภอถึงจังหวัด (กม.) Distance from district to province (Km.)	เขตการปกครอง Administration zone						District
			เทศบาลนคร City municipality	เทศบาลเมือง Town municipality	เทศบาลตำบล Subdistrict municipality	องค์การบริหาร ส่วนตำบล Subdistrict administration organization	ตำบล Subdistrict	หมู่บ้าน Village	
<b>รวมยอด</b>	<b>6,730.25</b>	<b>269.00</b>	-	<b>1</b>	<b>13</b>	<b>49</b>	<b>70</b>	<b>642</b>	<b>Total</b>
อำเภอเมืองอุทัยธานี	250.10	2.00	-	1	1	9	14	86	Mueang Uthai Thani district
อำเภอทัพทัน	323.63	19.00	-	-	3	4	10	90	Thap Than district
อำเภอสว่างอารมณ์	341.44	32.00	-	-	3	2	5	65	Sawang Arom district
อำเภอหนองฉาง	341.18	22.00	-	-	2	8	10	97	Nong Chang district
อำเภอหนองขาหย่าง	347.78	10.00	-	-	1	5	9	53	Nong Khayang district
อำเภอบ้านไร่	3,621.49	80.00	-	-	2	12	13	136	Ban Rai district
อำเภอลานสัก	1,080.45	54.00	-	-	1	6	6	84	Lan Sak district
อำเภอห้วยคต	424.18	50.00	-	-	-	3	3	31	Huai Khot district

ที่มา: ที่ทำการปกครองจังหวัด อุทัยธานี

Source: Uthai Thani Provincial Administration Office

ตาราง 1.5 จำนวนและอัตราเกิดมีชีพ การตาย ทารกตาย และมารดาตาย พ.ศ. 2556 - 2560

Table 1.5 Number and Rate of Live births, Death, Infant Mortality and Maternal Mortality: 2013 - 2017

ปี	จำนวน Number				อัตรา Rate				Year
	เกิดมีชีพ Live births	ตาย Death	ทารกตาย Infant mortality	มารดาตาย Maternal mortality	เกิด <sup>(1)</sup> Crude birth	ตาย <sup>(1)</sup> Crude death	ทารกตาย <sup>(2)</sup> Infant mortality	มารดาตาย <sup>(3)</sup> Maternal mortality	
2556	3,037	2,736	47	2	9.22	8.31	15.48	65.85	2013
2557	2,796	2,611	34	1	8.48	7.92	12.15	35.73	2014
2558	2,735	2,652	42	2	8.28	8.03	14.84	70.67	2015
2559	2,555	2,957	31	1	7.74	8.96	12.13	39.14	2016
2560	2,505	2,546	14	-	7.60	7.72	5.59	-	2017

หมายเหตุ: (1) อัตราเกิดและตายต่อประชากร 1,000 คน

(2) อัตราทารกตายต่อการเกิดมีชีพ 1,000 คน

(3) อัตรามารดาตายต่อการเกิดมีชีพ 100,000 คน

ที่มา: สำนักงานสาธารณสุขจังหวัด อุทัยธานี

Note: (1) Crude birth and death rate per 1,000

(2) Infant mortality rate per 1,000 livebirths.

(3) Maternal mortality rate per 100,000 livebirths.

Source: Uthai Thani Provincial Health Office

ตาราง 1.6 การเกิด การตาย การย้ายเข้า และการย้ายออก จำแนกตามเพศ เป็นรายอำเภอ พ.ศ. 2560

Table 1.6 Births, Deaths, Registered-In and Registered-Out by Sex and District: 2017

อำเภอ	การเกิด Births			การตาย Deaths			การย้ายเข้า Registered - in			การย้ายออก Registered - out			District
	รวม Total	ชาย Male	หญิง Female	รวม Total	ชาย Male	หญิง Female	รวม Total	ชาย Male	หญิง Female	รวม Total	ชาย Male	หญิง Female	
<b>รวมยอด</b>	<b>2,505</b>	<b>1,275</b>	<b>1,230</b>	<b>2,546</b>	<b>1,428</b>	<b>1,118</b>	<b>12,725</b>	<b>6,425</b>	<b>6,300</b>	<b>12,835</b>	<b>6,603</b>	<b>6,232</b>	<b>Total</b>
อำเภอเมืองอุทัยธานี	1,634	839	795	1,291	750	541	2,000	990	1,010	3,359	1,698	1,661	Mueang Uthai Thani District
อำเภอทัพทัน	139	67	72	201	106	95	1,407	719	688	1,230	644	586	Thap Than District
อำเภอสว่างอารมณ์	105	50	55	132	75	57	1,047	549	498	928	484	444	Sawang Arom District
อำเภอหนองฉาง	168	84	84	210	101	109	1,560	790	770	1,449	748	701	Nong Chang District
อำเภอหนองขาหย่าง	-	-	-	90	46	44	614	287	327	504	268	236	Nong Khayang District
อำเภอบ้านไร่	175	91	84	305	173	132	2,317	1,201	1,116	2,011	1,054	957	Ban Rai District
อำเภอลานสัก	222	111	111	238	134	104	2,926	1,472	1,454	2,593	1,307	1,286	Lan Sak District
อำเภอห้วยคต	62	33	29	79	43	36	854	417	437	761	400	361	Huai Khot District

ที่มา: กรมการปกครอง กระทรวงมหาดไทย

Source: Department of Provincial Administration, Ministry of Interior

ตาราง 1.7 จำนวนและอัตราการสมรส และหย่าร้าง พ.ศ. 2551 - 2560

Table 1.7 Number and Crude Marriage and Divorce Rate: 2008 - 2017

ปี	จำนวน Number		อัตรา Rate		Year
	สมรส Marriage	หย่า Divorce	การสมรส Crude Marriage (1)	การหย่าร้าง Crude Divorce (2)	
2551	1,253	487	3.83	1.49	2008
2552	1,144	465	3.49	1.42	2009
2553	1,259	478	3.84	1.46	2010
2554	1,154	435	3.52	1.33	2011
2555	1,333	427	4.06	1.30	2012
2556	1,310	438	3.98	1.33	2013
2557	1,366	493	4.14	1.49	2014
2558	1,252	481	3.79	1.46	2015
2559	1,033	505	3.13	1.53	2016
2560	964	505	2.92	1.53	2017

หมายเหตุ: (1) อัตราการสมรสต่อประชากร 1,000 คน

(2) อัตราการหย่าร้างต่อประชากร 1,000 คน

ที่มา: ที่ทำการปกครองจังหวัด อุทัยธานี

Note: (1) Crude marriage rate per 1,000 populations.

(2) Crude divorce rate per 1,000 populations.

Source: Uthai Thani Provincial Administration Office



ตาราง 1.8 การจดทะเบียนสมรส และหย่า เป็นรายอำเภอ พ.ศ. 2556 - 2560

Table 1.8 Couple with Marriage and Divorce Certificate by District: 2013 - 2017

อำเภอ	สมรส Marriage					หย่า Divorce					District
	2556	2557	2558	2559	2560	2556	2557	2558	2559	2560	
	(2013)	(2014)	(2015)	(2016)	(2017)	(2013)	(2014)	(2015)	(2016)	(2017)	
<b>รวมยอด</b>	<b>1,310</b>	<b>1,366</b>	<b>1,252</b>	<b>1,033</b>	<b>964</b>	<b>438</b>	<b>493</b>	<b>481</b>	<b>505</b>	<b>505</b>	<b>Total</b>
อำเภอเมืองอุทัยธานี	260	168	186	192	170	89	106	100	81	117	Mueang Uthai Thani district
อำเภอทัพทัน	91	101	105	100	83	60	43	56	49	32	Thap Than district
อำเภอสว่างอารมณ์	150	110	116	96	93	38	40	28	38	44	Sawang Arom district
อำเภอหนองฉาง	154	152	147	141	114	54	55	63	73	72	Nong Chang district
อำเภอหนองขาหย่าง	83	60	51	42	38	24	25	25	29	21	Nong Khayang district
อำเภอบ้านไร่	236	259	241	200	231	73	99	83	96	89	Ban Rai district
อำเภอลานสัก	258	418	316	200	157	69	89	96	101	100	Lan Sak district
อำเภอห้วยคต	78	98	90	62	78	31	36	30	38	30	Huai Khot district

ที่มา: ที่ทำการปกครองจังหวัด อุทัยธานี

Source: Uthai Thani Provincial Administration Office

ตาราง 1.9 ผู้รับบริการวางแผนครอบครัวรายใหม่ จำแนกตามวิธีคุมกำเนิด พ.ศ 2556 - 2560

Table 1.9 New Family Planning Acceptors by Contraceptive Methods: 2013 - 2017

ปี (Year)	รวม Total	วิธีคุมกำเนิด Contraceptive methods							
		ห่วงอนามัย Intrauterine device	ยาเม็ด Oral pill	ทำหมันหญิง Tubectomy	ทำหมันชาย Vasectomy	ยาฉีด Injection	ยาฝัง Norplant	ถุงยางอนามัย Condom	อื่น ๆ Others
2556 (2013)	1,883	1	649	15	1	1,054	1	58	104
2557 (2014)	1,437	2	537	20	-	836	2	17	23
2558 (2015)	1,745	2	655	23	-	1,019	3	21	22
2559 (2016)	1,364	1	302	335	1	626	72	27	-
2560 (2017)	1,294	4	547	21	1	633	44	44	-

ที่มา: สำนักงานสาธารณสุขจังหวัด อุทัยธานี

Source: Uthai Thani Provincial Health Office

ตาราง 1.10 ผู้รับบริการวางแผนครอบครัวรายใหม่ จำแนกตามวิธีคุมกำเนิด เป็นรายอำเภอ พ.ศ. 2560

Table 1.10 New Family Planning Acceptors by Contraceptive Methods and District: 2017

อำเภอ	รวม Total	วิธีคุมกำเนิด Contraceptive methods								District
		ห่วงอนามัย Intrauterine device	ยาเม็ด Oral pill	ทำหมันหญิง Tubectomy	ทำหมันชาย Vasectomy	ยาฉีด Injection	ยาฝัง Norplant	ถุงยางอนามัย Condom	อื่น ๆ Others	
<b>รวมยอด</b>	<b>1,294</b>	<b>4</b>	<b>547</b>	<b>21</b>	<b>1</b>	<b>633</b>	<b>44</b>	<b>44</b>	<b>-</b>	<b>Total</b>
อำเภอเมืองอุทัยธานี	97	-	28	-	1	47	-	21	-	Mueang Uthai Thani district
อำเภอทัพทัน	177	1	80	3	-	74	11	8	-	Thap Than district
อำเภอสว่างอารมณ์	163	-	64	2	-	87	7	3	-	Sawang Arom district
อำเภอหนองฉาง	133	-	49	5	-	65	9	5	-	Nong Chang district
อำเภอหนองขาหย่าง	53	-	24	-	-	29	-	-	-	Nong Khayang district
อำเภอบ้านไร่	386	1	184	5	-	187	4	5	-	Ban Rai district
อำเภอลานสัก	205	2	83	6	-	101	11	2	-	Lan Sak district
อำเภอห้วยคต	80	-	35	-	-	43	2	-	-	Huai Khot district

ที่มา: สำนักงานสาธารณสุขจังหวัด อุทัยธานี

Source: Uthai Thani Provincial Health Office

ตาราง 1.11 บ้านจากการทะเบียน เป็นรายอำเภอ พ.ศ. 2556 - 2560

Table 1.11 House from Registration Record by District: 2013 - 2017

อำเภอ	2556 (2013)	2557 (2014)	2558 (2015)	2559 (2016)	2560 (2017)	อัตราการเปลี่ยนแปลง Percentage change (%)				District
						2557 (2014)	2558 (2015)	2559 (2016)	2560 (2017)	
<b>รวมยอด</b>	<b>113,246</b>	<b>115,493</b>	<b>117,767</b>	<b>119,435</b>	<b>121,178</b>	<b>2.0</b>	<b>2.0</b>	<b>1.4</b>	<b>1.5</b>	<b>Total</b>
อำเภอเมืองอุทัยธานี	21,155	21,552	21,970	22,288	22,523	1.9	1.9	1.4	1.1	Mueang Uthai Thani District
อำเภอทัพทัน	12,065	12,320	12,536	12,686	12,819	2.1	1.8	1.2	1.0	Thap Than District
อำเภอสว่างอารมณ์	10,970	11,164	11,337	11,436	11,518	1.8	1.5	0.9	0.7	Sawang Arom District
อำเภอหนองฉาง	14,436	14,696	14,957	15,170	15,393	1.8	1.8	1.4	1.5	Nong Chang District
อำเภอหนองขาหย่าง	5,421	5,548	5,674	5,744	5,800	2.3	2.3	1.2	1.0	Nong Khayang District
อำเภอบ้านไร่	24,095	24,524	25,044	25,519	25,863	1.8	2.1	1.9	1.3	Ban Rai District
อำเภอลานสัก	18,471	18,920	19,336	19,568	20,170	2.4	2.2	1.2	3.1	Lan Sak District
อำเภอห้วยคต	6,633	6,769	6,913	7,024	7,092	2.1	2.1	1.6	1.0	Huai Khot District

ที่มา: กรมการปกครอง กระทรวงมหาดไทย

Source: Department of Provincial Administration, Ministry of Interior

ตาราง 1.12 ร้อยละของครัวเรือน จำแนกตามลักษณะที่สำคัญของครัวเรือน จังหวัด อุทัยธานี พ.ศ. 2556 - 2560

Table 1.12 Percentage of Households by Major Housing Characteristics : Uthai Thani Province 2013 - 2017

ลักษณะที่สำคัญของครัวเรือน	2556 (2013)	2557 (2014)	2558 (2015)	2559 (2016)	2560 (2017)	Major housing characteristics
<b>ประเภทของที่อยู่อาศัย</b>	<b>100.00</b>	<b>100.00</b>	<b>100.00</b>	<b>100.00</b>	<b>100.00</b>	<b>Type of dwelling</b>
บ้านโดด	93.20	92.49	91.30	89.90	89.87	Detached house
ห้องแถว	5.30	6.12	7.40	6.80	8.01	Row house
ทาวน์เฮาส์หรือบ้านแฝด	0.70	0.71	1.00	0.98	0.50	Townhouse or twinhouse
ห้องชุด	0.60	-	-	1.87	1.21	Apartment or flat
ห้องภายในบ้าน	0.10	-	0.10	0.39	-	Room or rooms
ที่อยู่อาศัยชั่วคราว	-	0.68	0.10	-	0.06	Improvised quarters
อื่น ๆ	0.10	-	0.10	0.06	0.35	Others
<b>ชนิดของวัสดุก่อสร้างที่อยู่อาศัย</b>	<b>100.00</b>	<b>100.00</b>	<b>100.00</b>	<b>100.00</b>	<b>100.00</b>	<b>Construction materials</b>
ตึก	44.20	50.66	52.00	61.97	54.20	Cement, brick or stone
ไม้	29.40	22.30	23.10	15.01	19.59	Wood
ครึ่งตึกครึ่งไม้	25.70	26.05	24.40	22.44	25.67	Brick and wood
วัสดุที่หาได้ตามท้องถิ่น	-	0.06	0.30	-	0.06	Local materials
วัสดุใช้แล้ว	-	0.32	0.10	0.30	0.08	Re-used materials
วัสดุอื่น ๆ	0.70	0.61	-	0.28	0.40	Others
<b>สถานภาพการครอบครองที่อยู่อาศัย</b>	<b>100.00</b>	<b>100.00</b>	<b>100.00</b>	<b>100.00</b>	<b>100.00</b>	<b>Occupancy status</b>
เป็นเจ้าของบ้านและที่ดิน	86.50	89.51	84.60	81.25	79.07	Owens dwelling and land
เป็นเจ้าของบ้านแต่เช่าที่ดิน	3.40	3.52	6.50	8.09	8.45	Owens dwelling on rented land
บ้านเช่า	2.90	3.40	3.60	4.85	4.02	Rents
อยู่โดยไม่เสียค่าเช่า	7.20	3.58	5.30	5.80	8.46	Occupied rented free
<b>การใช้น้ำ</b>	<b>100.00</b>	<b>100.00</b>	<b>100.00</b>	<b>100.00</b>	<b>100.00</b>	<b>Water supply</b>
น้ำประปาภายในบ้าน	86.70	91.52	90.50	91.58	90.79	Inside Piped Water Supply
น้ำบ่อน้ำบาดาลภายในบ้าน	8.80	5.30	6.10	3.88	4.62	Inside piped underground water

ตาราง 1.12 ร้อยละของครัวเรือน จำแนกตามลักษณะที่สำคัญของครัวเรือน จังหวัด อุทัยธานี พ.ศ. 2556 - 2560 (ต่อ)

Table 1.12 Percentage of Households by Major Housing Characteristics : Uthai Thani Province 2013 - 2017 (Cont.)

ลักษณะที่สำคัญของครัวเรือน	2556 (2013)	2557 (2014)	2558 (2015)	2559 (2016)	2560 (2017)	Major housing characteristics
น้ำประปาด้านนอกบ้าน	0.60	0.33	0.30	0.56	0.07	Outside piped or public tap
น้ำบ่อ/น้ำบาดาลภายนอกบ้าน	2.80	1.15	1.40	3.15	0.66	Outside piped or underground water
น้ำจากแม่น้ำ ลำธารหรือคลอง	0.10	1.09	0.60	0.45	0.23	River, Stream etc.
น้ำฝน	0.40	0.10	0.60	0.39	1.75	Rain water
อื่นๆ	0.70	0.50	0.40	-	1.90	Others
<b>น้ำดื่ม</b>	<b>100.00</b>	<b>100.00</b>	<b>100.00</b>	<b>100.00</b>	<b>100.00</b>	<b>Drinking water</b>
น้ำดื่มบรรจุขวด	17.20	24.44	28.30	32.78	32.24	Bottle-water
น้ำประปาภายในบ้าน	7.10	4.03	4.00	2.20	2.31	Inside piped water supply
น้ำบ่อ/น้ำบาดาลภายในบ้าน	3.80	3.08	4.80	3.12	2.74	Inside piped or underground water
น้ำประปาด้านนอกบ้าน	0.60	0.06	0.70	0.57	0.07	Outside piped or public tap
น้ำบ่อ/น้ำบาดาลนอกบ้าน	3.80	1.97	3.40	1.43	0.80	Well or underground water
น้ำจากแม่น้ำ ลำธารหรือคลอง	-	0.29	-	-	-	River, stream etc.
น้ำฝน	58.40	51.74	42.70	43.95	44.21	Rain water
อื่นๆ	9.10	14.39	15.90	15.91	17.63	Others
<b>การใช้ส้วม</b>	<b>100.00</b>	<b>100.00</b>	<b>100.00</b>	<b>100.00</b>	<b>100.00</b>	<b>Toilet facilities</b>
ไม่มีส้วม	-	-	0.10	0.48	0.07	No facility nearby
ส้วมชักโครก	23.50	18.63	25.70	40.01	41.38	Flush latrine
ส้วมซึม	72.70	73.00	68.10	51.44	50.79	Mould latrine
ส้วมชักโครกและส้วมซึม	3.80	8.37	6.10	8.01	7.76	Flush and mould latrine
ส้วมหลุม ฝัง บ่อปลา	0.10	-	-	0.10	-	Pit or hole in ground or into river and others
ถ่ายลงแม่น้ำลำคลองหรือส้วมลักษณะอื่น ๆ						
<b>การใช้เชื้อเพลิงที่ใช้ในการปรุงอาหาร</b>	<b>100.00</b>	<b>100.00</b>	<b>100.00</b>	<b>100.00</b>	<b>100.00</b>	<b>Cooking fuel</b>
ถ่าน	24.80	22.94	23.00	19.04	15.11	Charcoal
ไม้	1.70	0.76	0.60	0.37	0.41	Wood

ตาราง 1.12 ร้อยละของครัวเรือน จำแนกตามลักษณะที่สำคัญของครัวเรือน จังหวัด อุทัยธานี พ.ศ. 2556 - 2560 (ต่อ)

Table 1.12 Percentage of Households by Major Housing Characteristics : Uthai Thani Province 2013 - 2017 (Cont.)

ลักษณะที่สำคัญของครัวเรือน	2556 (2013)	2557 (2014)	2558 (2015)	2559 (2016)	2560 (2017)	Major housing characteristics
น้ำมันก๊าด	0.10	-	-	-	-	Kerosene
แก๊ส	67.00	71.21	67.60	70.37	73.30	Gas
ไฟฟ้า	1.20	0.84	1.80	0.87	1.79	Electricity
อื่น ๆ	-	-	-	-	-	Other
ไม่มีการหุงต้ม	5.30	4.26	7.00	9.34	9.40	No cooking

ที่มา: การสำรวจภาวะเศรษฐกิจและสังคมของครัวเรือนจังหวัด อุทัยธานี พ.ศ. 2556-2560 สำนักงานสถิติแห่งชาติ

Source: The 2017-2017 Household Socio - Economic Survey, Uthai Thani Province, National Statistical Office





สถิติแรงงาน

---

Labour Statistics



ตาราง 2.1 ประชากรอายุ 15 ปีขึ้นไป จำแนกตามสถานภาพแรงงาน และเพศ เป็นรายภาค พ.ศ. 2560

Table 2.1 Population Aged 15 Years and Over by Labour Force Status, Sex and Region: 2017

(หน่วยเป็นพัน In thousands)

สถานภาพแรงงาน	ทั่วราชอาณาจักร		กรุงเทพมหานคร		ภาคกลาง		ภาคเหนือ		ภาคตะวันออกเฉียงเหนือ		ภาคใต้		Labour force status
	Whole Kingdom		Bangkok		Central region		Northern region		Northeastern region		Southern region		
	ชาย Male	หญิง Female	ชาย Male	หญิง Female	ชาย Male	หญิง Female	ชาย Male	หญิง Female	ชาย Male	หญิง Female	ชาย Male	หญิง Female	
<b>รวมยอด</b>	<b>27,028.4</b>	<b>28,928.9</b>	<b>3,633.2</b>	<b>3,933.0</b>	<b>8,070.7</b>	<b>8,560.1</b>	<b>4,574.8</b>	<b>4,917.5</b>	<b>7,180.7</b>	<b>7,762.9</b>	<b>3,569.0</b>	<b>3,755.5</b>	<b>Total</b>
<b>กำลังแรงงานรวม</b>	<b>20,787.5</b>	<b>17,312.4</b>	<b>2,813.5</b>	<b>2,487.7</b>	<b>6,349.6</b>	<b>5,351.8</b>	<b>3,445.3</b>	<b>2,883.7</b>	<b>5,307.4</b>	<b>4,325.7</b>	<b>2,871.7</b>	<b>2,263.4</b>	<b>Total Labor Force</b>
1. กำลังแรงงานปัจจุบัน	20,679.0	17,229.9	2,809.1	2,486.4	6,337.0	5,343.0	3,419.8	2,865.2	5,243.5	4,273.0	2,869.7	2,262.3	1. Current labor force
1.1 ผู้มีงานทำ	20,423.2	17,035.1	2,768.8	2,463.4	6,265.7	5,292.1	3,385.8	2,835.1	5,180.2	4,220.1	2,822.6	2,224.4	1.1 Employed
1.1.1 ทำงาน	20,125.2	16,841.3	2,765.1	2,460.3	6,233.5	5,274.0	3,343.8	2,807.7	5,081.2	4,145.5	2,701.5	2,153.8	1.1.1 At work
1.1.2 ไม่ทำงานแต่มีงานประจำ	298.0	193.8	3.7	3.0	32.2	18.1	42.0	27.3	99.0	74.7	121.1	70.6	1.1.2 With job but not at work
1.2 ผู้ว่างงาน	255.9	194.8	40.2	23.0	71.3	50.9	34.0	30.1	63.3	52.9	47.0	37.8	1.2 Unemployed
1.2.1 หางานทำ	47.0	43.1	10.3	5.7	15.4	10.4	6.0	7.7	8.1	10.9	7.3	8.4	1.2.1 Looking for work
1.2.2 ไม่หางานทำ/พร้อมที่จะทำงาน	208.8	151.8	30.0	17.4	55.9	40.5	28.0	22.5	55.2	41.9	39.7	29.5	1.2.2 Not looking/available for work
2. กำลังแรงงานที่รอฤดูกาล	108.4	82.5	4.4	1.3	12.6	8.7	25.6	18.5	63.9	52.7	2.0	1.2	2. Seasonally inactive labor force
<b>ผู้ไม่อยู่ในกำลังแรงงาน</b>	<b>6,240.9</b>	<b>11,616.5</b>	<b>819.7</b>	<b>1,445.3</b>	<b>1,721.1</b>	<b>3,208.3</b>	<b>1,129.5</b>	<b>2,033.8</b>	<b>1,873.3</b>	<b>3,437.1</b>	<b>697.3</b>	<b>1,492.1</b>	<b>Persons not in Labor Force</b>
1. ทำงานบ้าน	283.1	5,048.9	37.1	656.0	123.6	1,475.5	53.6	848.7	46.1	1,318.1	22.7	750.6	1. Household work
2. เรียนหนังสือ	2,053.1	2,294.0	279.6	305.1	519.9	568.0	358.2	389.1	644.4	722.9	251.1	308.8	2. Studies
3. ยังเด็ก ขรา/ไม่สามารถทำงานได้	2,757.8	3,566.4	267.9	346.3	720.1	926.8	565.9	714.9	892.8	1,200.5	311.1	377.9	3. Too young/old/incapable of work
4. อื่น ๆ	1,146.9	707.3	235.2	137.9	357.5	238.0	151.8	81.0	290.1	195.6	112.3	54.8	4. Others

หมายเหตุ: ข้อมูลเป็นค่าเฉลี่ยของ 4 ไตรมาส

Note: The Data Is The Average of Four Quarters

ที่มา: การสำรวจภาวะการทำงานของประชากร พ.ศ. 2560 สำนักงานสถิติแห่งชาติ

Source: The Labor Force Survey: 2017, National Statistical Office

ตาราง 2.2 ประชากรอายุ 15 ปีขึ้นไป จำแนกตามสถานภาพแรงงาน เป็นรายไตรมาส พ.ศ. 2558 - 2561

Table 2.2 Population Aged 15 Years and Over by Labour Force Status and Quarterly: 2015 - 2018

ปี	ประชากรอายุ 15 ปีขึ้นไป Population 15 years and over									Year
	กำลังแรงงานรวม Total labour force					ผู้ไม่อยู่ในกำลังแรงงาน Persons not in labour force				
	รวม Total	กำลังแรงงานปัจจุบัน Current labour force			กำลังแรงงาน ที่รอฤดูกาล Seasonally inactive labour force	รวม Total	ทำงานบ้าน Household work	เรียนหนังสือ Studies	อื่น ๆ Others	
		รวม Total	ผู้มีงานทำ Employed	ผู้ว่างงาน Unemployed						
2558	158,797	157,236	156,796	440	1,561	76,591	25,561	13,266	37,764	2015
ไตรมาสที่ 1	160,288	159,102	158,695	407	1,186	74,836	24,822	14,556	35,458	Quarter 1
ไตรมาสที่ 2	159,155	156,044	155,994	50	3,111	76,160	24,427	12,016	39,717	Quarter 2
ไตรมาสที่ 3	157,124	155,351	154,218	1,133	1,773	78,378	26,560	13,375	38,443	Quarter 3
ไตรมาสที่ 4	158,620	158,445	158,276	169	175	76,988	26,436	13,115	37,437	Quarter 4
2559	155,762	155,244	154,484	760	519	80,238	27,894	12,549	39,795	2016
ไตรมาสที่ 1	162,810	162,359	161,664	695	451	72,945	24,422	12,846	35,677	Quarter 1
ไตรมาสที่ 2	150,420	149,011	147,385	1,626	1,409	85,478	31,665	12,565	41,248	Quarter 2
ไตรมาสที่ 3	158,434	158,434	157,747	687	-	77,660	24,496	12,153	41,011	Quarter 3
ไตรมาสที่ 4	151,385	151,171	151,138	33	214	84,867	30,991	12,631	41,245	Quarter 4
2560	160,150	160,045	159,328	717	105	76,580	25,511	13,012	38,058	2017
ไตรมาสที่ 1	160,209	160,006	159,835	171	203	76,237	24,710	13,313	38,214	Quarter 1
ไตรมาสที่ 2	158,783	158,679	158,016	663	104	77,868	28,822	12,986	36,060	Quarter 2
ไตรมาสที่ 3	163,368	163,368	162,152	1,216	-	73,481	23,276	12,881	37,324	Quarter 3
ไตรมาสที่ 4	158,238	158,126	157,308	818	112	78,733	25,235	12,866	40,632	Quarter 4
2561	161,736	161,275	160,166	1,109	461	75,405	21,780	15,320	38,305	2018
ไตรมาสที่ 1	161,736	161,275	160,166	1,109	461	75,405	21,780	15,320	38,305	Quarter 1

ที่มา: การสำรวจภาวะการทำงานของประชากร พ.ศ. 2558-2561 ระดับจังหวัด สำนักงานสถิติแห่งชาติ

Source: The Labour Force Survey: 2015-2018 Provincial level , National Statistical Office

ตาราง 2.3 ประชากรอายุ 15 ปีขึ้นไปที่มีงานทำ จำแนกตามอาชีพ และเพศ เป็นรายไตรมาส พ.ศ. 2560 - 2561

Table 2.3 Employed Persons Aged 15 Years and Over by Occupation, Sex and Quarterly: 2017 - 2018

อาชีพ	2560 (2017)												2561 (2018)			Occupation
	ไตรมาสที่ 1 Quarter 1			ไตรมาสที่ 2 Quarter 2			ไตรมาสที่ 3 Quarter 3			ไตรมาสที่ 4 Quarter 4			ไตรมาสที่ 1 Quarter 1			
	รวม Total	ชาย Male	หญิง Female	รวม Total	ชาย Male	หญิง Female	รวม Total	ชาย Male	หญิง Female	รวม Total	ชาย Male	หญิง Female	รวม Total	ชาย Male	หญิง Female	
<b>รวมยอด</b>	<b>159,835</b>	<b>86,167</b>	<b>73,668</b>	<b>158,016</b>	<b>86,832</b>	<b>71,184</b>	<b>162,152</b>	<b>87,225</b>	<b>74,927</b>	<b>157,308</b>	<b>82,910</b>	<b>74,398</b>	<b>160,166</b>	<b>85,924</b>	<b>74,242</b>	<b>Total</b>
ผู้จัดการ ข้าราชการระดับอาวุโส และผู้บัญชาการ	2,966	1,614	1,352	3,588	2,632	956	2,686	1,830	856	3,173	2,050	1,123	1,921	1,494	427	Managers, senior official and legislator
ผู้ประกอบการวิชาชีพด้านต่าง ๆ	6,497	2,185	4,312	7,501	2,163	5,338	6,820	2,367	4,453	6,288	1,757	4,531	5,291	1,575	3,716	Professional
เจ้าหน้าที่เทคนิคและผู้ประกอบวิชาชีพที่เกี่ยวข้องกับด้านต่างๆ	2,873	1,691	1,182	3,566	1,794	1,772	4,307	2,201	2,106	3,504	1,906	1,598	3,264	1,450	1,814	Technician and associate professional
เสมียน	4,726	582	4,144	3,776	679	3,097	3,440	1,002	2,438	3,927	1,061	2,866	3,955	909	3,046	Clerk
พนักงานบริการและผู้จำหน่ายสินค้า	25,419	10,176	15,243	24,120	9,616	14,504	24,106	10,602	13,504	24,774	9,711	15,063	26,539	9,583	16,956	Service worker and sell goods
ผู้ปฏิบัติงานที่มีฝีมือในด้านการเกษตร ป่าไม้ และประมง	66,159	39,163	26,996	69,970	41,104	28,866	75,673	41,645	34,028	77,918	44,086	33,832	76,337	45,142	31,195	Skilled agricultural forest and fishery worker
ช่างฝีมือ และผู้ปฏิบัติงานที่เกี่ยวข้อง	12,527	8,269	4,258	14,230	10,046	4,184	19,218	13,159	6,059	12,209	8,506	3,703	12,355	8,639	3,716	Craft and associate professional
ผู้ควบคุมเครื่องจักรโรงงานและเครื่องจักร และผู้ปฏิบัติงานด้านการประกอบ	7,383	5,917	1,466	6,118	4,631	1,487	4,826	3,578	1,248	4,840	3,183	1,657	5,895	4,456	1,439	Plant and machine control and assembler
ผู้ประกอบอาชีพงานพื้นฐาน	31,285	16,570	14,715	25,147	14,167	10,980	21,076	10,841	10,235	20,675	10,650	10,025	24,609	12,676	11,933	Elementary occupation
คนงานซึ่งมิได้จำแนกไว้ในหมวดอื่น	-	-	-	-	-	-	-	-	-	-	-	-	-	-	-	Worker not classifiable by occupation

ที่มา: การสำรวจภาวะการทำงานของประชากร พ.ศ.2560 - 2561 ระดับจังหวัด สำนักงานสถิติแห่งชาติ

Source: The Labour Force Survey: 2017 - 2018 Provincial level , National Statistical Office

ตาราง 2.4 ประชากรอายุ 15 ปีขึ้นไปที่มีงานทำ จำแนกตามอุตสาหกรรม และเพศ เป็นรายไตรมาส พ.ศ. 2560 - 2561

Table 2.4 Employed Persons Aged 15 Years and Over by Industry, Sex and Quarterly: 2017 - 2018

อุตสาหกรรม	2560 (2017)												2561 (2018)			Industries
	ไตรมาสที่ 1 Quarter 1			ไตรมาสที่ 2 Quarter 2			ไตรมาสที่ 3 Quarter 3			ไตรมาสที่ 4 Quarter 4			ไตรมาสที่ 1 Quarter 1			
	รวม Total	ชาย Male	หญิง Female	รวม Total	ชาย Male	หญิง Female	รวม Total	ชาย Male	หญิง Female	รวม Total	ชาย Male	หญิง Female	รวม Total	ชาย Male	หญิง Female	
รวมยอด	159,835	86,167	73,668	158,016	86,832	71,184	162,152	87,225	74,927	157,308	82,910	74,398	160,166	85,924	74,242	Total
ภาคเกษตรกรรม	88,834	51,974	36,860	83,832	49,733	34,099	88,910	48,960	39,950	90,639	51,098	39,541	93,072	54,617	38,455	Agriculture
เกษตรกรรม การป่าไม้ และการประมง	88,834	51,974	36,860	83,832	49,733	34,099	88,910	48,960	39,950	90,639	51,098	39,541	93,072	54,617	38,455	Agriculture, forestry and fishing
นอกภาคเกษตรกรรม	71,001	34,193	36,808	74,184	37,099	37,085	73,242	38,265	34,977	66,669	31,812	34,857	67,094	31,307	35,787	Non - Agriculture
การทำเหมืองแร่ และเหมืองหิน	-	-	-	-	-	-	-	-	-	38	38	-	-	-	-	Mining and quarrying
การผลิต	9,969	4,452	5,517	11,160	5,694	5,466	11,264	5,458	5,806	9,159	3,848	5,311	11,393	5,589	5,804	Manufacturing
ไฟฟ้า ก๊าซ ไอน้ำ และระบบปรับอากาศ	41	41	-	503	107	396	470	176	294	136	136	-	-	-	-	Electricity, gas, steam and air conditioning supply
การจัดหาน้ำ การจัดการ และการบำบัดน้ำเสีย ของเสียและสิ่งปฏิกูล	315	170	145	388	281	107	4,772	2,928	1,844	382	275	107	181	181	-	Water supply; sewerage, waste management and remediation activities
การก่อสร้าง	8,823	7,179	1,644	8,515	6,587	1,928	8,109	6,312	1,797	7,939	5,760	2,179	6,223	5,069	1,154	Construction
การขายส่ง และการขายปลีก การซ่อมแซมยานยนต์	19,638	8,948	10,690	20,560	9,861	10,699	19,990	9,978	10,012	18,796	9,178	9,618	19,046	8,061	10,985	Wholesale and retail trade, repair of motor vehicles and motorcycles
การขนส่ง และสถานที่เก็บสินค้า	1,777	1,587	190	1,018	1,018	-	530	463	67	1,207	1,007	200	1,194	1,034	160	Transportation and storage
ที่พักแรมและบริการด้านอาหาร	8,354	2,679	5,675	7,356	2,469	4,887	6,479	2,014	4,465	8,461	2,621	5,840	9,548	2,933	6,615	Accommodation and food service activities
ข้อมูลข่าวสารและการสื่อสาร	441	89	352	379	41	338	329	39	290	428	41	387	347	-	347	Information and communication
กิจการทางการเงินและการประกันภัย	1,339	457	882	1,497	570	927	1,019	620	399	2,312	1,316	996	1,157	369	788	Financial and insurance activities
กิจการอสังหาริมทรัพย์	41	41	-	31	-	31	-	-	-	-	-	-	-	-	-	Real estate activities
กิจกรรมทางวิชาชีพ วิทยาศาสตร์ และเทคนิค	255	100	155	181	181	-	298	256	42	244	132	112	310	225	85	Professional, scientific and technical activities
กิจกรรมการบริหารและการบริการสนับสนุน	280	255	25	329	200	129	257	135	122	421	291	130	360	272	88	Administrative and support service activities
การบริหารราชการ การป้องกันประเทศ และการประกันสังคม	9,434	5,266	4,168	11,744	7,090	4,654	9,270	5,785	3,485	7,522	4,314	3,208	7,219	4,347	2,872	Public administration and defence, compulsory social security
การศึกษา	4,323	1,128	3,195	4,023	896	3,127	4,783	1,459	3,324	4,215	1,285	2,930	4,191	1,584	2,607	Education
กิจกรรมด้านสุขภาพ และงานสังคมสงเคราะห์	2,546	193	2,353	2,902	456	2,446	2,198	610	1,588	2,008	175	1,833	2,899	617	2,282	Human health and social work activities

ตาราง 2.4 ประชากรอายุ 15 ปีขึ้นไปที่มีงานทำ จำแนกตามอุตสาหกรรม และเพศ เป็นรายไตรมาส พ.ศ. 2560 - 2561 (ต่อ)

Table 2.4 Employed Persons Aged 15 Years and Over by Industry, Sex and Quarterly: 2017 - 2018 (Cont.)

อุตสาหกรรม	2560 (2017)												2561 (2018)			Industries
	ไตรมาสที่ 1 Quarter 1			ไตรมาสที่ 2 Quarter 2			ไตรมาสที่ 3 Quarter 3			ไตรมาสที่ 4 Quarter 4			ไตรมาสที่ 1 Quarter 1			
	รวม Total	ชาย Male	หญิง Female	รวม Total	ชาย Male	หญิง Female	รวม Total	ชาย Male	หญิง Female	รวม Total	ชาย Male	หญิง Female	รวม Total	ชาย Male	หญิง Female	
ศิลปะ ความบันเทิง และนันทนาการ	545	545	-	514	302	212	703	672	31	508	398	110	226	163	63	Arts , entertainment and recreation
กิจกรรมบริการด้านอื่นๆ	2,170	746	1,424	1,904	1,238	666	2,447	1,302	1,145	2,522	949	1,573	1,981	721	1,260	Other service activities
กิจกรรมการจ้างงานในครัวเรือนส่วนบุคคล	710	317	393	1,180	108	1,072	324	58	266	371	48	323	819	142	677	Activities of households as employers, undifferentiated
การผลิตสินค้าและบริการที่สร้างขึ้นเองเพื่อใช้ในครัวเรือน																goods and services producing activities of households for own use
กิจกรรมขององค์การระหว่างประเทศ	-	-	-	-	-	-	-	-	-	-	-	-	-	-	-	Activities of extraterritorial organizations and bodies
ไม่ทราบ	-	-	-	-	-	-	-	-	-	-	-	-	-	-	-	Unknown

ที่มา: การสำรวจภาวะการทำงานของประชากร พ.ศ.2560 - 2561 ระดับจังหวัด สำนักงานสถิติแห่งชาติ

Source: The Labour Force Survey: 2017 - 2018 Provincial level , National Statistical Office

ตาราง 2.5 ประชากรอายุ 15 ปีขึ้นไปที่มีงานทำ จำแนกตามสถานภาพการทำงาน และเพศ เป็นรายไตรมาส พ.ศ. 2560 - 2561

Table 2.5 Employed Persons Aged 15 Years and Over by Work Status, Sex and Quarterly: 2017 - 2018

สภาพการทำงาน	2560 (2017)												2561 (2018)			Work status
	ไตรมาสที่ 1 Quarter 1			ไตรมาสที่ 2 Quarter 2			ไตรมาสที่ 3 Quarter 3			ไตรมาสที่ 4 Quarter 4			ไตรมาสที่ 1 Quarter 1			
	รวม Total	ชาย Male	หญิง Female	รวม Total	ชาย Male	หญิง Female	รวม Total	ชาย Male	หญิง Female	รวม Total	ชาย Male	หญิง Female	รวม Total	ชาย Male	หญิง Female	
รวมยอด	159,835	86,167	73,668	158,016	86,832	71,184	162,152	87,225	74,927	157,308	82,910	74,398	160,166	85,924	74,242	Total
นายจ้าง	1,141	654	487	1,041	910	131	1,687	1,203	484	1,061	765	296	1,548	1,018	530	Employer
ลูกจ้างรัฐบาล	16,140	6,905	9,235	19,758	9,299	10,459	17,649	8,660	8,989	15,027	6,514	8,513	13,633	6,648	6,985	Government employee
ลูกจ้างเอกชน	42,951	24,608	18,343	35,051	20,596	14,455	29,756	18,166	11,590	29,687	17,151	12,536	34,027	18,502	15,525	Private employee
ทำงานส่วนตัว	63,769	41,416	22,353	65,450	42,067	23,383	63,682	42,656	21,026	65,165	43,319	21,846	68,054	45,197	22,857	Own account worker
ช่วยธุรกิจครัวเรือน	35,834	12,584	23,250	36,716	13,960	22,756	45,124	13,884	31,240	46,368	15,161	31,207	42,868	14,559	28,309	Unpaid family worker
การรวมกลุ่ม	-	-	-	-	-	-	4,254	2,656	1,598	-	-	-	36	-	36	Member of producers cooperative

ที่มา: การสำรวจภาวะการทำงานของประชากร พ.ศ.2560 - 2561 ระดับจังหวัด สำนักงานสถิติแห่งชาติ

Source: The Labour Force Survey: 2017 - 2018 Provincial level , National Statistical Office



ตาราง 2.6 ประชากรอายุ 15 ปีขึ้นไปที่มีงานทำ จำแนกตามระดับการศึกษาที่สำเร็จ และเพศ เป็นรายไตรมาส พ.ศ. 2560 - 2561

Table 2.6 Employed Persons Aged 15 Years and Over by Level of Educational Attainment, Sex and Quarterly: 2017 - 2018

ระดับการศึกษาที่สำเร็จ	2560 (2017)												2561 (2018)			Level of educational attainment
	ไตรมาสที่ 1 Quarter 1			ไตรมาสที่ 2 Quarter 2			ไตรมาสที่ 3 Quarter 3			ไตรมาสที่ 4 Quarter 4			ไตรมาสที่ 1 Quarter 1			
	รวม Total	ชาย Male	หญิง Female	รวม Total	ชาย Male	หญิง Female	รวม Total	ชาย Male	หญิง Female	รวม Total	ชาย Male	หญิง Female	รวม Total	ชาย Male	หญิง Female	
<b>รวมยอด</b>	<b>159,835</b>	<b>86,167</b>	<b>73,668</b>	<b>158,016</b>	<b>86,832</b>	<b>71,184</b>	<b>162,152</b>	<b>87,225</b>	<b>74,927</b>	<b>157,308</b>	<b>82,910</b>	<b>74,398</b>	<b>160,166</b>	<b>85,924</b>	<b>74,242</b>	<b>Total</b>
ไม่มีการศึกษา	4,196	1,371	2,825	4,833	1,968	2,865	4,079	1,157	2,922	4,112	1,248	2,864	4,187	947	3,240	None education
ต่ำกว่าประถมศึกษา	50,521	27,125	23,396	49,389	25,967	23,422	52,473	26,444	26,029	52,420	26,942	25,478	50,147	24,385	25,762	Less than elementary
ประถมศึกษา	44,757	26,202	18,555	40,070	24,553	15,517	43,951	24,256	19,695	42,862	23,786	19,076	44,137	25,885	18,252	Elementary
มัธยมศึกษาตอนต้น	20,701	12,498	8,203	19,463	11,825	7,638	19,446	11,837	7,609	20,556	11,221	9,335	20,056	12,622	7,434	Lower secondary level
มัธยมศึกษาตอนปลาย	17,806	10,269	7,537	20,452	12,669	7,783	19,970	13,325	6,645	18,320	11,158	7,162	20,570	12,747	7,823	Upper secondary level
สายสามัญ	13,855	7,777	6,078	15,950	9,742	6,208	15,307	10,330	4,977	14,472	8,891	5,581	16,088	9,425	6,663	General/Academic
สายอาชีพศึกษา	3,910	2,451	1,459	4,502	2,927	1,575	4,663	2,995	1,668	3,848	2,267	1,581	4,482	3,322	1,160	Vocational
สายวิชาการศึกษา	41	41	-	-	-	-	-	-	-	-	-	-	-	-	-	Teacher training
อุดมศึกษา	21,807	8,655	13,152	23,504	9,646	13,858	22,045	10,071	11,974	18,914	8,555	10,359	20,851	9,338	11,513	Higher Level
สายวิชาการ	11,142	4,751	6,391	12,382	4,622	7,760	11,781	5,118	6,663	9,806	4,867	4,939	11,223	5,226	5,997	Academic
สายวิชาชีพ	6,864	2,699	4,165	7,741	3,732	4,009	7,219	4,112	3,107	5,727	2,623	3,104	6,961	2,931	4,030	Higher technical education
สายวิชาการศึกษา	3,801	1,205	2,596	3,381	1,292	2,089	3,045	841	2,204	3,381	1,065	2,316	2,667	1,181	1,486	Teacher training
อื่น ๆ	-	-	-	-	-	-	-	-	-	-	-	-	-	-	-	Others
ไม่ทราบ	47	47	-	305	204	101	188	135	53	124	-	124	218	-	218	Unknown

ที่มา: การสำรวจภาวะการทำงานของประชากร พ.ศ.2560 - 2561 ระดับจังหวัด สำนักงานสถิติแห่งชาติ

Source: The Labour Force Survey: 2017 - 2018 Provincial level , National Statistical Office

ตาราง 2.7 ประชากรอายุ 15 ปีขึ้นไปที่มีงานทำ จำแนกตามจำนวนชั่วโมงทำงานต่อสัปดาห์ และเพศ เป็นรายไตรมาส พ.ศ. 2560 - 2561

Table 2.7 Employed Persons Aged 15 Years and Over by Hours Worked per Week, Sex and Quarterly: 2017 - 2018

ชั่วโมงการทำงาน	2560 (2017)												2561 (2018)			Hours worked
	ไตรมาสที่ 1 Quarter 1			ไตรมาสที่ 2 Quarter 2			ไตรมาสที่ 3 Quarter 3			ไตรมาสที่ 4 Quarter 4			ไตรมาสที่ 1 Quarter 1			
	รวม Total	ชาย Male	หญิง Female	รวม Total	ชาย Male	หญิง Female	รวม Total	ชาย Male	หญิง Female	รวม Total	ชาย Male	หญิง Female	รวม Total	ชาย Male	หญิง Female	
<b>รวมยอด</b>	<b>159,835</b>	<b>86,167</b>	<b>73,668</b>	<b>158,016</b>	<b>86,832</b>	<b>71,184</b>	<b>162,152</b>	<b>87,225</b>	<b>74,927</b>	<b>157,308</b>	<b>82,910</b>	<b>74,398</b>	<b>160,166</b>	<b>85,924</b>	<b>74,242</b>	<b>Total</b>
ไม่ได้ทำงาน	1,003	722	281	3,241	2,127	1,114	409	303	106	282	144	138	1,684	987	697	Not work
1 - 9 ชั่วโมง	-	-	-	37	-	37	381	219	162	137	137	-	131	-	131	1 - 9 hours
10 - 19 ชั่วโมง	4,603	2,690	1,913	2,747	1,112	1,635	1,663	684	979	2,352	1,578	774	2,826	988	1,838	10 - 19 hours
20 - 29 ชั่วโมง	20,205	10,180	10,025	20,426	10,317	10,109	26,363	12,155	14,208	25,673	12,329	13,344	26,867	14,956	11,911	20 - 29 hours
30 - 34 ชั่วโมง	20,094	11,333	8,761	22,093	12,852	9,241	22,134	11,640	10,494	20,827	11,687	9,140	17,208	8,419	8,789	30 - 34 hours
35 - 39 ชั่วโมง	22,914	11,114	11,800	24,926	12,332	12,594	28,450	15,664	12,786	25,428	13,574	11,854	22,338	11,862	10,476	35 - 39 hours
40 - 49 ชั่วโมง	66,827	35,890	30,937	64,613	36,565	28,048	59,208	32,110	27,098	65,297	34,169	31,128	72,141	39,834	32,307	40 - 49 hours
50 ชั่วโมงขึ้นไป	24,189	14,238	9,951	19,933	11,527	8,406	23,547	14,453	9,094	17,312	9,292	8,020	16,971	8,878	8,093	50 hours and over

ที่มา: การสำรวจภาวะการทำงานของประชากร พ.ศ.2560 - 2561 ระดับจังหวัด สำนักงานสถิติแห่งชาติ

Source: The Labour Force Survey: 2017 - 2018 Provincial level , National Statistical Office

ตาราง 2.8 ผู้ว่างงาน และอัตราการว่างงาน จำแนกตามเพศ เป็นรายไตรมาส พ.ศ. 2558 - 2561

Table 2.8 Unemployed and Unemployment Rate by Sex and Quarterly: 2015 - 2018

ปี	ผู้ว่างงาน Unemployed			อัตราการว่างงาน Unemployment rate (%)			Year
	รวม Total	ชาย Male	หญิง Female	รวม Total	ชาย Male	หญิง Female	
2558	440	156	284	0.28	0.18	0.39	2015
ไตรมาสที่ 1	407	26	381	0.25	0.03	0.52	Quarter 1
ไตรมาสที่ 2	50	50	-	0.03	0.06	-	Quarter 2
ไตรมาสที่ 3	1,133	416	717	0.72	0.49	0.99	Quarter 3
ไตรมาสที่ 4	169	133	36	0.11	0.15	0.05	Quarter 4
2559	760	540	220	0.49	0.63	0.31	2016
ไตรมาสที่ 1	695	404	291	0.43	0.46	0.38	Quarter 1
ไตรมาสที่ 2	1,626	1,154	472	1.08	1.37	0.71	Quarter 2
ไตรมาสที่ 3	687	570	117	0.43	0.67	0.16	Quarter 3
ไตรมาสที่ 4	33	33	-	0.02	0.04	-	Quarter 4
2560	717	319	398	0.45	0.37	0.54	2017
ไตรมาสที่ 1	171	-	171	0.11	-	0.23	Quarter 1
ไตรมาสที่ 2	663	414	249	0.42	0.47	0.35	Quarter 2
ไตรมาสที่ 3	1,216	362	854	0.74	0.41	1.13	Quarter 3
ไตรมาสที่ 4	818	501	317	0.52	0.60	0.42	Quarter 4
2561	1,109	819	290	0.69	0.94	0.39	2018
ไตรมาสที่ 1	1,109	819	290	0.69	0.94	0.39	Quarter 1

หมายเหตุ: อัตราการว่างงาน = (ผู้ไม่มีงานทำ/กำลังแรงงานรวม) x 100

Note: Unemployment rate = (Unemployment /total labour force) x 100.

ที่มา: การสำรวจภาวะการทำงานของประชากร พ.ศ.2558 - 2561 ระดับจังหวัด สำนักงานสถิติแห่งชาติ

Source: The Labour Force Survey: 2015 - 2018 Provincial level , National Statistical Office

ตาราง 2.9 อัตราค่าจ้างขั้นต่ำ เป็นรายจังหวัด ภาคเหนือ พ.ศ. 2551 - 2560

Table 2.9 Minimum Wage Rate by Province of Northern Region: 2008 - 2017

(บาท/วัน Baht/day)

จังหวัด	ค่าจ้าง Wage						อัตราการเปลี่ยนแปลง Percentage change (%)					Province	
	2551 (2008)		2553 (2010)	2554 (2011)	2555 (2012)	2556 (2013)	2560 (2017)	2553 (2010)	2554 (2011)	2555 (2012)	2556 (2013)		2560 (2017)
	ม.ค. Jan.	มิ.ย. Jun.	ม.ค. Jan.	ม.ค. Jan.	เม.ย. Apr.	ม.ค. Jan.	ม.ค. Jan.	ม.ค. Jan.	ม.ค. Jan.	เม.ย. Apr.	ม.ค. Jan.		ม.ค. Jan.
<b>เหนือ</b>													<b>Northeastern Region</b>
เชียงใหม่	159	168	171	180	251	300	308	1.79	5.26	39.44	19.52	2.67	Chiang Mai
ลำพูน	152	156	160	169	260	300	305	2.56	5.63	53.85	15.38	1.67	Lamphun
ลำปาง	149	154	156	165	230	300	305	1.30	5.77	39.39	30.43	1.67	Lampang
อุตรดิตถ์	147	149	153	163	227	300	305	2.68	6.54	39.26	32.16	1.67	Uttaradit
แพร่	146	150	151	163	227	300	305	0.67	7.95	39.26	32.16	1.67	Phrae
น่าน	144	151	152	161	225	300	305	0.66	5.92	39.75	33.33	1.67	Nan
พะเยา	144	150	151	159	222	300	305	0.67	5.30	39.62	35.14	1.67	Phayao
เชียงราย	146	157	157	166	232	300	305	-	5.73	39.76	29.31	1.67	Chiang Rai
แม่ฮ่องสอน	147	151	151	163	227	300	305	-	7.95	39.26	32.16	1.67	Mae Hong Son
นครสวรรค์	150	155	158	166	232	300	308	1.94	5.06	39.76	29.31	2.67	Nakhon Sawan
อุทัยธานี	150	158	158	168	234	300	305	-	6.33	39.29	28.21	1.67	Uthai Thani
กำแพงเพชร	149	156	158	168	234	300	305	1.28	6.33	39.29	28.21	1.67	Kamphaeng Phet
ตาก	147	151	153	162	226	300	305	1.32	5.88	39.51	32.74	1.67	Tak
สุโขทัย	149	151	153	165	230	300	305	1.32	7.84	39.39	30.43	1.67	Sukhothai
พิษณุโลก	148	152	153	163	227	300	305	0.66	6.54	39.26	32.16	1.67	Phitsanulok
พิจิตร	146	150	151	163	227	300	305	0.67	7.95	39.26	32.16	1.67	Phichit
เพชรบูรณ์	150	155	155	166	232	300	305	-	7.10	39.76	29.31	1.67	Phetchabun

ที่มา: สำนักงานสวัสดิการและคุ้มครองแรงงานจังหวัด อุทัยธานี

Source: Uthai Thani Provincial Labour Protection and Welfare Office

สถิติการศึกษา

---

Education Statistics



ตาราง 3.1 โรงเรียน จำแนกตามสังกัด เป็นรายอำเภอ ปีการศึกษา 2560

Table 3.1 School by Jurisdiction and District: Academic Year 2017

อำเภอ	รวม Total	สังกัด Jurisdiction				District
		สนง.คณะกรรมการ การศึกษาขั้นพื้นฐาน Office of the Basic Education Commission	สำนักบริหารงาน คณะกรรมการส่งเสริม การศึกษาเอกชน Office of the Private Education Commission	กรมส่งเสริม การปกครองส่วนท้องถิ่น Department of Local Administration	อื่น ๆ <sup>1/</sup> Others	
<b>รวมยอด</b>	<b>254</b>	<b>234</b>	<b>13</b>	<b>5</b>	<b>2</b>	<b>Total</b>
อำเภอเมืองอุทัยธานี	38	27	5	5	1	Mueang Uthai Thani district
อำเภอทัพทัน	27	26	1	-	-	Thap Than district
อำเภอสว่างอารมณ์	27	27	-	-	-	Sawang Arom district
อำเภอหนองฉาง	38	35	2	-	1	Nong Chang district
อำเภอหนองขาหย่าง	14	14	-	-	-	Nong Khayang district
อำเภอบ้านไร่	61	57	4	-	-	Ban Rai district
อำเภอลานสัก	34	33	1	-	-	Lan Sak district
อำเภอห้วยคต	15	15	-	-	-	Huai Khot district

1/ รวมสำนักงานพระพุทธศาสนาจังหวัดอุทัยธานี

1/ Including Uthai Thani Buddhism office

ที่มา: สำนักงานเขตพื้นที่การศึกษาประถมศึกษา จังหวัดอุทัยธานี เขต 1 และเขต 2

Uthai Thani Primary Educational Service Area Office, Area 1 Area 2

สำนักงานเขตพื้นที่การศึกษามัธยมศึกษาเขต เขต 42 จังหวัดนครสวรรค์

Nakhon Sawan Secondary Educational Service Area Office, Area 42

กรมส่งเสริมการปกครองส่วนท้องถิ่น

Department of Local Administration

ตาราง 3.2 โรงเรียน จำแนกตามระดับการศึกษา เป็นรายอำเภอ ปีการศึกษา 2560

Table 3.2 School by Level of Education and District: Academic Year 2017

อำเภอ	รวม Total	ระดับการศึกษา Level of education										District
		อนุบาล Kindergarten	อนุบาล- ประถมศึกษา Kindergarten- elementary	อนุบาล- มัธยมศึกษา ตอนต้น Kindergarten lower secondary	อนุบาล- มัธยมศึกษา ตอนปลาย Kindergarten upper secondary	เด็กเล็ก- ประถมศึกษา Pre-primary- elementary	ประถมศึกษา Elementary	ประถมศึกษา- มัธยมศึกษา ตอนต้น Elementary - lower secondary	ประถมศึกษา- มัธยมศึกษา ตอนปลาย Elementary- upper secondary	มัธยมศึกษา ตอนต้น Lower secondary	มัธยมศึกษา ตอนต้น- มัธยมศึกษา ตอนปลาย Lower-upper secondary	
<b>รวมยอด</b>	<b>254</b>	<b>4</b>	<b>171</b>	<b>52</b>	<b>-</b>	<b>1</b>	<b>1</b>	<b>1</b>	<b>-</b>	<b>1</b>	<b>23</b>	<b>Total</b>
อำเภอเมืองอุทัยธานี	38	1	29	4	-	-	-	-	-	1	3	Mueang Uthai Thani district
อำเภอทัพทัน	27	-	19	6	-	-	-	-	-	-	2	Thap Than district
อำเภอสว่างอารมณ์	27	-	16	8	-	-	-	1	-	-	2	Sawang Arom district
อำเภอหนองฉาง	38	-	26	7	-	-	-	-	-	-	5	Nong Chang district
อำเภอหนองขาหย่าง	14	-	10	1	-	1	-	-	-	-	2	Nong Khayang district
อำเภอบ้านไร่	61	2	41	12	-	-	1	-	-	-	5	Ban Rai district
อำเภอลานสัก	34	1	20	11	-	-	-	-	-	-	2	Lan Sak district
อำเภอห้วยคต	15	-	10	3	-	-	-	-	-	-	2	Huai Khot district

หมายเหตุ: รวมสำนักงานศึกษาธิการจังหวัดอุทัยธานี

Note: Including Uthai Thani Provincial Education Office

ที่มา: สำนักงานเขตพื้นที่การศึกษาประถมศึกษา จังหวัดอุทัยธานี เขต 1 และเขต 2

Source: Uthai Thani Primary Educational Service Area Office, Area 1 Area 2

สำนักงานเขตพื้นที่การศึกษามัธยมศึกษาเขต เขต 42 จังหวัดนครสวรรค์

Nakhon Sawan Secondary Educational Service Area Office, Area 42

กรมส่งเสริมการปกครองส่วนท้องถิ่น

Department of Local Administration



ตาราง 3.3 ห้องเรียน จำแนกตามสังกัด และระดับการศึกษา เป็นรายอำเภอ ปีการศึกษา 2560

Table 3.3 Classroom by Jurisdiction, Level of Education and District: Academic Year 2017

อำเภอ	รวม Total	สังกัด Jurisdiction				ระดับการศึกษา Level of education			District
		สนง.คณะกรรมการ การศึกษาขั้นพื้นฐาน Office of the Basic Education Commission	สำนักบริหารงาน คณะกรรมการส่งเสริม การศึกษาเอกชน Office of the Private Education Commission	กรมส่งเสริม การปกครอง ส่วนท้องถิ่น Department of Local Administration	อื่น ๆ <sup>1/</sup> Others	ก่อนประถมศึกษา Pre-elementary	ประถมศึกษา Elementary	มัธยมศึกษา Secondary	
<b>รวมยอด</b>	<b>2,814</b>	<b>2,409</b>	<b>181</b>	<b>215</b>	<b>9</b>	<b>675</b>	<b>1,520</b>	<b>619</b>	<b>Total</b>
อำเภอเมืองอุทัยธานี	447	298	71	75	3	108	236	103	Mueang Uthai Thani district
อำเภอทัพทัน	278	260	4	14	-	68	154	56	Thap Than district
อำเภอสว่างอารมณ์	267	255	-	12	-	61	152	54	Sawang Arom district
อำเภอหนองฉาง	517	421	68	22	6	110	257	150	Nong Chang district
อำเภอหนองขาหย่าง	134	127	-	7	-	29	74	31	Nong Khayang district
อำเภอบ้านไร่	637	564	35	38	-	152	359	126	Ban Rai district
อำเภอลานสัก	383	345	3	35	-	106	208	69	Lan Sak district
อำเภอห้วยคต	151	139	-	12	-	41	80	30	Huai Khot district

1/ รวมสำนักงานพระพุทธศาสนาจังหวัดอุทัยธานี

1/ Including Uthai Thani Buddhism office

ที่มา: สำนักงานเขตพื้นที่การศึกษาประถมศึกษา จังหวัดอุทัยธานี เขต 1 และเขต 2  
สำนักงานเขตพื้นที่การศึกษามัธยมศึกษาเขต เขต 42 จังหวัดนครสวรรค์  
กรมส่งเสริมการปกครองส่วนท้องถิ่น

Source: Uthai Thani Primary Educational Service Area Office, Area 1 Area 2  
Nakhon Sawan Secondary Educational Service Area Office, Area 42  
Department of Local Administration

ตาราง 3.4 ครู จำแนกตามสังกัด และเพศ เป็นรายอำเภอ ปีการศึกษา 2560

Table 3.4 Teacher by Jurisdiction, Sex and District: Academic Year 2017

อำเภอ	รวม Total			สังกัด Jurisdiction												District
				สนง.คณะกรรมการ การศึกษาขั้นพื้นฐาน Office of the Basic Education Commission			สำนักบริหารงาน คณะกรรมการส่งเสริม การศึกษาเอกชน Office of the Private Education Commission			กรมส่งเสริมการปกครองส่วนท้องถิ่น Department of Local Administration			อื่น ๆ <sup>1/</sup> Others			
	รวม Total	ชาย Male	หญิง Female	รวม Total	ชาย Male	หญิง Female	รวม Total	ชาย Male	หญิง Female	รวม Total	ชาย Male	หญิง Female	รวม Total	ชาย Male	หญิง Female	
<b>รวมยอด</b>	<b>2,863</b>	<b>912</b>	<b>1,951</b>	<b>2,474</b>	<b>810</b>	<b>1,664</b>	<b>271</b>	<b>68</b>	<b>203</b>	<b>91</b>	<b>20</b>	<b>71</b>	<b>27</b>	<b>14</b>	<b>13</b>	<b>Total</b>
อำเภอเมืองอุทัยธานี	475	123	352	290	82	208	86	16	70	91	20	71	8	5	3	Mueang Uthai Thani district
อำเภอทัพทัน	273	101	172	269	100	169	4	1	3	-	-	-	-	-	-	Thap Than district
อำเภอสว่างอารมณ์	279	113	166	279	113	166	-	-	-	-	-	-	-	-	-	Sawang Arom district
อำเภอหนองฉาง	563	159	404	426	115	311	118	35	83	-	-	-	19	9	10	Nong Chang district
อำเภอหนองขาหย่าง	115	37	78	115	37	78	-	-	-	-	-	-	-	-	-	Nong Khayang district
อำเภอบ้านไร่	625	210	415	567	195	372	58	15	43	-	-	-	-	-	-	Ban Rai district
อำเภอลานสัก	391	123	268	386	122	264	5	1	4	-	-	-	-	-	-	Lan Sak district
อำเภอห้วยคต	142	46	96	142	46	96	-	-	-	-	-	-	-	-	-	Huai Khot district

1/ รวมสำนักงานพระพุทธศาสนาจังหวัดอุทัยธานี

ที่มา: สำนักงานเขตพื้นที่การศึกษาประถมศึกษา จังหวัดอุทัยธานี เขต 1 และเขต 2  
สำนักงานเขตพื้นที่การศึกษามัธยมศึกษาเขต เขต 42 จังหวัดนครสวรรค์  
กรมส่งเสริมการปกครองส่วนท้องถิ่น

1/ Including Uthai Thani Buddhism office

Source: Uthai Thani Primary Educational Service Area Office, Area 1 Area 2  
Nakhon Sawan Secondary Educational Service Area Office, Area 42  
Department of Local Administration

ตาราง 3.5 ครู จำแนกตามระดับการสอน และเพศ เป็นรายอำเภอ ปีการศึกษา 2560

Table 3.5 Teacher by Level of Teaching, Sex and District: Academic Year 2017

อำเภอ	รวม Total			ระดับการสอน Level of teaching									District
				ก่อนประถมศึกษา Pre-elementary			ประถมศึกษา Elementary			มัธยมศึกษา Secondary			
	รวม Total	ชาย Male	หญิง Female	รวม Total	ชาย Male	หญิง Female	รวม Total	ชาย Male	หญิง Female	รวม Total	ชาย Male	หญิง Female	
<b>รวมยอด</b>	<b>2,863</b>	<b>912</b>	<b>1,951</b>	<b>413</b>	<b>50</b>	<b>363</b>	<b>1,407</b>	<b>483</b>	<b>924</b>	<b>1,043</b>	<b>379</b>	<b>664</b>	<b>Total</b>
อำเภอเมืองอุทัยธานี	475	123	352	88	16	72	218	49	169	169	58	111	Mueang Uthai Thani district
อำเภอทัพทัน	273	101	172	49	11	38	117	46	71	107	44	63	Thap Than district
อำเภอสว่างอารมณ์	279	113	166	52	15	37	127	57	70	100	41	59	Sawang Arom district
อำเภอหนองฉาง	563	159	404	69	-	69	289	90	199	205	69	136	Nong Chang district
อำเภอหนองขาหย่าง	115	37	78	10	2	8	43	15	28	62	20	42	Nong Khayang district
อำเภอบ้านไร่	625	210	415	80	5	75	328	126	202	217	79	138	Ban Rai district
อำเภอลานสัก	391	123	268	50	1	49	215	70	145	126	52	74	Lan Sak district
อำเภอห้วยคต	142	46	96	15	-	15	70	30	40	57	16	41	Huai Khot district

ที่มา: สำนักงานเขตพื้นที่การศึกษาประถมศึกษา จังหวัดอุทัยธานี เขต 1 และเขต 2  
สำนักงานเขตพื้นที่การศึกษามัธยมศึกษาเขต เขต 42 จังหวัดนครสวรรค์  
กรมส่งเสริมการปกครองส่วนท้องถิ่น

Source: Uthai Thani Primary Educational Service Area Office, Area 1 Area 2  
Nakhon Sawan Secondary Educational Service Area Office, Area 42  
Department of Local Administration

ตาราง 3.6 นักเรียน จำแนกตามสังกัด เขต และชั้นเรียน ปีการศึกษา 2560

Table 3.6 Student by Jurisdiction, Sex and Grade: Academic Year 2017

ชั้นเรียน	รวม Total			สังกัด Jurisdiction												Grade
				สนง.คณะกรรมการ การศึกษาขั้นพื้นฐาน Office of the Basic Education Commission			สำนักบริหารงาน คณะกรรมการส่งเสริม การศึกษาเอกชน Office of the Private Education Commission			กรมส่งเสริม การปกครองส่วนท้องถิ่น Department of Local Administration			อื่น ๆ <sup>1/</sup> Others			
	รวม Total	ชาย Male	หญิง Female	รวม Total	ชาย Male	หญิง Female	รวม Total	ชาย Male	หญิง Female	รวม Total	ชาย Male	หญิง Female	รวม Total	ชาย Male	หญิง Female	
<b>รวมยอด</b>	<b>53,279</b>	<b>26,724</b>	<b>26,555</b>	<b>40,537</b>	<b>20,392</b>	<b>20,145</b>	<b>5,463</b>	<b>2,572</b>	<b>2,891</b>	<b>7,107</b>	<b>3,639</b>	<b>3,468</b>	<b>172</b>	<b>121</b>	<b>51</b>	<b>Total</b>
<b>ก่อนประถมศึกษา</b>	<b>13,398</b>	<b>6,860</b>	<b>6,538</b>	<b>6,293</b>	<b>3,226</b>	<b>3,067</b>	<b>1,122</b>	<b>564</b>	<b>558</b>	<b>5,983</b>	<b>3,070</b>	<b>2,913</b>	-	-	-	<b>Pre-elementary</b>
อนุบาล 1	637	324	313	201	100	101	291	153	138	145	71	74	-	-	-	Kindergarten 1
อนุบาล 2	3,523	1,809	1,714	2,984	1,545	1,439	363	167	196	176	97	79	-	-	-	Kindergarten 2
อนุบาล 3	3,659	1,866	1,793	3,108	1,581	1,527	404	217	187	147	68	79	-	-	-	Kindergarten 3
เด็กเล็ก	5,579	2,861	2,718	-	-	-	64	27	37	5,515	2,834	2,681	-	-	-	Pre- primary
<b>ประถมศึกษา</b>	<b>22,703</b>	<b>11,770</b>	<b>10,933</b>	<b>19,706</b>	<b>10,280</b>	<b>9,426</b>	<b>2,188</b>	<b>1,075</b>	<b>1,113</b>	<b>809</b>	<b>415</b>	<b>394</b>	-	-	-	<b>Elementary</b>
ประถม 1	3,530	1,836	1,694	3,064	1,597	1,467	340	164	176	126	75	51	-	-	-	Pratom 1
ประถม 2	3,732	1,924	1,808	3,265	1,703	1,562	329	163	166	138	58	80	-	-	-	Pratom 2
ประถม 3	3,704	1,928	1,776	3,224	1,681	1,543	372	189	183	108	58	50	-	-	-	Pratom 3
ประถม 4	3,859	2,012	1,847	3,348	1,764	1,584	367	172	195	144	76	68	-	-	-	Pratom 4
ประถม 5	3,972	2,065	1,907	3,441	1,799	1,642	395	195	200	136	71	65	-	-	-	Pratom 5
ประถม 6	3,906	2,005	1,901	3,364	1,736	1,628	385	192	193	157	77	80	-	-	-	Pratom 6
<b>มัธยมต้น</b>	<b>11,363</b>	<b>5,791</b>	<b>5,572</b>	<b>9,519</b>	<b>4,897</b>	<b>4,622</b>	<b>1,469</b>	<b>680</b>	<b>789</b>	<b>315</b>	<b>154</b>	<b>161</b>	<b>60</b>	<b>60</b>	-	<b>Lower Secondary</b>
มัธยม 1	3,996	2,065	1,931	3,382	1,741	1,641	477	240	237	115	62	53	22	22	-	Matayom 1
มัธยม 2	3,785	1,923	1,862	3,179	1,640	1,539	468	211	257	118	52	66	20	20	-	Matayom 2
มัธยม 3	3,582	1,803	1,779	2,958	1,516	1,442	524	229	295	82	40	42	18	18	-	Matayom 3

ตาราง 3.6 นักเรียน จำแนกตามสังกัด เพศ และชั้นเรียน ปีการศึกษา 2560 (ต่อ)

Table 3.6 Student by Jurisdiction, Sex and Grade: Academic Year 2017 (Cont.)

ชั้นเรียน	รวม Total			สังกัด Jurisdiction												Grade
				สนง.คณะกรรมการ การศึกษาขั้นพื้นฐาน Office of the Basic Education Commission			สำนักบริหารงาน คณะกรรมการส่งเสริม การศึกษาเอกชน Office of the Private Education Commission			กรมส่งเสริม การปกครองส่วนท้องถิ่น Department of Local Administration			อื่น ๆ <sup>1/</sup> Others			
	รวม Total	ชาย Male	หญิง Female	รวม Total	ชาย Male	หญิง Female	รวม Total	ชาย Male	หญิง Female	รวม Total	ชาย Male	หญิง Female	รวม Total	ชาย Male	หญิง Female	
มัธยมปลาย	5,815	2,303	3,512	5,019	1,989	3,030	684	253	431	-	-	-	112	61	51	Upper Secondary
มัธยม 4	2,151	875	1,276	1,791	733	1,058	324	124	200	-	-	-	36	18	18	Matayom 4
มัธยม 5	1,909	740	1,169	1,636	633	1,003	233	83	150	-	-	-	40	24	16	Matayom 5
มัธยม 6	1,755	688	1,067	1,592	623	969	127	46	81	-	-	-	36	19	17	Matayom 6

1/ รวมสำนักงานพระพุทธศาสนาจังหวัดอุทัยธานี

1/ Including Uthai Thani Buddhism office

ที่มา: สำนักงานเขตพื้นที่การศึกษาประถมศึกษา จังหวัดอุทัยธานี เขต 1 และเขต 2

Source: Uthai Thani Primary Educational Service Area Office, Area 1 Area 2

สำนักงานเขตพื้นที่การศึกษามัธยมศึกษาเขต เขต 42 จังหวัดนครสวรรค์

Nakhon Sawan Secondary Educational Service Area Office, Area 42

กรมส่งเสริมการปกครองส่วนท้องถิ่น

Department of Local Administration

ตาราง 3.7 นักเรียน จำแนกตามสังกัด และเพศ เป็นรายอำเภอ ปีการศึกษา 2560

Table 3.7 Student by Jurisdiction, Sex and District: Academic Year 2017

อำเภอ	รวม Total			สังกัด Jurisdiction												District
				สนง.คณะกรรมการ การศึกษาขั้นพื้นฐาน Office of the Basic Education Commission			สำนักบริหารงาน คณะกรรมการส่งเสริม การศึกษาเอกชน Office of the Private Education Commission			กรมส่งเสริม การปกครองส่วนท้องถิ่น Department of Local Administration			อื่น ๆ <sup>1/</sup> Others			
	รวม Total	ชาย Male	หญิง Female	รวม Total	ชาย Male	หญิง Female	รวม Total	ชาย Male	หญิง Female	รวม Total	ชาย Male	หญิง Female	รวม Total	ชาย Male	หญิง Female	
<b>รวมยอด</b>	<b>53,279</b>	<b>26,724</b>	<b>26,555</b>	<b>40,537</b>	<b>20,392</b>	<b>20,145</b>	<b>5,463</b>	<b>2,572</b>	<b>2,891</b>	<b>7,107</b>	<b>3,639</b>	<b>3,468</b>	<b>172</b>	<b>121</b>	<b>51</b>	<b>Total</b>
อำเภอเมืองอุทัยธานี	9,084	4,422	4,662	4,899	2,392	2,507	1,981	891	1,090	2,055	1,041	1,014	149	98	51	Mueang Uthai Thani district
อำเภอทัพทัน	4,626	2,401	2,225	3,923	2,018	1,905	94	49	45	609	334	275	-	-	-	Thap Than district
อำเภอสว่างอารมณ์	4,697	2,435	2,262	4,095	2,110	1,985	-	-	-	602	325	277	-	-	-	Sawang Arom district
อำเภอหนองฉาง	11,246	5,458	5,788	7,960	3,845	4,115	2,560	1,226	1,334	703	364	339	23	23	-	Nong Chang district
อำเภอหนองขาหย่าง	1,431	700	731	1,201	598	603	-	-	-	230	102	128	-	-	-	Nong Khayang district
อำเภอบ้านไร่	11,496	5,781	5,715	9,392	4,729	4,663	792	385	407	1,312	667	645	-	-	-	Ban Rai district
อำเภอลานสัก	8,148	4,242	3,906	6,885	3,595	3,290	36	21	15	1,227	626	601	-	-	-	Lan Sak district
อำเภอห้วยคต	2,551	1,285	1,266	2,182	1,105	1,077	-	-	-	369	180	189	-	-	-	Huai Khot district

1/ รวมสำนักงานพระพุทธศาสนาจังหวัดอุทัยธานี

ที่มา: สำนักงานเขตพื้นที่การศึกษาประถมศึกษา จังหวัดอุทัยธานี เขต 1 และเขต 2  
สำนักงานเขตพื้นที่การศึกษามัธยมศึกษาเขต เขต 42 จังหวัดนครสวรรค์  
กรมส่งเสริมการปกครองส่วนท้องถิ่น

1/ Including Uthai Thani Buddhism office

Source: Uthai Thani Primary Educational Service Area Office, Area 1 Area 2  
Nakhon Sawan Secondary Educational Service Area Office, Area 42  
Department of Local Administration

ตาราง 3.8 นักเรียน จำแนกตามระดับการศึกษา และเพศ เป็นรายอำเภอ ปีการศึกษา 2560

Table 3.8 Student by Level of Education, Sex and District: Academic Year 2017

อำเภอ	รวม Total			ระดับการศึกษา Level of education												District
				ก่อนประถมศึกษา Pre-elementary			ประถมศึกษา Elementary			มัธยมต้น Lower Secondary			มัธยมปลาย Upper Secondary			
	รวม Total	ชาย Male	หญิง Female	รวม Total	ชาย Male	หญิง Female	รวม Total	ชาย Male	หญิง Female	รวม Total	ชาย Male	หญิง Female	รวม Total	ชาย Male	หญิง Female	
<b>รวมยอด</b>	<b>53,279</b>	<b>26,724</b>	<b>26,555</b>	<b>13,398</b>	<b>6,860</b>	<b>6,538</b>	<b>22,703</b>	<b>11,770</b>	<b>10,933</b>	<b>11,363</b>	<b>5,791</b>	<b>5,572</b>	<b>5,815</b>	<b>2,303</b>	<b>3,512</b>	<b>Total</b>
อำเภอเมืองอุทัยธานี	9,084	4,422	4,662	2,024	1,007	1,017	3,669	1,882	1,787	2,234	1,104	1,130	1,157	429	728	Mueang Uthai Thani district
อำเภอทัพทัน	4,626	2,401	2,225	1,266	694	572	1,818	967	851	987	536	451	555	204	351	Thap Than district
อำเภอสว่างอารมณ์	4,697	2,435	2,262	1,329	690	639	2,217	1,163	1,054	833	445	388	318	137	181	Sawang Arom district
อำเภอหนองฉาง	11,246	5,458	5,788	2,033	1,070	963	4,504	2,290	2,214	2,910	1,396	1,514	1,799	702	1,097	Nong Chang district
อำเภอหนองขาหย่าง	1,431	700	731	360	164	196	474	242	232	355	188	167	242	106	136	Nong Khayang district
อำเภอบ้านไร่	11,496	5,781	5,715	3,130	1,594	1,536	5,077	2,567	2,510	2,195	1,136	1,059	1,094	484	610	Ban Rai district
อำเภอลานสัก	8,148	4,242	3,906	2,510	1,277	1,233	3,780	2,061	1,719	1,436	757	679	422	147	275	Lan Sak district
อำเภอห้วยคต	2,551	1,285	1,266	746	364	382	1,164	598	566	413	229	184	228	94	134	Huai Khot district

หมายเหตุ: รวมสำนักงานศึกษาธิการจังหวัดอุทัยธานี

Note: Including Uthai Thani Provincial Education Office

ที่มา: สำนักงานเขตพื้นที่การศึกษาประถมศึกษา จังหวัดอุทัยธานี เขต 1 และเขต 2  
สำนักงานเขตพื้นที่การศึกษามัธยมศึกษาเขต เขต 42 จังหวัดนครสวรรค์  
กรมส่งเสริมการปกครองส่วนท้องถิ่น

Source: Uthai Thani Primary Educational Service Area Office, Area 1 Area 2  
Nakhon Sawan Secondary Educational Service Area Office, Area 42  
Department of Local Administration

ตาราง 3.9 อัตราส่วนนักเรียนต่อห้องเรียน และอัตราส่วนนักเรียนต่อครู จำแนกตามระดับการศึกษา เป็นรายอำเภอ ปีการศึกษา 2560

Table 3.9 Ratio of Student per Classroom and Student per Teacher by Level of Education and District: Academic Year 2017

อำเภอ	อัตราส่วนนักเรียนต่อห้องเรียน Ratio of student per classroom				อัตราส่วนนักเรียนต่อครู Ratio of student per teacher				District
	รวม Total	ก่อนประถมศึกษา Pre-elementary	ประถมศึกษา Elementary	มัธยมศึกษา Secondary	รวม Total	ก่อนประถมศึกษา Pre-elementary	ประถมศึกษา Elementary	มัธยมศึกษา Secondary	
<b>รวมยอด</b>	<b>18.93</b>	<b>19.85</b>	<b>14.94</b>	<b>27.75</b>	<b>18.61</b>	<b>32.44</b>	<b>16.14</b>	<b>16.47</b>	<b>Total</b>
อำเภอเมืองอุทัยธานี	20.32	18.74	15.55	32.92	19.12	23.00	16.83	20.07	Mueang Uthai Thani district
อำเภอทัพทัน	16.64	18.62	11.81	27.54	16.95	25.84	15.54	14.41	Thap Than district
อำเภอสว่างอารมณ์	17.59	21.79	14.59	21.31	16.84	25.56	17.46	11.51	Sawang Arom district
อำเภอหนองฉาง	21.75	18.48	17.53	31.39	19.98	29.46	15.58	22.97	Nong Chang district
อำเภอหนองขาหย่าง	10.68	12.41	6.41	19.26	12.44	36.00	11.02	9.63	Nong Khayang district
อำเภอบ้านไร่	18.05	20.59	14.14	26.10	18.39	39.13	15.48	15.16	Ban Rai district
อำเภอลานสัก	21.27	23.68	18.17	26.93	20.84	50.20	17.58	14.75	Lan Sak district
อำเภอห้วยคต	16.89	18.20	14.55	21.37	17.96	49.73	16.63	11.25	Huai Khot district

หมายเหตุ: รวมสำนักงานศึกษาธิการจังหวัดอุทัยธานี

Note: Including Uthai Thani Provincial Education Office

ที่มา: สำนักงานเขตพื้นที่การศึกษาประถมศึกษา จังหวัดอุทัยธานี เขต 1 และเขต 2

Source: Uthai Thani Primary Educational Service Area Office, Area 1 Area 2

สำนักงานเขตพื้นที่การศึกษามัธยมศึกษาเขต เขต 42 จังหวัดนครสวรรค์

Nakhon Sawan Secondary Educational Service Area Office, Area 42

กรมส่งเสริมการปกครองส่วนท้องถิ่น

Department of Local Administration



ตาราง 3.10 นักเรียนที่ออกกลางคัน จำแนกตามสาเหตุที่สำคัญ เป็นรายอำเภอ ปีการศึกษา 2560

Table 3.10 Student Drop-out of School by Important Causes and Districts: Academic Year 2017

อำเภอ	สาเหตุที่ออกกลางคัน Drop-out cause									District
	ฐานะยากจน Poor	มีปัญหาคครอบครัว Family's problem	สมรส Marriage	มีปัญหา การปรับตัว Problem in adaptation	ต้องคดี/ถูกจับ Crime/arrested	เจ็บป่วย/อุบัติเหตุ Ill/accident	อพยพตาม ครอบครัว Family migration	หาเลี้ยงครอบครัว Earn family's living	กรณีอื่น ๆ Others	
<b>รวมยอด</b>	-	1	9	2	1	-	-	50	-	<b>Total</b>
อำเภอเมืองอุทัยธานี	-	-	-	-	-	-	-	-	-	Mueang Uthai Thani district
อำเภอทัพทัน	-	-	-	-	-	-	-	-	-	Thap Than district
อำเภอสว่างอารมณ์	-	1	5	-	-	-	-	-	-	Sawang Arom district
อำเภอหนองฉาง	-	-	-	-	-	-	-	-	-	Nong Chang district
อำเภอหนองขาหย่าง	-	-	-	-	-	-	-	-	-	Nong Khayang district
อำเภอบ้านไร่	-	-	3	2	-	-	-	50	-	Ban Rai district
อำเภอลานสัก	-	-	-	-	1	-	-	-	-	Lan Sak district
อำเภอห้วยคต	-	-	1	-	-	-	-	-	-	Huai Khot district

ที่มา: สำนักงานเขตพื้นที่การศึกษาประถมศึกษา จังหวัดอุทัยธานี เขต 1 และเขต 2

Source: Uthai Thani Primary Educational Service Area Office, Area 1 Area 2

สำนักงานเขตพื้นที่การศึกษามัธยมศึกษาเขต เขต 42 จังหวัดนครสวรรค์

Nakhon Sawan Secondary Educational Service Area Office, Area 42

ตาราง 3.11 สถานศึกษา อาจารย์ และนักศึกษาในระดับอาชีวศึกษา และอุดมศึกษา จำแนกตามสังกัด และเพศ ปีการศึกษา 2560

Table 3.11 Institution, Lecturer and Student Enrollment in Vocational and Higher Education by Jurisdiction and Sex: Academic Year 2017

สังกัด	จำนวน สถานศึกษา No.of Institution	อาจารย์ Lecturer			นักศึกษา Student			Jurisdiction
		รวม Total	ชาย Male	หญิง Female	รวม Total	ชาย Male	หญิง Female	
<b>รวมยอด</b>	<b>6</b>	<b>245</b>	<b>148</b>	<b>97</b>	<b>5,132</b>	<b>2,802</b>	<b>2,330</b>	<b>Total</b>
สำนักงานคณะกรรมการการอาชีวศึกษา	3	172	106	66	2,952	1,862	1,090	Office of the Vocational Education Commission
สำนักบริหารงานคณะกรรมการส่งเสริมการศึกษาเอกชน	-	-	-	-	-	-	-	Office of the Private Education Commission
สถาบันอุดมศึกษาของรัฐ	3	73	42	31	2,180	940	1,240	Public Institutions
สถาบันอุดมศึกษาของเอกชน	-	-	-	-	-	-	-	Private institutions

ที่มา: สำนักงานเขตพื้นที่การศึกษาประถมศึกษา จังหวัดอุทัยธานี เขต 1 เขต 2

สำนักงานเขตพื้นที่การศึกษามัธยมศึกษาเขต เขต 42 จังหวัดนครสวรรค์

สำนักงานคณะกรรมการการอุดมศึกษา

Source: Uthai Thani Primary Educational Service Area Office, Area 1 Area 2

Nakhon Sawan Secondary Educational Service Area Office, Area 42

Office of the Higher Education Commission

ตาราง 3.12 อาจารย์ในระดับอาชีวศึกษา และอุดมศึกษา จำแนกตามวุฒิการศึกษา สังกัด และเพศ ปีการศึกษา 2560

Table 3.12 Lecturer in Vocational and Higher Education by Qualification, Jurisdiction and Sex: Academic Year 2017

สังกัด	รวม		วุฒิการศึกษา Qualification								Jurisdiction
			ปริญญาโทหรือสูงกว่า Master's Degree and higher		ปริญญาตรี Bachelor's Degree		อนุปริญญา หรือเทียบเท่า Diploma in Education or equivalent		ต่ำกว่าอนุปริญญา Lower than Diploma		
	ชาย Male	หญิง Female	ชาย Male	หญิง Female	ชาย Male	หญิง Female	ชาย Male	หญิง Female	ชาย Male	หญิง Female	
<b>รวมยอด</b>	<b>124</b>	<b>77</b>	<b>50</b>	<b>37</b>	<b>73</b>	<b>40</b>	<b>1</b>	<b>-</b>	<b>-</b>	<b>-</b>	<b>Total</b>
สำนักงานคณะกรรมการการอาชีวศึกษา	106	66	39	27	66	39	1	-	-	-	Office of the Vocational Education Commission
สำนักบริหารงานคณะกรรมการส่งเสริมการศึกษาเอกชน	-	-	-	-	-	-	-	-	-	-	Office of the Private Education Commission
สถาบันอุดมศึกษาของรัฐ	18	11	11	10	7	1	-	-	-	-	Public Institutions
สถาบันอุดมศึกษาของเอกชน	-	-	-	-	-	-	-	-	-	-	Private institutions

ที่มา: สำนักงานเขตพื้นที่การศึกษาประถมศึกษา จังหวัดอุทัยธานี เขต 1 และเขต 2

สำนักงานเขตพื้นที่การศึกษามัธยมศึกษาเขต เขต 42 จังหวัดนครสวรรค์

สำนักงานคณะกรรมการการอุดมศึกษา

Source: Uthai Thani Primary Educational Service Area Office, Area 1 Area 2

Nakhon Sawan Secondary Educational Service Area Office, Area 42

Office of the Higher Education Commission

ตาราง 3.13 ผู้เรียน/นักศึกษาที่ลงทะเบียนเรียน และผู้เรียน/นักศึกษาที่สำเร็จการศึกษา ในสังกัดสำนักงานส่งเสริมการศึกษานอกระบบและการศึกษาตามอัธยาศัย จำแนกตามเพศ และกิจกรรมการศึกษา ปีงบประมาณ 2560  
 Table 3.13 Enrolment Registered and Enrolment Graduated Under Office of The Non-Formal and Informal Education by Sex and Educational Activities: Fiscal Year 2017

กิจกรรมการศึกษา	ผู้เรียน/นักศึกษาลงทะเบียนเรียน Enrolment Registered			ผู้เรียน/นักศึกษาสำเร็จการศึกษา Enrolment Graduated			Educational activities
	รวม Total	ชาย Male	หญิง Female	รวม Total	ชาย Male	หญิง Female	
<b>รวมยอด</b>	<b>23,016</b>	<b>10,746</b>	<b>12,270</b>	<b>15,105</b>	<b>6,565</b>	<b>8,540</b>	<b>Total</b>
การส่งเสริมการรู้หนังสือ	756	402	354	756	402	354	Learning promotion
ประถมศึกษา	264	123	141	25	10	15	Elementary education
มัธยมศึกษาตอนต้น	3,751	2,205	1,546	484	289	195	Lower secondary education
มัธยมศึกษาตอนปลาย	5,076	2,494	2,582	671	342	329	Upper secondary education
ประกาศนียบัตรวิชาชีพ (ปวช.)	-	-	-	-	-	-	Higher vocational certificate
การศึกษาเพื่อพัฒนาอาชีพ	6,499	2,666	3,833	6,499	2,666	3,833	Education for vocational development
การศึกษาเพื่อพัฒนาทักษะชีวิต	3,650	1,577	2,073	3,650	1,577	2,073	Learning for life skill improvement
การศึกษาหลักสูตรระยะสั้น	1,900	580	1,320	1,900	580	1,320	Short-term vocational courses
การศึกษาเพื่อชุมชนในเขตภูเขา (ศศช.)	-	-	-	-	-	-	Learning for hilltribe communities
กระบวนการเรียนรู้ตามแนวปรัชญาเศรษฐกิจพอเพียง	1,120	699	421	1,120	699	421	Learning for sufficiency economy
โครงการตามพระราชดำริ	-	-	-	-	-	-	Projects under the initiative
การจัดการศึกษาให้กลุ่มเป้าหมายพิเศษ	-	-	-	-	-	-	Education for special target groups.

ที่มา: สำนักงานส่งเสริมการศึกษานอกระบบและการศึกษาตามอัธยาศัยจังหวัด อุทัยธานี

Source: Uthai Thani Provincial Office of the Non-Formal and Informal Education

ตาราง 3.14 ผู้เรียน/นักศึกษา ในสังกัดสำนักงานส่งเสริมการศึกษานอกระบบและการศึกษาตามอัธยาศัย จำแนกตามกิจกรรมการศึกษา และเพศ เป็นรายอำเภอ ปีงบประมาณ 2560

Table 3.14 Enrolment Registered in Office of The Non-Formal and Informal Education by Educational Activities, Sex and District: Fiscal Year 2017

อำเภอ	การศึกษาขั้นพื้นฐาน			การศึกษาเพื่อพัฒนาทักษะชีวิต			การศึกษาเพื่อพัฒนาอาชีพ			District
	Basic education			Learning for life skill improvement			Education for vocational development			
	รวม	ชาย	หญิง	รวม	ชาย	หญิง	รวม	ชาย	หญิง	
Total	Male	Female	Total	Male	Female	Total	Male	Female		
<b>รวมยอด</b>	<b>9,093</b>	<b>4,813</b>	<b>4,280</b>	<b>3,650</b>	<b>1,577</b>	<b>2,073</b>	<b>6,499</b>	<b>2,666</b>	<b>3,833</b>	<b>Total</b>
อำเภอเมืองอุทัยธานี	1,964	1,044	920	725	202	523	1,122	191	931	Mueang Uthai Thani district
อำเภอทัพทัน	1,078	588	490	500	201	299	1,021	406	615	Thap Than district
อำเภอสว่างอารมณ์	566	273	293	256	161	95	335	195	140	Sawang Arom district
อำเภอหนองฉาง	1,231	702	529	575	286	289	944	721	223	Nong Chang district
อำเภอหนองขาหย่าง	781	387	394	482	198	284	1,438	391	1,047	Nong Khayang district
อำเภอบ้านไร่	1,894	1,015	879	650	345	305	1,040	630	410	Ban Rai district
อำเภอลานสัก	1,150	573	577	312	106	206	150	40	110	Lan Sak district
อำเภอห้วยคต	429	231	198	150	78	72	449	92	357	Huai Khot district

ที่มา: สำนักงานส่งเสริมการศึกษานอกระบบและการศึกษาตามอัธยาศัยจังหวัด อุทัยธานี

Source: Uthai Thani Provincial Office of the Non-Formal and Informal Education



สถิติศาสนา ศิลปะ วัฒนธรรม

---

Religion, Art and Culture Statistics





ตาราง 4.1 วัด สำนักสงฆ์ โบสถ์คริสต์ มัสยิด พระภิกษุ และสามเณร เป็นรายอำเภอ พ.ศ. 2560

Table 4.1 Temple, House of Priest, Church, Mosque, Buddhist Monk and Novice by District: 2017

อำเภอ	วัด Temple	สำนักสงฆ์ House of priest	โบสถ์คริสต์ Church	มัสยิด Mosque	พระภิกษุ Buddhist monk	สามเณร Novice	District
<b>รวมยอด</b>	<b>160</b>	<b>155</b>	<b>17</b>	<b>2</b>	<b>1,373</b>	<b>74</b>	<b>Total</b>
อำเภอเมืองอุทัยธานี	39	6	3	1	295	18	Mueang Uthai Thani district
อำเภอทัพทัน	22	14	1	-	185	-	Thap Than district
อำเภอสว่างอารมณ์	10	22	1	-	126	-	Sawang Arom district
อำเภอหนองฉาง	30	15	5	-	190	51	Nong Chang district
อำเภอหนองขาหย่าง	22	5	-	-	104	4	Nong Khayang district
อำเภอบ้านไร่	16	38	2	-	299	-	Ban Rai district
อำเภอลานสัก	17	42	4	1	102	1	Lan Sak district
อำเภอห้วยคต	4	13	1	-	72	-	Huai Khot district

ที่มา: สำนักงานพระพุทธศาสนาจังหวัด อุทัยธานี

Source: Uthai Thani Provincial Office of Buddhism



สถิติสุขภาพ

---

Health Statistics



ตาราง 5.1 ผู้ป่วยนอก จำแนกตามกลุ่มสาเหตุ (21 กลุ่มโรค) จากสถานบริการสาธารณสุข ของกระทรวงสาธารณสุข พ.ศ. 2555 - 2559

Table 5.1 Out-Patients According to 21 Groups of Cause from Health Service Units, Ministry of Public Health: 2012 - 2016

กลุ่มสาเหตุ	2555 (2012)	2556 (2013)	2557 (2014)	2558 (2015)	2559 (2016)	Cause groups
<b>รวม</b>	<b>1,782,477</b>	<b>1,652,950</b>	<b>1,574,061</b>	<b>1,713,869</b>	<b>1,868,279</b>	<b>Total</b>
โรคติดเชื้อและปรสิต	53,092	38,927	28,000	32,821	34,065	Certain infectious and parasitic diseases
เนื้องอก (รวมมะเร็ง)	10,904	9,372	9,723	11,232	12,549	Neoplasms
โรคเลือดและอวัยวะสร้างเลือด และความผิดปกติ เกี่ยวกับภูมิคุ้มกัน	8,766	8,481	6,776	6,864	7,825	Diseases of the blood and blood forming organs and certain disorder disorder involving the immune mechanism
โรคเกี่ยวกับต่อมไร้ท่อ โภชนาการ และเมตาบอลิซึม	224,322	230,404	233,134	256,896	298,715	Endocrine, nutritional and metabolic diseases
ภาวะแปรปรวนทางจิตและพฤติกรรม	33,543	30,842	25,132	28,005	32,157	Mental and behavioural disorders
โรกระบบประสาท	54,456	47,268	41,864	42,567	42,428	Diseases of the nervous system
โรคตา รวมส่วนประกอบของตา	37,229	31,794	31,143	39,679	39,902	Diseases of the eye and adnexa
โรคหูและปุ่มกกหู	73,932	64,018	57,826	55,665	45,146	Diseases of the ear and mastoid process
โรกระบบไหลเวียนเลือด	300,283	297,716	299,100	328,560	368,928	Diseases of the circulatory system
โรกระบบหายใจ	254,001	204,904	184,053	187,239	200,842	Diseases of the respiratory system
โรกระบบย่อยอาหาร รวมโรคในช่องปาก	235,027	204,803	198,007	210,641	215,926	Diseases of the digestive system
โรคผิวหนังและเนื้อเยื่อใต้ผิวหนัง	62,544	54,072	50,021	51,992	55,328	Diseases of the skin and subcutaneous tissue
โรกระบบกล้ามเนื้อ รวมโครงร่าง และเนื้อเยื่อเสริม	273,254	258,665	250,697	293,513	331,464	Diseases of the musculoskeletal system and connective tissue
โรกระบบอวัยวะสืบพันธุ์ร่วมปัสสาวะ	36,337	32,688	30,849	34,644	41,266	Diseases of the genitourinary system
ภาวะแทรกซ้อนในการตั้งครรภ์ การคลอด และระยะหลังคลอด	5,036	3,986	4,581	6,307	5,412	Complication of pregnancy, childbirth and the puerperium
ภาวะผิดปกติของทารกที่เกิดขึ้นในระยะปริกำเนิด (อายุครรภ์ 22 สัปดาห์ขึ้นไป จนถึง 7 วัน หลังคลอด)	1,486	1,402	2,198	4,457	3,628	Certain conditions originating in the perinatal period
รูปร่างผิดปกติแต่กำเนิด การพิการจนผิดปกติแต่กำเนิด และโครโมโซมผิดปกติ	1,105	988	910	1,394	1,574	Congenital malformations, deformations and chromosomal abnormalities
อาการ อาการแสดงและสิ่งผิดปกติที่พบได้จากการตรวจทางคลินิก และทางห้องปฏิบัติการ ที่ไม่สามารถจำแนกโรคในกลุ่มอื่นได้	90,225	99,162	89,192	85,486	93,254	Symptoms, signs and abnormal clinical and laboratory findings, not elsewhere classified
การเป็นพิษและผลที่ตามมา	416	387	408	310	271	Poisoning, toxic effect, and their sequelae
อุบัติเหตุจากการขนส่งและผลที่ตามมา	5,866	7,603	6,586	7,861	8,162	Transport accidents and their sequelae

ตาราง 5.1 ผู้ป่วยนอก จำแนกตามกลุ่มสาเหตุ (21 กลุ่มโรค) จากสถานบริการสาธารณสุข ของกระทรวงสาธารณสุข พ.ศ. 2555 - 2559 (ต่อ)

Table 5.1 Out-Patients According to 21 Groups of Cause from Health Service Units, Ministry of Public Health: 2012 - 2016 (Cont.)

กลุ่มสาเหตุ	2555 (2012)	2556 (2013)	2557 (2014)	2558 (2015)	2559 (2016)	Cause groups
สาเหตุจากภายนอกอื่น ๆ ที่ทำให้ป่วยหรือตาย	20,653	25,468	23,861	27,736	29,437	Other external causes of morbidity and mortality (eg: accidents, injuries, intentional self-harm, assault, animals and plants, complications of medical and surgical care and other unspecified causes)

ที่มา: สำนักงานปลัดกระทรวงสาธารณสุข

Source: Office of the Permanent Secretary for Public Health

ตาราง 5.2 10 ลำดับโรคสูงสุดของผู้ป่วยใน จำแนกตามสาเหตุการป่วย 298 กลุ่มโรค จากสถานบริการสาธารณสุข ของกระทรวงสาธารณสุข พ.ศ. 2555 - 2559

Table 5.2 Top-Ten Most of In-Patients According to 298 Groups of Cause from Health Service Units, Ministry of Public Health: 2012 - 2016

สาเหตุของโรค	2555 (2012)	2556 (2013)	2557 (2014)	2558 (2015)	2559 (2016)	Cause of Decease
ความผิดปกติของต่อมไร้ท่อ โภชนาการและเมตาบอลิกอื่น ๆ	-	12,208	10,076	11,694	13,436	Other Endocrine, nutritional and metabolic disorders
ความดันโลหิตสูงที่ไม่มีสาเหตุ	-	10,280	8,684	10,745	11,653	Essential (primary) hypertension
เบาหวาน	-	5,814	4,747	5,560	5,699	Diabetes mellitus
ไตวาย	-	2,328	2,514	3,641	4,804	Renal failure
อาการ อาการแสดงและสิ่งผิดปกติที่พบจากการตรวจทางคลินิก และตรวจทางห้องปฏิบัติการที่มีได้มีรหัสระบุไว้	-	4,456	3,503	4,068	4,757	Other symptoms, signs and abnormal clinical and laboratory findings, not Elsewhere classified
โลหิตจางอื่น ๆ	-	4,102	3,182	3,226	3,986	Other anaemia
อาการท้องร่วง กระเพาะและลำไส้อักเสบ ซึ่งสันนิษฐานว่าเกิดจากการติดเชื้อ	-	3,192	3,111	3,170	3,407	Diarrhoea and gastroenteritis of presumed infectious origin
ปอดบวม	-	2,280	2,337	2,913	3,331	Pneumonia
บุคคลขอรับบริการสุขภาพด้วยเหตุผลอื่น	-	2,816	2,134	2,620	2,432	Persons encountering health services for other reasons
การเกิดของทารกตามสถานที่เกิด	-	2,983	2,542	2,638	2,369	Liveborn infants according to place of birth

ที่มา: สำนักงานปลัดกระทรวงสาธารณสุข

Source: Office of the Permanent Secretary for Public Health

ตาราง 5.3 การตาย จำแนกตามสาเหตุที่สำคัญ และเพศ พ.ศ. 2556 - 2560

Table 5.3 Deaths by Leading Causes of Death and Sex: 2013 - 2017

สาเหตุตาย	การตาย Deaths						อัตราการตายต่อประชากร 100,000 คน Death rate per 100,000 population						Causes of Death
	2559 (2016)			2560 (2017)			2559 (2016)			2560 (2017)			
	รวม Total	ชาย Male	หญิง Female	รวม Total	ชาย Male	หญิง Female	รวม Total	ชาย Male	หญิง Female	รวม Total	ชาย Male	หญิง Female	
<b>รวมยอด</b>	<b>2,957</b>	<b>1,613</b>	<b>1,344</b>	<b>2,706</b>	<b>1,505</b>	<b>1,201</b>	<b>895.25</b>	<b>994.40</b>	<b>799.55</b>	<b>820.15</b>	<b>930.40</b>	<b>714.08</b>	<b>Total</b>
โรคหัวใจ	162	90	72	157	89	68	49.05	55.48	42.83	47.58	55.02	40.43	Diseases of heart
อุบัติเหตุ และการเป็นพิษ	137	109	28	213	161	52	41.48	67.20	16.66	64.56	99.53	30.92	Accidents and poisonings
มะเร็งทุกชนิด	316	161	155	328	175	153	95.67	99.25	92.21	99.41	108.19	90.97	Malignant neoplasm, all forms
ความดันเลือดสูง และโรคหลอดเลือดในสมอง	276	147	129	314	165	149	83.56	90.62	76.74	95.17	102.00	88.59	Hypertension and cerebrovascular diseases
การบาดเจ็บจากการฆ่าตัวตาย ถูกฆ่าตาย และอื่น ๆ	30	21	9	25	22	3	9.08	12.95	5.35	7.58	13.60	1.78	Suicide, homicide and other injury
โรคเกี่ยวกับตับ และตับอ่อน	73	54	19	77	58	19	22.10	33.29	11.30	23.34	35.86	11.30	Diseases of liver and pancreas
ปอดอักเสบและโรคอื่น ๆ ของปอด	371	222	149	350	225	125	112.32	136.86	88.64	106.08	139.10	74.32	Pneumonia and other diseases of lung
ไตอักเสบ กลุ่มอาการของไตพิการ และไตพิการ	104	46	58	107	55	52	31.49	28.36	34.51	32.43	34.00	30.92	Nephritis, nephrotic syndrome and nephrosis
วัณโรคทุกชนิด	31	23	8	35	24	11	9.39	14.18	4.76	10.61	14.84	6.54	Tuberculosis, all forms
ไข้เลือดออก	-	-	-	-	-	-	-	-	-	-	-	-	Dengue haemorrhagic fever
โรคภูมิคุ้มกันบกพร่องเนื่องจากไวรัส	18	9	9	14	9	5	5.45	5.55	5.35	4.24	5.56	2.97	Human immunodeficiency virus (HIV) disease
เบาหวาน	34	15	19	46	17	29	10.29	9.25	11.30	13.94	10.51	17.24	Diabetes mellitus
อื่นๆ	1,405	716	689	1,040	505	535	425.37	441.41	409.90	315.21	312.19	318.10	Others

ที่มา: สำนักงานสาธารณสุขจังหวัด อุทัยธานี

Source: Uthai Thani Provincial Health Office



ตาราง 5.4 สถานพยาบาลที่มีเตียงผู้ป่วยรับไว้ค้างคืน จำนวนเตียง แพทย์ ทันตแพทย์ เภสัชกร พยาบาล ผู้ช่วยพยาบาล และผู้ป่วย จำแนกตามประเภทสถานพยาบาล และสังกัด พ.ศ. 2560

Table 5.4 Hospital and Medical Establishments with Bed, Bed, Physician, Dentist, Pharmacist, Nurse, Technical Nurse and Patient By Type and Jurisdiction: 2017

ประเภท/สังกัด	สถานพยาบาล hospital and Medical Establishment	เตียง Bed	แพทย์ Physician	ทันตแพทย์ Dentist	เภสัชกร Pharmacist	พยาบาล Nurse	พยาบาลเทคนิค Technical nurse	ผู้ป่วย			Type/jurisdiction
								รวม Total	ผู้ป่วยใน In-patient	ผู้ป่วยนอก Out-patient	
<b>ประเภทบริการทั่วไป</b>	<b>8</b>	<b>720</b>	<b>97</b>	<b>38</b>	<b>52</b>	<b>625</b>	<b>15</b>	<b>2,293,730</b>	<b>52,087</b>	<b>2,241,643</b>	<b>General services</b>
รัฐบาล	8	720	97	38	52	625	15	2,293,730	52,087	2,241,643	Government
กระทรวงสาธารณสุข	8	720	97	38	52	625	15	2,293,730	52,087	2,241,643	Ministry of Public Health
กระทรวงอื่นๆ	-	-	-	-	-	-	-	-	-	-	Others ministries
รัฐวิสาหกิจและองค์การอิสระ	-	-	-	-	-	-	-	-	-	-	State enterprise
เทศบาล	-	-	-	-	-	-	-	-	-	-	Municipality
เอกชน	-	-	-	-	-	-	-	-	-	-	Private
<b>ประเภทบริการเฉพาะทาง</b>	<b>-</b>	<b>-</b>	<b>-</b>	<b>-</b>	<b>-</b>	<b>-</b>	<b>-</b>	<b>-</b>	<b>-</b>	<b>-</b>	<b>Specialized services</b>
รัฐบาล	-	-	-	-	-	-	-	-	-	-	Government
กระทรวงสาธารณสุข	-	-	-	-	-	-	-	-	-	-	Ministry of Public Health
กระทรวงอื่นๆ	-	-	-	-	-	-	-	-	-	-	Others ministries
รัฐวิสาหกิจและองค์การอิสระ	-	-	-	-	-	-	-	-	-	-	State enterprise
เทศบาล	-	-	-	-	-	-	-	-	-	-	Municipality
เอกชน	-	-	-	-	-	-	-	-	-	-	Private

ที่มา: สำนักงานสาธารณสุขจังหวัด อุทัยธานี

Source: Uthai Thani Provincial Health Office

## ตาราง 5.5 สถานพยาบาล จำแนกตามประเภท เป็นรายอำเภอ ปีงบประมาณ 2560

Table 5.5 Hospital and Medical Establishment by Type and District: Fiscal Year 2017

อำเภอ	โรงพยาบาลรัฐบาล <sup>1/</sup> Government hospital	โรงพยาบาลเอกชน Private hospital	โรงพยาบาลส่งเสริม สุขภาพตำบล <sup>2/</sup> Health promoting hospital	สถานีอนามัย Health center	คลินิกทุกประเภท Clinic	District
<b>รวมยอด</b>	<b>8</b>	<b>-</b>	<b>92</b>	<b>1</b>	<b>108</b>	<b>Total</b>
อำเภอเมืองอุทัยธานี	1	-	15	1	45	Mueang Uthai Thani district
อำเภอทัพทัน	1	-	15	-	9	Thap Than district
อำเภอสว่างอารมณ์	1	-	8	-	8	Sawang Arom district
อำเภอหนองฉาง	1	-	12	-	11	Nong Chang district
อำเภอหนองขาหย่าง	1	-	8	-	1	Nong Khayang district
อำเภอบ้านไร่	1	-	21	-	18	Ban Rai district
อำเภอลานสัก	1	-	10	-	12	Lan Sak district
อำเภอห้วยคต	1	-	3	-	4	Huai Khot district

1/ รวมโรงพยาบาลของรัฐ รัฐวิสาหกิจและองค์การอิสระ และเทศบาล (ไม่รวมโรงพยาบาลประเภทบริการเฉพาะทาง)

Included government hospital, state enterprise and municipality hospital (excluded specialized services hospital).

2/ โรงพยาบาลส่งเสริมสุขภาพตำบล หมายถึง หน่วยบริการสาธารณสุขที่อยู่ใกล้ชิดชุมชน ซึ่งได้แก่ ศูนย์สุขภาพชุมชน หรือสถานีอนามัยที่มีการดำเนินงานด้านสุขภาพเชิงรุก

Tambon health promoting hospital (sub-district) is mean public health service in communities, including community health centers or health center with service to health aggressive.

ซึ่งเป็นการยกระดับและพัฒนาระบบสาธารณสุขตามแถลงการณ์ของนายกรัฐมนตรี เมื่อวันที่ 29 ธันวาคม 2551

This revise and development public health was the statement of the Prime Minister on December 29, 2008.

ที่มา: สำนักงานสาธารณสุขจังหวัด อุทัยธานี

Source: Uthai Thani Provincial Health Office

ตาราง 5.6 เจ้าหน้าที่ทางการแพทย์ของรัฐบาล เป็นรายอำเภอ พ.ศ. 2560

Table 5.6 Medical Personnel in the Government by District: 2017

อำเภอ	เจ้าหน้าที่ทางการแพทย์					ประชากรต่อเจ้าหน้าที่ทางการแพทย์ 1 คน					District
	Medical personnels					Population per medical personnel					
	แพทย์	ทันตแพทย์	เภสัชกร	พยาบาล	พยาบาลเทคนิค	แพทย์	ทันตแพทย์	เภสัชกร	พยาบาล	พยาบาลเทคนิค	
Physician	Dentist	Pharmacist	Nurse	Technical nurse	Physician	Dentist	Pharmacist	Nurse	Technical nurse		
<b>รวมยอด</b>	<b>97</b>	<b>38</b>	<b>52</b>	<b>625</b>	<b>15</b>	<b>3,401</b>	<b>8,683</b>	<b>6,345</b>	<b>528</b>	<b>21,996</b>	<b>Total</b>
อำเภอเมืองอุทัยธานี	50	10	17	281	13	1,010	5,050	5,050	180	3,885	Mueang Uthai Thani district
อำเภอทัพทัน	11	6	6	78	-	3,524	6,459	6,459	497	-	Thap Than district
อำเภอสว่างอารมณ์	5	4	4	39	-	6,389	7,986	7,986	819	-	Sawang Arom district
อำเภอหนองฉาง	10	6	8	66	-	4,396	4,397	5,496	667	-	Nong Chang district
อำเภอหนองขาหย่าง	3	2	2	16	1	5,378	8,067	8,067	1,009	16,133	Nong Khayang district
อำเภอบ้านไร่	7	3	5	52	-	9,864	23,015	13,809	1,328	-	Ban Rai district
อำเภอลานสัก	7	5	7	61	-	8,464	11,850	8,464	972	-	Lan Sak district
อำเภอห้วยคต	4	2	3	32	1	5,091	10,182	6,788	637	20,364	Huai Khot district

ที่มา: สำนักงานสาธารณสุขจังหวัด อุทัยธานี

Source: Uthai Thani Provincial Health Office



สถิติสวัสดิการสังคม

---

Social Security Statistics



ตาราง 6.1 สถิติกองทุนประกันสังคม พ.ศ. 2555 - 2559

Table 6.1 Statistics of Social Security Fund: 2012 - 2016

รายการ	2555 (2012)	2556 (2013)	2557 (2014)	2558 (2015)	2559 (2016)	Item
สถานประกอบการ	860	886	897	862	874	Establishment
ผู้ประกันตนตามมาตรา 33 <sup>1/</sup>	22,770	10,219	10,019	10,117	9,797	Insured person under article 33 <sup>1/</sup>
ผู้ประกันตนตามมาตรา 39 <sup>2/</sup>	2,263	2,411	2,594	2,508	2,648	Insured person under article 39 <sup>2/</sup>
ผู้ประกันตนตามมาตรา 40 <sup>3/</sup>	10,689	12,514	19,202	16,959	17,208	Insured person under article 40 <sup>3/</sup>
การใช้บริการของผู้ประกันตน ตามมาตรา 33 และมาตรา 39						Number of utilization of insured person under article 33 and under article 39
เจ็บป่วย	35,145	39,116	36,265	42,002	49,115	Sickness
ทุพพลภาพ	1	7	5	8	6	Invalidity
ตาย	76	63	72	95	94	Death
คลอดบุตร	827	812	738	797	740	Maternity
ชราภาพ	448	485	820	537	1,246	Old age
สงเคราะห์บุตร	2,225	2,246	2,315	2,453	2,533	Child allowance
ว่างงาน <sup>1/</sup>	234	219	228	300	365	Unemployment <sup>1/</sup>

1/ ผู้ประกันตนตามมาตรา 33 หมายถึง ผู้ซึ่งขึ้นทะเบียนประกันสังคม และหรือจ่ายเงินสมทบอันก่อให้เกิดสิทธิได้รับประโยชน์ทดแทน ตามพระราชบัญญัติประกันสังคม  
Insured person under Article 33: a person who pays contributions which provides entitlement to benefits under the Social Security Act.

2/ ผู้ประกันตนตามมาตรา 39 หมายถึง ผู้ที่เคยเป็นผู้ประกันตนตามมาตรา 33 และต่อมาความเป็นผู้ประกันตนได้สิ้นสุดลงตามมาตรา 38(2) คือ สิ้นสภาพการเป็นลูกจ้าง และได้แจ้งความประสงค์เป็นผู้ประกันตนต่อ

Insured person under Article 39: any person who has been an insured person under Article 33 and whose insurance has subsequently ceased under Article 38(2) and he or she notify his/her intention to continue to be insured person.

3/ ผู้ประกันตนตามมาตรา 40 หมายถึง ผู้ที่มีใช้ผู้ประกันตนตามมาตรา 33 และมาตรา 39 และประสงค์จะสมัครเข้าเป็นผู้ประกันตนตามพระราชบัญญัติประกันสังคม พ.ศ. 2533

Insured person under Article 40: any other person who is not an employee under section 33 and section 39 may apply to be an insured person under this Act by notifying the intention to the Office.

ที่มา: สำนักงานประกันสังคม กระทรวงแรงงาน

Source: Social Security Office, Ministry of Labour

ตาราง 6.2 ลูกจ้างที่ประสบอันตรายหรือเจ็บป่วยเนื่องจากการทำงาน จำแนกตามความร้ายแรง พ.ศ. 2555 - 2559

Table 6.2 Employee Caused by Occupational Injuries or Diseases by Degree of Loss: 2012 - 2016

ความร้ายแรง	2555 (2012)	2556 (2013)	2557 (2014)	2558 (2015)	2559 (2016)	Degree of loss
รวมยอด	56	118	77	42	41	Total
ตาย	3	1	-	2	-	Death
ทุพพลภาพ	-	-	-	-	-	Permanent total disability
สูญเสียอวัยวะบางส่วน	1	5	1	1	3	Permanent partial disability
หยุดงานเกิน 3 วัน	25	35	41	23	19	Temporary disability > 3 days
หยุดงานไม่เกิน 3 วัน	27	77	35	16	19	Temporary disability < 3 days
จำนวนลูกจ้างในข่ายกองทุนเงินทดแทน	6,379	6,679	6,559	5,825	5,871	Number of employees by Workmen's Compensation Fund
อัตราการประสบอันตรายต่อลูกจ้าง 1,000 ราย						Injury rate per 1000 employees
นับทุกกรณี	8.78	17.67	11.74	7.21	6.98	All case
นับกรณีร้ายแรง	4.55	6.14	6.40	4.46	3.75	Loss case

ที่มา: สำนักงานประกันสังคม กระทรวงแรงงาน

Source: Social Security Office, Ministry of Labour



สถิติหญิงและชาย

---

Gender Statistics



ตาราง 7.1 ประชากรจากการทะเบียน จำแนกตามเพศ และหมวดอายุ เป็นรายอำเภอ พ.ศ. 2560

Table 7.1 Population from Registration Record by Sex, Age Group and District: 2017

อำเภอ	รวม Total	หมวดอายุ (ปี) Age group (year)																			ประชากรในทะเบียนบ้านกลาง Population registered in central house file	District	
		0-4	5-9	10-14	15-19	20-24	25-29	30-34	35-39	40-44	45-49	50-54	55-59	60-64	65-69	70-74	75-79	80 และมากกว่า 80 and over	ไม่ทราบ Unknow	ผู้ไม่ใช่สัญชาติไทย ANon-Thai national			ประชากรอยู่ระหว่างการย้าย Transferring population
<b>รวมยอด</b>	<b>329,942</b>	<b>16,536</b>	<b>18,969</b>	<b>19,936</b>	<b>19,847</b>	<b>22,116</b>	<b>22,312</b>	<b>22,858</b>	<b>23,894</b>	<b>25,321</b>	<b>26,127</b>	<b>26,003</b>	<b>21,913</b>	<b>18,133</b>	<b>15,126</b>	<b>10,005</b>	<b>8,114</b>	<b>9,359</b>	-	<b>427</b>	<b>396</b>	<b>2,550</b>	<b>Total</b>
ชาย	161,758	8,445	9,755	10,330	10,394	11,092	11,235	11,777	11,961	12,561	12,857	12,383	10,343	8,269	6,894	4,585	3,502	3,583	-	199	290	1,303	Male
อำเภอเมืองอุทัยธานี	23,959	1,087	1,264	1,392	1,412	1,690	1,657	1,692	1,776	1,813	1,948	1,975	1,666	1,419	1,107	715	584	575	-	31	94	62	Mueang Uthai Thani District
อำเภอทัพทัน	18,848	972	1,146	1,153	1,191	1,255	1,259	1,343	1,306	1,466	1,494	1,417	1,191	1,008	853	617	519	476	-	8	23	151	Thap Than District
อำเภอสว่างอารมณ์	15,952	886	1,056	1,042	1,043	1,066	1,097	1,193	1,217	1,204	1,245	1,249	986	781	658	451	298	357	-	10	19	94	Sawang Arom District
อำเภอหนองขาหย่าง	21,260	973	1,128	1,242	1,275	1,427	1,442	1,552	1,540	1,586	1,631	1,608	1,428	1,192	1,098	731	540	619	-	13	32	203	Nong Chang District
อำเภอหนองขาหย่าง	7,679	305	409	484	460	513	497	538	581	602	636	607	511	431	384	268	181	239	-	4	6	23	Nong Khayang District
อำเภอบ้านไร่	34,344	1,879	2,168	2,234	2,272	2,436	2,493	2,562	2,579	2,692	2,754	2,592	2,128	1,595	1,274	843	635	637	-	63	50	458	Ban Rai District
อำเภอลานสัก	29,576	1,738	1,905	2,097	2,044	1,997	2,054	2,158	2,208	2,441	2,301	2,169	1,849	1,377	1,146	713	579	495	-	57	51	197	Lan Sak District
อำเภอห้วยคต	10,140	605	679	686	697	708	736	739	754	757	848	766	584	466	374	247	166	185	-	13	15	115	Huai Khot District
หญิง	168,184	8,091	9,214	9,606	9,453	11,024	11,077	11,081	11,933	12,760	13,270	13,620	11,570	9,864	8,232	5,420	4,612	5,776	-	228	106	1,247	Female
อำเภอเมืองอุทัยธานี	26,535	1,051	1,240	1,311	1,366	1,717	1,748	1,675	1,784	2,009	2,084	2,298	2,080	1,788	1,372	952	821	1,080	-	28	65	66	Mueang Uthai Thani District
อำเภอทัพทัน	19,906	940	1,056	1,040	1,080	1,227	1,305	1,286	1,353	1,467	1,538	1,600	1,345	1,235	1,139	742	659	766	-	16	4	108	Thap Than District
อำเภอสว่างอารมณ์	15,989	825	954	974	942	997	1,038	1,092	1,159	1,216	1,280	1,271	1,077	892	759	497	394	521	-	21	2	78	Sawang Arom District
อำเภอหนองขาหย่าง	22,705	967	1,056	1,172	1,166	1,389	1,339	1,403	1,498	1,619	1,728	1,928	1,679	1,557	1,312	902	775	996	-	15	5	199	Nong Chang District
อำเภอหนองขาหย่าง	8,454	372	380	374	402	549	507	501	554	636	671	710	610	552	496	350	301	461	-	1	2	25	Nong Khayang District
อำเภอบ้านไร่	34,701	1,753	2,091	2,189	2,049	2,370	2,442	2,480	2,540	2,680	2,766	2,731	2,220	1,788	1,443	898	795	925	-	77	14	450	Ban Rai District
อำเภอลานสัก	29,670	1,615	1,773	1,906	1,769	2,028	1,998	1,954	2,309	2,373	2,395	2,300	1,897	1,550	1,326	807	640	775	-	62	10	183	Lan Sak District
อำเภอห้วยคต	10,224	568	664	640	679	747	700	690	736	760	808	782	662	502	385	272	227	252	-	8	4	138	Huai Khot District

หมายเหตุ: ไม่ทราบ = ไม่ทราบ/ระบุปฏิทินทรคติ

Note: Unknown = Unknown/Lunar calendar

ที่มา: กรมการปกครอง กระทรวงมหาดไทย

Source: Department of Provincial Administration, Ministry of Interior

ตาราง 7.2 การเกิดมีชีพ การตาย จำแนกตามเพศ พ.ศ. 2556 - 2560

Table 7.2 Livebirth and Death by Sex: 2013 - 2017

ปี	การเกิดมีชีพ Livebirth						การตาย Death						Year
	จำนวน Number			ต่อประชากรพันคน Per 1,000 Population			จำนวน Number			ต่อประชากรพันคน Per 1,000 Population			
	รวม Total	ชาย Male	หญิง Female	รวม Total	ชาย Male	หญิง Female	รวม Total	ชาย Male	หญิง Female	รวม Total	ชาย Male	หญิง Female	
2556	3,037	1,590	1,447	9.22	4.83	4.39	2,736	1,502	1,234	8.31	4.56	3.75	2013
2557	2,796	1,415	1,381	8.48	4.29	4.19	2,611	1,441	1,170	7.92	4.37	3.55	2014
2558	2,735	1,400	1,335	8.28	4.24	4.04	2,652	1,477	1,175	8.03	4.47	3.56	2015
2559	2,555	1,341	1,214	7.74	4.06	3.68	2,957	1,613	1,344	8.96	4.89	4.07	2016
2560	2,505	1,275	1,230	7.60	3.87	3.73	2,546	1,428	1,118	7.72	4.33	3.39	2016

ที่มา: สำนักงานสาธารณสุขจังหวัด อุทัยธานี

Source: Uthai Thani Provincial Health Office

ตาราง 7.3 ประชากรอายุ 15 ปีขึ้นไป จำแนกตามเพศ และสถานภาพแรงงาน เป็นรายไตรมาส พ.ศ. 2560 - 2561

Table 7.3 Population Aged 15 Years and Over by Sex, Labour Force Status and Quarterly: 2017 - 2018

สถานภาพแรงงาน	2560 (2017)												2561 (2018)			Labour force status
	ไตรมาสที่ 1 Quarter 1			ไตรมาสที่ 2 Quarter 2			ไตรมาสที่ 3 Quarter 3			ไตรมาสที่ 4 Quarter 4			ไตรมาสที่ 1 Quarter 1			
	รวม Total	ชาย Male	หญิง Female	รวม Total	ชาย Male	หญิง Female	รวม Total	ชาย Male	หญิง Female	รวม Total	ชาย Male	หญิง Female	รวม Total	ชาย Male	หญิง Female	
รวมยอด	236,446	111,499	124,947	236,651	111,561	125,090	236,849	111,619	125,230	236,971	111,644	125,327	237,141	111,703	125,438	Total
กำลังแรงงานรวม	160,209	86,338	73,871	158,783	87,246	71,537	163,368	87,587	75,781	158,238	83,497	74,741	161,736	87,006	74,730	Total labour force
1. กำลังแรงงานปัจจุบัน	160,006	86,167	73,839	158,679	87,246	71,433	163,368	87,587	75,781	158,126	83,411	74,715	161,275	86,743	74,532	1. Current labour force
1.1 ผู้มีงานทำ	159,835	86,167	73,668	158,016	86,832	71,184	162,152	87,225	74,927	157,308	82,910	74,398	160,166	85,924	74,242	1.1. Employed
1.2 ผู้ว่างงาน	171	-	171	663	414	249	1,216	362	854	818	501	317	1,109	819	290	1.2 Unemployed
2. กำลังแรงงานที่รอฤดูกาล	203	171	32	104	-	104	-	-	-	112	86	26	461	263	198	2. Seasonally inactive labour force
ผู้ไม่อยู่ในกำลังแรงงาน	76,237	25,161	51,076	77,868	24,315	53,553	73,481	24,032	49,449	78,733	28,147	50,586	75,405	24,697	50,708	Persons not in labour force
1. ทำงานบ้าน	24,710	2,077	22,633	28,822	4,442	24,380	23,276	1,554	21,722	25,235	3,065	22,170	21,780	982	20,798	1. Household work
2. เรียนหนังสือ	13,313	6,278	7,035	12,986	5,633	7,353	12,881	5,685	7,196	12,866	6,396	6,470	15,320	7,470	7,850	2. Studies
3. อื่นๆ	38,214	16,806	21,408	36,060	14,240	21,820	37,324	16,793	20,531	40,632	18,686	21,946	38,305	16,245	22,060	3. Others

ที่มา: สํารวจภาวะการทำงานของประชากร พ.ศ.2560-2561 ระดับจังหวัด สำนักงานสถิติแห่งชาติ

Source: Labour Force Survey: 2017-2018, Provincial level, National Statistical Office

ตาราง 7.4 ครู จำแนกตามเพศและวุฒิการศึกษา และนักเรียน จำแนกตามเพศและระดับการศึกษา พ.ศ. 2556 - 2560

Table 7.4 Teacher by Sex and Qualification and Student by Sex and Level of Education: 2013 - 2017

ระดับการศึกษา	2556 (2013)			2557 (2014)			2558 (2015)			2559 (2016)			2560 (2017)			Labour of education
	รวม Total	ชาย Male	หญิง Female	รวม Total	ชาย Male	หญิง Female	รวม Total	ชาย Male	หญิง Female	รวม Total	ชาย Male	หญิง Female	รวม Total	ชาย Male	หญิง Female	
<b>ครู</b>																<b>Teacher</b>
<b>วุฒิการศึกษา</b>	2,853	986	1,867	3,015	1,067	1,948	2,998	1,017	1,981	2,879	972	1,907	2,863	912	1,951	<b>Qualification</b>
ปริญญาโทหรือสูงกว่า	1,066	312	455	1,504	318	548	1,044	340	650	994	342	652	977	283	694	Master's Degree or higher
ปริญญาตรี	2,905	641	1,376	4,129	719	1,366	6,345	650	1,318	1,850	606	1,244	1,857	608	1,249	Bachelor's Degree
อนุปริญญาหรือเทียบเท่า	18	18	22	42	16	20	323	20	8	25	18	7	20	15	5	Dip.in Ed. or equivalent
ต่ำกว่าอนุปริญญา	17	15	14	22	14	14	155	7	5	10	6	4	9	6	3	Lower than Diploma
<b>นักเรียน</b>																<b>Student</b>
<b>ระดับการศึกษา</b>	55,592	27,909	27,683	55,246	27,808	27,438	54,417	27,298	27,119	55,472	27,899	27,573	53,279	26,724	26,555	<b>Level of education</b>
มัธยมศึกษาตอนปลาย	6,724	2,724	4,000	6,502	2,617	3,885	6,065	2,414	3,651	5,684	2,252	3,432	5,815	2,303	3,512	Upper Secondary
มัธยมศึกษาตอนต้น	11,199	5,736	5,463	11,196	5,747	5,449	11,408	5,874	5,534	11,292	5,820	5,472	11,363	5,791	5,572	Lower Secondary
ประถมศึกษา	23,696	12,263	11,433	23,691	12,313	11,378	23,551	12,221	11,330	23,385	12,130	11,255	71,796	11,770	10,933	Elementary
ก่อนประถมศึกษา	13,973	7,186	6,787	13,857	7,131	6,726	13,393	6,789	6,604	15,111	7,697	7,414	22,358	6,860	6,538	Pre-elementary

ที่มา: สำนักงานเขตพื้นที่การศึกษาประถมศึกษา ชี้อำนาจงาน เขต เขต 1 และเขต 2

Source: Uthai Thani Primary Educational Service Area Office, Area 1 Area 2

สำนักงานเขตพื้นที่การศึกษามัธยมศึกษาเขต เขต 42 จังหวัดนครสวรรค์

Nakhon Sawan Secondary Educational Service Area Office, Area 42

ตาราง 7.5 ประชากรอายุ 15 ปีขึ้นไปที่ต้องการพัฒนาขีดความสามารถ จำแนกตามเพศ สถานภาพแรงงาน ระดับการศึกษาที่สำเร็จ และกลุ่มอายุ พ.ศ. 2558 - 2560

Table 7.5 Population Aged 15 Years and Over to Desirability for Development by Sex, Labour Force Status, Level of Education Attainment and Age Groups: 2015 - 2017

ระดับการศึกษา	2558 (2015)			2559 (2016)			2560 (2017)			Labour of education
	รวม Total	ชาย Male	หญิง Female	รวม Total	ชาย Male	หญิง Female	รวม Total	ชาย Male	หญิง Female	
<b>รวมยอด</b>	<b>4,138</b>	<b>2,291</b>	<b>1,847</b>	<b>3,557</b>	<b>2,413</b>	<b>1,144</b>	<b>12,053</b>	<b>6,789</b>	<b>5,264</b>	<b>Total</b>
<b>สถานภาพแรงงาน</b>	<b>4,138</b>	<b>2,291</b>	<b>1,847</b>	<b>3,557</b>	<b>2,413</b>	<b>1,144</b>	<b>12,053</b>	<b>6,789</b>	<b>5,264</b>	<b>Labour force status</b>
ผู้มีงานทำ	3,651	2,096	1,555	3,141	2,293	848	9,186	6,221	2,965	Employed
ผู้ว่างงาน	-	-	-	172	-	172	428	139	289	Unemployed
ผู้ที่รอฤดูกาล	-	-	-	-	-	-	-	-	-	Seasonally inactive labour force
ผู้ไม่อยู่ในกำลังแรงงาน	487	195	292	244	120	124	2,439	429	2,010	Persons not in labour force
<b>ระดับการศึกษาที่สำเร็จ</b>	<b>4,138</b>	<b>2,291</b>	<b>1,847</b>	<b>3,557</b>	<b>2,413</b>	<b>1,144</b>	<b>12,053</b>	<b>6,789</b>	<b>5,264</b>	<b>Level of Education</b>
ไม่มีการศึกษา	224	122	102	-	-	-	153	-	153	None
ต่ำกว่าประถมศึกษา	-	-	-	282	282	-	2,251	1,127	1,124	Less than Elementary
ประถมศึกษา	824	647	177	1,353	888	465	3,352	2,284	1,068	Elementary
มัธยมศึกษา	2,432	1,341	1,091	928	728	200	5,282	2,986	2,296	Secondary
อุดมศึกษา	658	181	477	994	515	479	1,015	392	623	Higher Level
<b>กลุ่มอายุ (ปี)</b>	<b>4,138</b>	<b>2,291</b>	<b>1,847</b>	<b>3,557</b>	<b>2,413</b>	<b>1,144</b>	<b>12,053</b>	<b>6,789</b>	<b>5,264</b>	<b>Age group (year)</b>
15-24	1,932	1,113	819	939	529	410	2,150	981	1,169	15-24
25-34	508	199	309	1,033	619	414	2,396	1,248	1,148	25-34
35-44	816	543	273	385	244	141	2,213	1,567	646	35-44
45-54	755	309	446	924	745	179	3,377	2,082	1,295	45-54
55-59	127	127	-	135	135	-	648	80	568	55-59
60 ปีขึ้นไป	-	-	-	141	141	-	1,269	831	438	60 and over

ที่มา: การสำรวจความต้องการพัฒนาขีดความสามารถของประชากร พ.ศ. 2558-2560 จังหวัด อุทัยธานี สำนักงานสถิติแห่งชาติ

Source: The 2015-2017 Skill Development Survey: Uthai Thani, Provincial, National Statistical Office.





สถิติรายได้และรายจ่ายของครัวเรือน

---

Household Income and Expenditure Statistics



ตาราง 8.1 รายได้ ค่าใช้จ่ายเฉลี่ยต่อเดือนของครัวเรือน และหนี้สินเฉลี่ยต่อครัวเรือน จำแนกตามสถานะทางเศรษฐกิจสังคมของครัวเรือน พ.ศ. 2560

Table 8.1 Average Monthly Income and Expenditure per Household and Amount of Debt per Household by Socio - Economic Class: 2017

สถานะทางเศรษฐกิจสังคม	รายได้เฉลี่ยต่อเดือน Average monthly income	ค่าใช้จ่ายเฉลี่ยต่อเดือน Average monthly expenditure	หนี้สินเฉลี่ยต่อครัวเรือน Average amount of debt per household	ร้อยละของ ค่าใช้จ่ายต่อรายได้ Percentage of expenditure to income	Socio - Economic Class
<b>ครัวเรือนทั้งสิ้น</b>	<b>21,165.90</b>	<b>16,862.16</b>	<b>263,755.35</b>	<b>79.67</b>	<b>Total Household</b>
<b>ผู้ถือครองทำการเกษตร</b>	-	-	-	-	<b>Farm operators</b>
ส่วนใหญ่เป็นเจ้าของที่ดิน	19,381.57	13,932.37	274,502.30	71.88	Mainly owning land
ส่วนใหญ่เช่าที่ดิน / ทำฟรี	15,540.59	12,683.10	187,686.81	81.61	Mainly renting land / free
ประมง, ป่าไม้, ล่าสัตว์, ทหาของป่า บริการทางการเกษตร	11,544.15	11,148.66	39,623.57	96.57	Fishing, Forestry, Agricultural services
<b>ผู้ประกอบการธุรกิจของตนเองที่ไม่ใช่การเกษตร</b>	-	-	-	-	<b>Entrepreneurs for non-agricultural business</b>
<b>ลูกจ้าง</b>	-	-	-	-	<b>Employees</b>
ผู้จัดการ นักวิชาการ และผู้ปฏิบัติงานวิชาชีพ	50,165.56	36,872.30	848,076.93	73.50	Professional, technician and manager Labourers in agriculture,
คนงานเกษตร ป่าไม้ และประมง	12,472.23	10,073.28	8,039.62	80.77	forestry and fishery Labourers in logistics, transportation
คนงานด้านการขนส่ง และงานพื้นฐาน	18,956.92	16,053.52	124,464.18	84.68	and basic work
เสมียน พนักงานขาย และให้บริการ	25,294.49	20,446.48	281,127.77	80.83	Clerical, sales and services worker
ผู้ปฏิบัติงานในกระบวนการผลิต ก่อสร้าง และเหมืองแร่	17,223.60	12,828.96	119,408.94	74.48	Workers related to production, construction and mining
<b>ผู้ไม่ได้ปฏิบัติงานเชิงเศรษฐกิจ</b>	<b>12,705.98</b>	<b>11,631.27</b>	<b>161,726.73</b>	<b>91.54</b>	<b>Economically inactive</b>

ที่มา: การสำรวจภาวะเศรษฐกิจและสังคมของครัวเรือน พ.ศ. 2560 จังหวัด อุทัยธานี สำนักงานสถิติแห่งชาติ

Source: The Chaiyapum Household Socio-economic Survey, Uthai Thani Province, National Statistical Office

ตาราง 8.2 ค่าใช้จ่ายเฉลี่ยต่อเดือนของครัวเรือน จำแนกตามประเภทค่าใช้จ่าย และสถานะทางเศรษฐกิจสังคมของครัวเรือน พ.ศ. 2560

Table 8.2 Average Monthly Expenditure per Household by Expenditure Group and Socio-Economic Class of Household: 2017

ประเภทของค่าใช้จ่าย	สถานะทางเศรษฐกิจสังคมของครัวเรือน Socio-economic class of household										Type of expenditure	
	ผู้ถือครองทำการเกษตร/เพาะเลี้ยง Farm Operators / Culture			ผู้ประกอบการ ของตนเอง ที่ไม่ใช่การเกษตร Entrepreneurs for non- agricultural business	ลูกจ้าง Employees					ผู้ปฏิบัติงาน ในกระบวนการ การผลิต ก่อสร้าง และเหมืองแร่ Workers relaed to production, donstruction and mining		ผู้ไม่ได้ ปฏิบัติงาน เชิงเศรษฐกิจ Econo- mically Inactive
	ปลูกพืช/เลี้ยงสัตว์/เพาะเลี้ยง Plant/Animal/Culture		ประมง,ป่าไม้, ล่าสัตว์, หาของป่า บริการทาง การเกษตร fishing, forestry, hunting, agricultural services		ผู้จัดการ นักวิชาการ และผู้ปฏิบัติงาน วิชาชีพ Professional, technician and manager	คนงาน เกษตร ป่าไม้ และประมง Labourers in agriculture, forestry and fishery	คนงานด้าน การขนส่ง และงานพื้นฐาน Labourers in Logistics, transportation and basic work	เสมียน พนักงานขาย และให้บริการ Clerical, sales and service workers	ผู้ปฏิบัติงาน ในกระบวนการ การผลิต ก่อสร้าง และเหมืองแร่ Workers relaed to production, donstruction and mining			
	ส่วนใหญ่ เป็นเจ้าของที่ดิน Mainly owning land	ส่วนใหญ่เช่าที่ดิน Mainly renting land										
ค่าใช้จ่ายทั้งสิ้นต่อเดือน	13,932	12,683	11,149	18,296	36,985	10,073	16,054	20,446	12,829	11,631	Total monthly expenditures	
ค่าใช้จ่ายเพื่อการอุปโภคบริโภค	12,182	10,537	10,022	15,478	28,071	8,999	14,777	16,938	11,232	9,889	Consumption expenditures	
อาหารและเครื่องดื่ม (ไม่มีแอลกอฮอล์)	4,522	4,904	5,346	5,825	8,392	3,891	6,566	6,680	5,459	4,135	Food and Beverages (excludes alcoholic)	
เครื่องดื่มที่มีแอลกอฮอล์	142	190	204	431	192	598	192	665	189	94	Alcoholic beverages	
ยาสูบ หมาก ยานัตถ์ และอื่นๆ	102	88	98	151	24	208	826	232	127	29	Tobacco products and equipment	
ที่อยู่อาศัย เครื่องแต่งบ้านและเครื่องใช้	2,597	1,934	1,813	3,022	4,519	1,797	2,652	2,877	2,236	2,460	Household operation, furnitures	
เครื่องนุ่งห่มและรองเท้า	223	220	180	525	1,359	83	204	493	320	194	Apparel and footwear	
ค่าใช้จ่ายส่วนบุคคล	411	347	428	545	934	331	718	640	365	308	Personal care	
เวชภัณฑ์ และค่าตรวจรักษาพยาบาล	163	110	110	628	281	172	73	93	203	156	Medical and health care	
การเดินทาง และการสื่อสาร	3,588	2,054	1,600	3,863	10,214	1,781	3,114	4,372	2,082	1,456	Transport and communication	
การศึกษา	61	80	50	121	1,120	4	187	187	33	149	Education	
การบันเทิง การอ่านและกิจกรรมทางศาสนา	312	240	192	293	625	132	245	378	218	354	Recreation, Reading and Religious Activity	
การจัดงานพิธีในโอกาสพิเศษ	60	370	-	74	411	-	-	321	-	554	Special ceremony expenses	
ค่าใช้จ่ายที่ไม่เกี่ยวกับการอุปโภคบริโภค	1,750	2,146	1,127	2,818	8,913	1,075	1,277	3,508	1,597	1,742	Non - consumption expenditures	

ที่มา: การสำรวจภาวะเศรษฐกิจและสังคมของครัวเรือน พ.ศ. 2560 จังหวัด อุทัยธานี สำนักงานสถิติแห่งชาติ

Source: The Uthai Thani Household Socio-economic Survey, Uthai Thani Province, National Statistical Office

ตาราง 8.3 ร้อยละของครัวเรือน จำแนกตามรายได้ทั้งสิ้นเฉลี่ยต่อเดือน และขนาดของครัวเรือน พ.ศ. . 2560

Table 8.3 Percentage of Household by Average Total Monthly Income and Household Size : 2017

ค่าใช้จ่าย	รวมทั้งสิ้น Total	ขนาดของครัวเรือน (คน) Household Size (Person)				Expenditure
		1 - 2	3 - 4	5 - 7	8 และมากกว่า 8 and over	
<b>รายได้เฉลี่ยทั้งสิ้นต่อเดือนต่อครัวเรือน</b>	<b>96,114.01</b>	<b>100.00</b>	<b>100.00</b>	<b>100.00</b>	<b>100.00</b>	<b>Total monthly income per household</b>
ต่ำกว่า 1,500 บาท	1,348.30	2.00	1.00	-	-	Less than 1,500 baht
1,500 - 3,000 บาท	650.47	1.30	-	-	-	1,500 - 3,000 baht
3,001 - 5,000 บาท	5,914.70	11.00	1.10	0.72	-	3,001 - 5,000 baht
5,001 - 10,000 บาท	23,117.47	37.30	10.40	8.46	-	5,001 - 10,000 baht
10,001 - 15,000 บาท	20,043.79	17.40	27.90	14.26	-	10,001 - 15,000 baht
15,001 - 30,000 บาท	29,134.97	20.70	35.00	56.95	91.80	15,001 - 30,000 baht
30,001 - 50,000 บาท	7,195.74	6.30	9.00	8.55	-	30,001 - 50,000 baht
50,001 - 100,000 บาท	6,339.14	4.00	11.10	3.27	8.20	50,001 - 100,000 baht
มากกว่า 100,000 บาท	2,369.43	-	4.50	7.79	-	More than 100,000 baht
<b>รายได้ทั้งสิ้นเฉลี่ยต่อเดือนต่อคน</b>	<b>96,114.09</b>	<b>100.08</b>	<b>100.03</b>	<b>100.00</b>	<b>100.00</b>	<b>Total monthly income per capita</b>
ต่ำกว่า 1,501 บาท	2,313.99	2.20	2.30	4.60	-	Less than 1,501 baht
1,501 - 3,000 บาท	13,626.40	9.65	15.41	26.20	91.79	1,501 - 3,000 baht
3,001 - 5,000 บาท	25,785.40	21.99	28.73	47.12	-	3,001 - 5,000 baht
5,001 - 10,000 บาท	30,816.20	35.72	33.04	11.60	8.21	5,001 - 10,000 baht
10,001 - 15,000 บาท	10,138.30	15.03	6.86	2.06	-	10,001 - 15,000 baht
15,001 - 30,000 บาท	10,586.60	11.63	11.32	7.64	-	15,001 - 30,000 baht
30,001 - 50,000 บาท	2,370.60	2.90	2.37	0.78	-	30,001 - 50,000 baht
50,001 - 100,000 บาท	476.60	0.96	-	-	-	50,001 - 100,000 baht
มากกว่า 100,000 บาท	-	-	-	-	-	More than 100,000 baht

ที่มา: การสำรวจภาวะเศรษฐกิจและสังคมของครัวเรือน พ.ศ. 2560 จังหวัด อุทัยธานี สำนักงานสถิติแห่งชาติ

Source: The Uthai Thani Household Socio-economic Survey, Uthai Thani Province, National Statistical Office

ตาราง 8.4 ร้อยละของครัวเรือน จำแนกตามค่าใช้จ่ายทั้งสิ้นเฉลี่ยต่อเดือน และขนาดของครัวเรือน พ.ศ. 2560

Table 8.4 Percentage of Households by Average Total Monthly Expenditure and Household Size: 2017

ค่าใช้จ่าย	รวมทั้งสิ้น Total	ขนาดของครัวเรือน (คน) Household Size (Person)				Expenditure
		1 - 2	3 - 4	5 - 7	8 และมากกว่า 8 and over	
<b>ค่าใช้จ่ายทั้งสิ้นเฉลี่ยต่อเดือนต่อครัวเรือน</b>	<b>96,114.00</b>	<b>100.00</b>	<b>100.00</b>	<b>99.99</b>	<b>100.00</b>	<b>Total monthly expenditures per household</b>
ต่ำกว่า 1,500 บาท	-	-	-	-	-	Less than 1,500 baht
1,500 - 3,000 บาท	673.72	1.35	-	-	-	1,500 - 3,000 baht
3,001 - 5,000 บาท	5,368.30	10.80	-	-	-	3,001 - 5,000 baht
5,001 - 10,000 บาท	29,776.64	47.48	15.92	4.64	-	5,001 - 10,000 baht
10,001 - 15,000 บาท	24,206.63	18.85	33.64	28.52	-	10,001 - 15,000 baht
15,001 - 30,000 บาท	25,568.08	17.62	32.07	46.91	91.79	15,001 - 30,000 baht
30,001 - 50,000 บาท	7,316.00	3.77	11.88	11.50	8.21	30,001 - 50,000 baht
50,001 - 100,000 บาท	2,486.47	0.13	4.70	7.64	-	50,001 - 100,000 baht
มากกว่า 100,000 บาท	718.16	-	1.79	0.78	-	More than 100,000 baht
<b>ค่าใช้จ่ายทั้งสิ้นเฉลี่ยต่อเดือนต่อคน</b>	<b>96,114.01</b>	<b>100.01</b>	<b>100.01</b>	<b>100.00</b>	<b>100.00</b>	<b>Total monthly expenditures per capita</b>
ต่ำกว่า 1,501 บาท	123.89	-	0.34	-	-	Less than 1,501 baht
1,501 - 3,000 บาท	15,661.01	7.96	17.08	49.85	91.79	1,501 - 3,000 baht
3,001 - 5,000 บาท	31,773.41	29.53	38.89	31.69	8.21	3,001 - 5,000 baht
5,001 - 10,000 บาท	33,206.70	43.29	29.66	10.67	-	5,001 - 10,000 baht
10,001 - 15,000 บาท	8,467.47	9.49	8.56	7.01	-	10,001 - 15,000 baht
15,001 - 30,000 บาท	5,866.81	9.14	3.69	-	-	15,001 - 30,000 baht
30,001 - 50,000 บาท	1,014.72	0.60	1.79	0.78	-	30,001 - 50,000 baht
50,001 - 100,000 บาท	-	-	-	-	-	50,001 - 100,000 baht
มากกว่า 100,000 บาท	-	-	-	-	-	More than 100,000 baht

ที่มา: การสำรวจภาวะเศรษฐกิจและสังคมของครัวเรือน พ.ศ. 2560 จังหวัด อุทัยธานี สำนักงานสถิติแห่งชาติ

Source: The Uthai Thani Household Socio-economic Survey, Uthai Thani Province, National Statistical Office

ตาราง 8.5 รายได้เฉลี่ยต่อเดือนของครัวเรือน จำแนกตามแหล่งที่มาของรายได้ และสถานะทางเศรษฐกิจสังคมของครัวเรือน พ.ศ. 2560

Table 8.5 Average Monthly Income per Household by Source of Income and Socio-Economic Class of Household: 2017

แหล่งที่มาของรายได้	สถานะทางเศรษฐกิจสังคมของครัวเรือน Socio-economic class of household										Source of income
	ผู้ถือครองทำการเกษตร/เพาะเลี้ยง Farm Operators / Culture			ผู้ประกอบการ ของตนเอง ที่ไม่ใช่การเกษตร Entrepreneurs for non- agricultural business	ลูกจ้าง Employees					ผู้ไม่ได้ ปฏิบัติงาน เชิงเศรษฐกิจ Econo- mically Inactive	
	ปลูกพืช/เลี้ยงสัตว์/เพาะเลี้ยง Plant/Animal/Culture		ประมง,ป่าไม้, ล่าสัตว์, หาของป่า บริการทาง การเกษตร fishing, forestry, hunting, agricultural services		ผู้จัดการ นักวิชาการ และผู้ปฏิบัติงาน วิชาชีพ Professional, technician and manager	คนงาน เกษตร ป่าไม้ และประมง Labourers in agriculture, forestry and fishery	คนงานด้าน การขนส่ง และงานพื้นฐาน Labourers in logistics, transportation and basic work	เสมียน พนักงานขาย และให้บริการ Clerical, sales and service workers	ผู้ปฏิบัติงาน ในกระบวนการ การผลิต ก่อสร้าง และเหมืองแร่ Workers relaed to production, donstruction and mining		
	ส่วนใหญ่ เป็นเจ้าของที่ดิน Mainly owning land	ส่วนใหญ่เช่าที่ดิน Mainly renting land									
รายได้ประจำ	19,281	15,234	11,523	22,938	49,468	12,468	18,674	25,043	17,031	12,203	Total current income
รายได้ที่เป็นตัวเงิน	16,756	12,671	8,869	19,823	45,175	10,280	15,826	20,916	14,532	9,207	Money income
ค่าจ้างและเงินเดือน	1,074	72	939	2,399	38,662	7,789	9,192	17,525	11,025	637	Wages and salaries
กำไรสุทธิจากการทำธุรกิจ	81	51	59	15,149	1,246	-	2,440	897	646	225	Net profits from business
กำไรสุทธิจากการทำการเกษตร	13,342	11,402	6,757	473	789	-	2,710	432	734	466	Net profits from farming
เงินที่ได้รับเป็นการช่วยเหลือ	2,236	1,142	1,106	1,446	3,503	2,471	1,430	1,831	1,997	7,336	From current transfers
รายได้จากทรัพย์สิน	22	4	8	356	975	21	55	230	129	543	From property income
รายได้ที่ไม่เป็นตัวเงิน	2,525	2,563	2,654	3,115	4,293	2,187	2,848	4,127	2,500	2,996	Non-money income
รายได้ไม่ประจำ (ที่เป็นตัวเงิน)	101	307	22	233	896	5	283	251	192	503	Non - current money income

ที่มา: การสำรวจภาวะเศรษฐกิจและสังคมของครัวเรือน พ.ศ. 2560 จังหวัด อุทัยธานี สำนักงานสถิติแห่งชาติ

Source: The Uthai Thani Household Socio-economic Survey, Uthai Thani Province, National Statistical Office

ตาราง 8.6 หนี้สินเฉลี่ยต่อครัวเรือน จำแนกตามวัตถุประสงค์ของการกู้ยืม และสถานะทางเศรษฐกิจสังคมของครัวเรือน พ.ศ. 2560

Table 8.6 Average Amount of Debt per Household by Purpose of Borrowing and Socio-Economic Class of Household: 2017

วัตถุประสงค์ของการกู้ยืม	สถานะทางเศรษฐกิจสังคมของครัวเรือน Socio-economic class of household										Purpose of borrowing	
	ผู้ถือครองทำการเกษตร/เพาะเลี้ยง Farm Operators / Culture			ผู้ประกอบการธุรกิจ ของตนเอง ที่ไม่ใช่การเกษตร Entrepreneurs for non- agricultural business	ลูกจ้าง Employees					ผู้ปฏิบัติงาน ในกระบวนการ การผลิต ก่อสร้าง และเหมืองแร่ Workers relaed to production, donstruction and mining		ผู้ไม่ได้ ปฏิบัติงาน เชิงเศรษฐกิจ Econo- mically Inactive
	ปลูกพืช/เลี้ยงสัตว์/เพาะเลี้ยง Plant/Animal/Culture		ประมง,ป่าไม้, ลาสัตว์, หาของป่า บริการทาง การเกษตร fishing, forestry, hunting, agricultural services		ผู้จัดการ นักวิชาการ และผู้ปฏิบัติงาน วิชาชีพ Professional, technician and manager	คนงาน เกษตร ป่าไม้ และประมง Labourers in agriculture, forestry and fishery	คนงานด้าน การขนส่ง และงานพื้นฐาน Labourers in logistics, transportation and basic work	เสมียน พนักงานขาย และให้บริการ Clerical, sales and service workers	ผู้ปฏิบัติงาน ในกระบวนการ การผลิต ก่อสร้าง และเหมืองแร่ Workers relaed to production, donstruction and mining			
	ส่วนใหญ่เป็น เจ้าของที่ดิน Mainly owning land	ส่วนใหญ่ เช่าที่ดิน Mainly renting land										
จำนวนครัวเรือนที่เป็นหนี้สิน (ครัวเรือน)	11,837	3,511	2,991	11,371	8,159	452	572	5,802	2,802	13,917	Total number of indebted household	
จำนวนหนี้สินเฉลี่ยต่อครัวเรือน (บาท)	306,935	211,591	63,550	312,701	1,086,301	22,485	136,512	482,345	210,221	351,366	Average amount of debt per household (baht)	
<b>จำแนกตามวัตถุประสงค์</b>											<b>By purpose of borrowing</b>	
ใช้ซื้อ/เช่าซื้อบ้านและ/หรือที่ดิน	8,237	2,146	-	22,935	452,575	-	-	113,631	23,446	50,728	Purchase/hire purchase house and/or land	
ใช้ในการศึกษา	4,467	-	-	10,946	29,809	-	-	17,086	-	495	Education	
ใช้จ่ายอุปโภค บริโภคอื่นๆ ในครัวเรือน	70,550	35,926	19,837	129,974	409,632	16,266	9,549	259,881	108,225	149,453	Household consumption	
ใช้ในการทำธุรกิจ	8,545	-	-	64,899	9,002	-	2,996	10,224	-	794	Business	
ใช้ในการทำเกษตร	215,137	173,520	43,713	83,947	48,152	6,219	123,967	73,515	66,000	149,896	Farming	
หนี้อื่น ๆ	186,750	-	-	-	137,131	-	-	8,008	12,550	-	Others	
<b>จำแนกตามแหล่งเงินทุน</b>											<b>By source of loan</b>	
หนี้ในระบบ	304,498	204,797	63,550	308,859	1,084,489	22,485	136,512	48,235	206,139	351,185	Formal sector	
หนี้นอกระบบ	2,437	6,794	-	3,842	1,813	-	-	-	4,082	181	Informal sector	

ที่มา: การสำรวจภาวะเศรษฐกิจและสังคมของครัวเรือน พ.ศ. 2560 จังหวัด อุทัยธานี สำนักงานสถิติแห่งชาติ

Source: The Uthai Thani Household Socio-economic Survey, Uthai Thani Province, National Statistical Office



สถิติยุติธรรม ความมั่นคง การเมืองและการปกครอง

---

Justice, Security, Political and Public Administration Statistics



ตาราง 9.1 สถิติคดีอาญาที่น่าสนใจ จำแนกตามประเภทความผิด พ.ศ. 2557-2560

Table 9.1 Statistics of Reported Interesting Crimes by Type of Crimes: 2014-2017

ประเภทความผิด	2557 (2014)		2558 (2015)		2559 (2016)		2560 (2017)		Type of crimes
	รับแจ้ง(ราย) Reported (case)	จับกุม(ราย) Arrested (case)	รับแจ้ง(ราย) Reported (case)	จับกุม(ราย) Arrested (case)	รับแจ้ง(ราย) Reported (case)	จับกุม(ราย) Arrested (case)	รับแจ้ง(ราย) Reported (case)	จับกุม(ราย) Arrested (case)	
คดีอุกฉกรรจ์และสะเทือนขวัญ	10	9	15	10	8	7	14	14	Violent crime
คดีประทุษร้ายต่อชีวิต ร่างกาย และเพศ	120	104	118	105	87	81	76	65	Crimes against person
คดีประทุษร้ายต่อทรัพย์สิน	112	67	113	74	76	66	96	79	Property of crimes
คดีที่น่าสนใจ	110	56	105	60	104	95	101	63	Interesting crimes
คดีที่รัฐเป็นผู้เสียหาย	2,215 <sup>(1)</sup>	2,900 <sup>(2)</sup>	1,288 <sup>(1)</sup>	1,951 <sup>(2)</sup>	939 <sup>(1)</sup>	1,397 <sup>(2)</sup>	1,005 <sup>(1)</sup>	1,402 <sup>(2)</sup>	Victimless crimes

(1) จับกุม (ราย)

Arrested (case).

(2) ผู้ต้องหาที่ถูกจับกุม (คน)

Accused (person)

ที่มา: ตำรวจภูธรจังหวัด อุทัยธานี

Source: Uthai Thani Provincial Police



สถิติเศรษฐกิจ

---

Economic Statistics



บัญชีประชาชาติ

---

National Accounts





ตาราง 10.1 ผลิตภัณฑ์มวลรวมภาค และจังหวัด ณ ราคาประจำปี พ.ศ. 2559

Table 10.1 Gross Regional Product and Gross Provincial Product at Current Market Prices: 2016

ภาค/จังหวัด	ผลิตภัณฑ์มวลรวมภาค และจังหวัด (ล้านบาท) Gross Regional Product and Gross Provincial Product (Million Baht)	ประชากร (1,000 คน) Population (1,000 persons)	ผลิตภัณฑ์มวลรวมจังหวัด ต่อคน (บาท) GPP per capita (Baht)	การเรียงลำดับผลิตภัณฑ์มวลรวมจังหวัดต่อคน GPP per capita rankings		Region/province
				ภาค Region	ประเทศ Country	
<b>ทั่วราชอาณาจักร</b>	<b>14,533,466</b>	<b>67,455</b>	<b>215,455</b>			<b>Whole Kingdom</b>
<b>กรุงเทพมหานครและปริมณฑล</b>	<b>6,732,210</b>	<b>15,759</b>	<b>427,199</b>			<b>Bangkok and Vicinities</b>
กรุงเทพมหานคร	4,730,212	8,700	543,708	1	3	Bangkok
สมุทรปราการ	691,888	2,053	337,026	3	9	Samut Prakan
นนทบุรี	284,726	1,518	187,589	6	18	Nonthaburi
ปทุมธานี	346,723	1,472	235,596	5	13	Pathum Thani
นครปฐม	312,455	1,060	294,858	4	11	Nakhon Pathom
สมุทรสาคร	366,207	957	382,679	2	6	Samut Sakhon
<b>ภาคกลาง</b>	<b>812,217</b>	<b>3,138</b>	<b>258,839</b>			<b>Central Region</b>
พระนครศรีอยุธยา	399,176	867	460,223	1	4	Phra Nakhon Si Ayutthaya
อ่างทอง	24,937	259	96,276	5	40	Ang Thong
ลพบุรี	97,685	777	125,784	3	27	Lop Buri
สิงห์บุรี	24,969	205	121,910	4	29	Sing Buri
ชัยนาท	28,388	314	90,532	6	45	Chai Nat
สระบุรี	237,062	717	330,837	2	10	Saraburi
<b>ภาคตะวันออก</b>	<b>2,593,484</b>	<b>5,633</b>	<b>460,377</b>			<b>Eastern Region</b>
ชลบุรี	912,498	1,662	548,877	2	2	Chon Buri
ระยอง	897,117	889	1,009,496	1	1	Rayong
จันทบุรี	110,078	536	205,522	5	16	Chanthaburi
ตราด	39,277	271	145,177	6	23	Trat
ฉะเชิงเทรา	340,913	787	433,400	3	5	Chachoengsao
ปราจีนบุรี	227,947	602	378,669	4	7	Prachin Buri

ตาราง 10.1 ผลิตภัณฑ์มวลรวมภาค และจังหวัด ณ ราคาประจำปี พ.ศ. 2559 (ต่อ)

Table 10.1 Gross Regional Product and Gross Provincial Product at Current Market Prices: 2016 (Cont.)

ภาค/จังหวัด	ผลิตภัณฑ์มวลรวมภาค และจังหวัด (ล้านบาท) Gross Regional Product and Gross Provincial Product (Million Baht)	ประชากร (1,000 คน) Population (1,000 persons)	ผลิตภัณฑ์มวลรวมจังหวัด ต่อคน (บาท) GPP per capita (Baht)	การเรียงลำดับผลิตภัณฑ์มวลรวมจังหวัดต่อคน GPP per capita rankings		Region/province
				ภาค Region	ประเทศ Country	
นครนายก	25,328	273	92,629	7	44	Nakhon Nayok
สระแก้ว	40,325	614	65,669	8	62	Sa Kaeo
<b>ภาคตะวันตก</b>	<b>517,532</b>	<b>3,597</b>	<b>143,878</b>			<b>Western Region</b>
ราชบุรี	173,567	803	216,064	1	15	Ratchaburi
กาญจนบุรี	92,359	801	115,274	4	30	Kanchanaburi
สุพรรณบุรี	80,896	861	93,999	6	41	Suphan Buri
สมุทรสงคราม	20,841	190	109,868	5	32	Samut Songkhram
เพชรบุรี	62,897	477	131,803	3	25	Phetchaburi
ประจวบคีรีขันธ์	86,972	465	187,039	2	19	Prachuap Khiri Khan
<b>ภาคเหนือ</b>	<b>1,132,861</b>	<b>11,443</b>	<b>98,999</b>			<b>Northern Region</b>
เชียงใหม่	222,434	1,711	130,034	3	26	Chiang Mai
ลำพูน	70,329	407	172,717	1	20	Lamphun
ลำปาง	68,999	738	93,557	7	43	Lampang
อุตรดิตถ์	33,590	434	77,340	13	55	Uttaradit
แพร่	27,524	424	64,883	15	65	Phrae
น่าน	30,196	442	68,285	14	58	Nan
พะเยา	34,564	412	83,967	11	52	Phayao
เชียงราย	99,827	1,149	86,884	9	47	Chiang Rai
แม่ฮ่องสอน	12,253	200	61,255	17	72	Mae Hong Son
นครสวรรค์	104,153	977	106,567	4	34	Nakhon Sawan
อุทัยธานี	26,143	293	89,376	8	46	Uthai Thani
กำแพงเพชร	107,038	776	137,882	2	24	Kamphaeng Phet

ตาราง 10.1 ผลิตภัณฑ์มวลรวมภาค และจังหวัด ณ ราคาประจำปี พ.ศ. 2559 (ต่อ)

Table 10.1 Gross Regional Product and Gross Provincial Product at Current Market Prices: 2016 (Cont.)

ภาค/จังหวัด	ผลิตภัณฑ์มวลรวมภาค และจังหวัด (ล้านบาท) Gross Regional Product and Gross Provincial Product (Million Baht)	ประชากร (1,000 คน) Population (1,000 persons)	ผลิตภัณฑ์มวลรวมจังหวัด ต่อคน (บาท) GPP per capita (Baht)	การเรียงลำดับผลิตภัณฑ์มวลรวมจังหวัดต่อคน GPP per capita rankings		Region/province
				ภาค Region	ประเทศ Country	
ตาก	47,523	507	93,779	6	42	Tak
สุโขทัย	40,038	619	64,732	16	67	Sukhothai
พิษณุโลก	86,958	897	96,957	5	39	Phitsanulok
พิจิตร	42,375	541	78,367	12	54	Phichit
เพชรบูรณ์	78,916	917	86,017	10	49	Phetchabun
<b>ภาคตะวันออกเฉียงเหนือ</b>	<b>1,423,122</b>	<b>18,674</b>	<b>76,207</b>			<b>Northeastern Region</b>
นครราชสีมา	263,578	2,496	105,618	2	35	Nakhon Ratchasima
บุรีรัมย์	82,064	1,251	65,586	10	63	Buri Ram
สุรินทร์	70,473	1,110	63,462	15	70	Surin
ศรีสะเกษ	66,653	1,037	64,298	13	68	Si Sa Ket
อุบลราชธานี	113,541	1,714	66,247	9	61	Ubon Ratchathani
ยโสธร	26,050	482	54,047	19	76	Yasothon
ชัยภูมิ	59,051	955	61,826	16	71	Chaiyaphum
อำนาจเจริญ	16,471	278	59,319	17	74	Amnat Chareon
บึงกาฬ	23,463	350	67,021	8	60	Bueng Kan
หนองบัวลำภู	23,407	473	49,443	20	77	Nong Bua Lam Phu
ขอนแก่น	194,848	1,739	112,038	1	31	Khon Kaen
อุดรธานี	107,524	1,260	85,359	3	50	Udon Thani
เลย	44,980	539	83,439	5	53	Loei
หนองคาย	37,812	448	84,465	4	51	Nong Khai
มหาสารคาม	54,263	828	65,520	11	64	Maha Sarakham
ร้อยเอ็ด	68,647	1,072	64,052	14	69	Roi Et

ตาราง 10.1 ผลิตภัณฑ์มวลรวมภาค และจังหวัด ณ ราคาประจำปี พ.ศ. 2559 (ต่อ)

Table 10.1 Gross Regional Product and Gross Provincial Product at Current Market Prices: 2016 (Cont.)

ภาค/จังหวัด	ผลิตภัณฑ์มวลรวมภาค และจังหวัด (ล้านบาท) Gross Regional Product and Gross Provincial Product (Million Baht)	ประชากร (1,000 คน) Population (1,000 persons)	ผลิตภัณฑ์มวลรวมจังหวัด ต่อคน (บาท) GPP per capita (Baht)	การเรียงลำดับผลิตภัณฑ์มวลรวมจังหวัดต่อคน GPP per capita rankings		Region/province
				ภาค Region	ประเทศ Country	
กาฬสินธุ์	53,069	918	57,798	18	75	Kalasin
สกลนคร	52,501	811	64,759	12	66	Sakon Nakhon
นครพนม	41,438	567	73,088	6	56	Nakhon Phanom
มุกดาหาร	23,286	347	67,103	7	59	Mukdahan
<b>ภาคใต้</b>	<b>1,322,040</b>	<b>9,210</b>	<b>143,544</b>			<b>Southern Region</b>
นครศรีธรรมราช	150,515	1,526	98,627	10	37	Nakhon Si Thammarat
กระบี่	87,524	373	234,436	3	14	Krabi
พังงา	63,899	269	237,971	2	12	Phangnga
ภูเก็ต	191,695	536	357,498	1	8	Phuket
สุราษฎร์ธานี	200,997	1,047	191,927	4	17	Surat Thani
ระนอง	25,707	255	100,720	9	36	Ranong
ชุมพร	82,250	488	168,460	5	21	Chumphon
สงขลา	241,701	1,539	157,029	6	22	Songkhla
สตูล	34,938	281	124,400	7	28	Satun
ตรัง	67,348	625	107,720	8	33	Trang
พัทลุง	35,108	508	69,159	13	57	Phatthalung
ปัตตานี	54,308	627	86,571	12	48	Pattani
ยะลา	43,941	446	98,562	11	38	Yala
นราธิวาส	42,110	689	61,115	14	73	Narathiwat

หมายเหตุ: ข้อมูลเบื้องต้น

Note: Data is preliminary.

ที่มา: สำนักงานคณะกรรมการพัฒนาการเศรษฐกิจและสังคมแห่งชาติ

Source: Office of the National Economic and Social Development Board

ตาราง 10.2 ผลิตภัณฑ์มวลรวมจังหวัด ณ ราคาประจำปี จำแนกตามสาขาการผลิต พ.ศ. 2555 - 2559

Table 10.2 Gross Provincial Product at Current Market Prices by Economic Activities: 2012 - 2016

(ล้านบาท Million Baht)

สาขาการผลิต	2555 (2012)	2556 (2013)	2557 (2014)	2558 (2015)	2559 (2016)	Economic activities
<b>ภาคเกษตร</b>	<b>12,781</b>	<b>13,906</b>	<b>12,432</b>	<b>10,724</b>	<b>8,817</b>	<b>Agriculture</b>
เกษตรกรรม การป่าไม้ และการประมง	12,781	13,906	12,432	10,724	8,817	Agriculture, forestry and fishing
<b>ภาคนอกการเกษตร</b>	<b>16,570</b>	<b>16,013</b>	<b>16,417</b>	<b>15,402</b>	<b>17,326</b>	<b>Non-Agriculture</b>
การทำเหมืองแร่และเหมืองหิน	155	88	55	84	74	Mining and quarrying
การผลิตอุตสาหกรรม	4,687	4,353	4,532	3,331	4,717	Manufacturing
ไฟฟ้า ก๊าซ และระบบปรับอากาศ	254	283	293	282	292	Electricity, gas, steam and air conditioning supply
การประปาและการจัดการของเสีย	29	36	40	42	46	Water supply; sewerage, waste management and remediation activities
การก่อสร้าง	1,391	1,243	1,131	1,050	1,223	Construction
การขายส่ง การขายปลีก การซ่อมยานยนต์และจักรยานยนต์	3,109	3,179	3,213	3,046	2,989	Wholesale and retail trade; repair of motor vehicles and motorcycles
การขนส่ง และสถานที่เก็บสินค้า	333	345	356	379	440	Transportation and storage
ที่พักแรมและบริการด้านอาหาร	40	51	52	80	88	Accommodation and food service activities
ข้อมูลข่าวสารและการสื่อสาร	164	160	135	131	99	Information and communication
การเงินและการประกันภัย	1,248	1,242	1,574	1,690	1,882	Financial and insurance activities
กิจกรรมเกี่ยวกับอสังหาริมทรัพย์	780	802	802	765	904	Real estate activities
กิจกรรมวิชาชีพ วิทยาศาสตร์และกิจกรรมทางวิชาการ	1	2	2	2	7	Professional, scientific and technical activities
กิจกรรมการบริหารและบริการสนับสนุนอื่น ๆ	27	29	32	40	38	Administrative and support service activities
การบริหารราชการ การป้องกันประเทศ ฯ	1,489	1,198	864	1,102	1,140	Public administration and defence; compulsory social security
การศึกษา	2,058	2,153	2,421	2,397	2,338	Education
กิจกรรมด้านสุขภาพและงานสังคมสงเคราะห์	553	595	658	716	767	Human health and social work activities
ศิลปะ ความบันเทิงและนันทนาการ	50	51	51	51	63	Arts, entertainment and recreation
กิจกรรมการบริการด้านอื่น ๆ	203	204	207	216	220	Other service activities
<b>ผลิตภัณฑ์มวลรวมจังหวัด</b>	<b>29,351</b>	<b>29,919</b>	<b>28,848</b>	<b>26,126</b>	<b>26,143</b>	<b>Gross provincial product (GPP)</b>
<b>ผลิตภัณฑ์มวลรวมจังหวัดต่อคน (บาท)</b>	<b>99,257</b>	<b>101,452</b>	<b>98,087</b>	<b>89,043</b>	<b>89,376</b>	<b>GPP Per capita (Baht)</b>
<b>ประชากร (1,000 คน)</b>	<b>296</b>	<b>295</b>	<b>294</b>	<b>293</b>	<b>293</b>	<b>Population (1,000 persons)</b>

ที่มา: สำนักงานคณะกรรมการพัฒนาการเศรษฐกิจและสังคมแห่งชาติ

Source: Office of the National Economic and Social Development Board

ตาราง 10.3 ผลิตภัณฑ์มวลรวมจังหวัด แบบปริมาณลูกโซ่ (ปีอ้างอิง พ.ศ. 2545) จำแนกตามสาขาการผลิต พ.ศ. 2555 - 2559

Table 10.3 Gross Provincial Product Chain Volume Measures (Reference Year = 2002) by Economic Activities: 2012 - 2016

(ล้านบาท Million Baht)

สาขาการผลิต	2555 (2012)	2556 (2013)	2557 (2014)	2558 (2015)	2559 (2016)	Economic activities
<b>ภาคเกษตร</b>	<b>4,798</b>	<b>4,957</b>	<b>4,724</b>	<b>4,173</b>	<b>3,638</b>	<b>Agriculture</b>
เกษตรกรรม การป่าไม้ และการประมง	4,798	4,957	4,724	4,173	3,638	Agriculture, forestry and fishing
<b>ภาคนอกการเกษตร</b>	<b>11,609</b>	<b>11,639</b>	<b>11,581</b>	<b>11,341</b>	<b>11,574</b>	<b>Non-Agriculture</b>
การทำเหมืองแร่และเหมืองหิน	67	37	22	29	22	Mining and quarrying
การผลิตอุตสาหกรรม	3,620	4,045	4,081	3,800	3,913	Manufacturing
ไฟฟ้า ก๊าซ และระบบปรับอากาศ	261	257	264	260	276	Electricity, gas, steam and air conditioning supply
การประปาและการจัดการของเสีย	21	22	21	23	25	Water supply; sewerage, waste management and remediation activities
การก่อสร้าง	955	845	765	741	885	Construction
การขายส่ง การขายปลีก การซ่อมยานยนต์และจักรยานยนต์	1,862	1,885	1,816	1,711	1,583	Wholesale and retail trade; repair of motor vehicles and motorcycles
การขนส่ง และสถานที่เก็บสินค้า	256	265	272	261	292	Transportation and storage
ที่พักแรมและบริการด้านอาหาร	38	47	48	70	72	Accommodation and food service activities
ข้อมูลข่าวสารและการสื่อสาร	208	203	177	173	129	Information and communication
การเงินและการประกันภัย	883	842	1,058	1,134	1,247	Financial and insurance activities
กิจกรรมเกี่ยวกับอสังหาริมทรัพย์	821	852	858	809	962	Real estate activities
กิจกรรมวิชาชีพ วิทยาศาสตร์และกิจกรรมทางวิชาการ	2	2	2	2	8	Professional, scientific and technical activities
กิจกรรมการบริหารและบริการสนับสนุนอื่น ๆ	18	20	21	27	25	Administrative and support service activities
การบริหารราชการ การป้องกันประเทศ ฯ	1,002	775	540	662	659	Public administration and defence; compulsory social security
การศึกษา	1,214	1,229	1,318	1,242	1,176	Education
กิจกรรมด้านสุขภาพและงานสังคมสงเคราะห์	383	395	423	443	455	Human health and social work activities
ศิลปะ ความบันเทิงและนันทนาการ	37	37	36	38	51	Arts, entertainment and recreation
กิจกรรมการบริการด้านอื่น ๆ	155	149	146	150	152	Other service activities
<b>ผลิตภัณฑ์มวลรวมจังหวัด (ปริมาณลูกโซ่)</b>	<b>16,361</b>	<b>16,623</b>	<b>16,215</b>	<b>15,208</b>	<b>14,592</b>	<b>Gross provincial product (CVMs)</b>

หมายเหตุ: ปริมาณลูกโซ่ไม่มีคุณสมบัติของการบวก คือ ผลรวมของมูลค่าส่วนย่อยไม่เท่ากับมูลค่าส่วนรวม  
ที่เกิดจากการทำปริมาณลูกโซ่

ที่มา: สำนักงานคณะกรรมการพัฒนาการเศรษฐกิจและสังคมแห่งชาติ

Note: Chain volume series are not additive. The sum of the components will thus not be equal to the shown totals.

Source: Office of the National Economic and Social Development Board

สถิติเกษตรและประมง

---

Agriculture and Fishery Statistics





ตาราง 11.1 การใช้ที่ดิน พ.ศ. 2555 - 2559

Table 11.1 Land Utilization: 2012 - 2016

(ไร่ Rai)

ปี Year	เนื้อที่ทั้งหมด Total land	เนื้อที่ใช้ประโยชน์ทางการเกษตร Agricultural landuse						เนื้อที่ใช้ประโยชน์ นอกการเกษตร Non-agricultural landuse	เนื้อที่ป่าไม้ Forest land
		รวมยอด Total	ที่นา Paddy land	ที่พืชไร่ Upland field crop	ที่ไม่ผลและ ไม้ยืนต้น Orchard and perennial crop	ที่สวนผักและ ไม้ดอก ไม้ประดับ Vegetable and ornamental plant	ที่อื่นๆ Miscellaneous land		
2555 (2012)	4,206,404	1,625,833	646,267	764,558	114,407	10,993	89,608	409,944	2,170,627
2556 (2013)	4,206,404	1,625,676	646,405	764,426	114,312	10,938	89,594	429,218	2,151,510
2557 (2014)	4,206,404	1,625,484	646,069	764,078	114,694	11,004	89,639	442,309	2,138,611
2558 (2015)	4,206,404	1,625,145	646,466	763,585	114,494	10,988	89,612	443,903	2,137,357
2559 (2016)	4,206,404	1,626,359	646,386	763,502	115,815	11,046	89,609	444,658	2,135,388

ที่มา: สำนักงานเศรษฐกิจการเกษตร

Source: Office of Agricultural Economics

ตาราง 11.2 ลักษณะการถือครองที่ดินทางการเกษตร พ.ศ. 2555 - 2559

Table 11.2 Type of Farm Holding Land: 2012 - 2016

(ไร่ Rai)

ปี Year	เนื้อที่ไ้ประโยชน์ ทางการเกษตร Agricultural landuse	เนื้อที่ของตนเอง Owned				เนื้อที่ของผู้อื่น Others				
		รวม Total	ของตนเอง Owner	จำนองผู้อื่น Mortgaged out period unspecified	ขายฝาก Mortgaged out period specified	รวม Total	เช่าผู้อื่น Rented	รับจำนอง Mortgaged in period unspecified	รับขายฝาก Mortgaged in period specified	ได้ทำฟรี Free of charge
2555 (2012)	1,625,833	612,601	320,044	292,544	12	1,013,232	616,988	2	-	396,243
2556 (2013)	1,625,676	612,916	320,000	292,904	12	1,012,760	616,541	2	-	396,217
2557 (2014)	1,625,484	613,103	320,006	293,085	12	1,012,381	616,084	2	-	396,296
2558 (2015)	1,625,145	613,612	320,050	293,550	12	1,011,532	615,661	2	2	395,868
2559 (2016)	1,626,359	614,460	320,532	293,916	12	1,011,899	615,903	2	18	395,976

ที่มา: สำนักงานเศรษฐกิจการเกษตร

Source: Office of Agricultural Economics

ตาราง 11.3 เนื้อที่ปลูกข้าวนาปี เนื้อที่เก็บเกี่ยว ผลผลิต และผลผลิตเฉลี่ยต่อไร่ จำแนกตามประเภทข้าว เป็นรายอำเภอ ปีเพาะปลูก 2560

Table 11.3 Planted Area of Major Rice Harvested Area, Production and Yield per Rai by Type of Rice and District: Crop Year 2017

อำเภอ	ข้าวนาปี Major rice								District
	เนื้อที่เพาะปลูกข้าว (ไร่)		เนื้อที่เก็บเกี่ยว (ไร่)		ผลผลิต (ตัน)		ผลผลิตเฉลี่ยต่อไร่ (กก.)		
	Planted area (rai)		Harvested area (rai)		Production (ton)		Yield per rai (kgs.)		
ข้าวเจ้า	ข้าวเหนียว	ข้าวเจ้า	ข้าวเหนียว	ข้าวเจ้า	ข้าวเหนียว	ข้าวเจ้า	ข้าวเหนียว		
Non-glutinous rice	Glutinous rice	Non-glutinous rice	Glutinous rice	Non-glutinous rice	Glutinous rice	Non-glutinous rice	Glutinous rice		
<b>รวมยอด</b>	<b>529,290</b>	<b>2,494</b>	<b>516,120</b>	<b>2,430</b>	<b>369,728</b>	<b>1,273</b>	<b>716.36</b>	<b>523.87</b>	<b>Total</b>
อำเภอเมืองอุทัยธานี	51,610	-	50,266	-	39,851	-	792.00	-	Mueang Uthai Thani
อำเภอทัพทัน	182,026	50	180,930	50	133,337	25	736.00	500.00	Thap Than
อำเภอสว่างอารมณ์	100,714	3	95,647	3	66,830	2	698.00	700.00	Sawang Arom
อำเภอหนองฉาง	99,111	-	99,081	-	64,402	-	650.00	-	Nong Chang
อำเภอหนองขาหย่าง	52,667	-	51,116	-	38,230	-	747.00	-	Nong Khayang
อำเภอบ้านไร่	6,279	-	6,277	-	3,834	-	610.00	-	Ban Rai
อำเภอลานสัก	31,934	2,441	27,978	2,377	20,127	1,246	719.00	524.49	Lan Sak
อำเภอห้วยคต	4,949	-	4,825	-	3,117	-	646.00	-	Huai Khot

ที่มา: สำนักงานเกษตรจังหวัดอุทัยธานี

Source: Uthai Thani Provincial Agricultural Extension Office

ตาราง 11.4 เนื้อที่ปลูกข้าวนาปรัง เนื้อที่เก็บเกี่ยว ผลผลิต และผลผลิตเฉลี่ยต่อไร่ จำแนกตามประเภทข้าว เป็นรายอำเภอ ปีเพาะปลูก 2560

Table 11.4 Planted Area of Second Rice, Harvested Area, Production and Yield per Rai by Type of Rice and District: Crop Year 2017

อำเภอ	ข้าวนาปรัง Second rice								District
	เนื้อที่เพาะปลูกข้าว (ไร่)		เนื้อที่เก็บเกี่ยว (ไร่)		ผลผลิต (ตัน)		ผลผลิตเฉลี่ยต่อไร่ (กก.)		
	Planted area (rai)		Harvested area (rai)		Production (ton)		Yield per rai (kgs.)		
ข้าวเจ้า	ข้าวเหนียว	ข้าวเจ้า	ข้าวเหนียว	ข้าวเจ้า	ข้าวเหนียว	ข้าวเจ้า	ข้าวเหนียว		
Non-glutinous rice	Glutinous rice	Non-glutinous rice	Glutinous rice	Non-glutinous rice	Glutinous rice	Non-glutinous rice	Glutinous rice		
<b>รวมยอด</b>	<b>88,112</b>	<b>-</b>	<b>6,224</b>	<b>-</b>	<b>4,644</b>	<b>-</b>	<b>746.14</b>	<b>-</b>	<b>Total</b>
อำเภอเมืองอุทัยธานี	10,677	-	1,147	-	770	-	671.00	-	Mueang Uthai Thani
อำเภอทัพทัน	15,088	-	46	-	29	-	650.00	-	Thap Than
อำเภอสว่างอารมณ์	7,914	-	4,845	-	3,720	-	767.00	-	Sawang Arom
อำเภอหนองฉาง	42,305	-	-	-	-	-	-	-	Nong Chang
อำเภอหนองขาหย่าง	8,912	-	-	-	-	-	-	-	Nong Khayang
อำเภอบ้านไร่	412	-	-	-	-	-	-	-	Ban Rai
อำเภอลานสัก	1,784	-	-	-	-	-	-	-	Lan Sak
อำเภอห้วยคต	1,020	-	186	-	125	-	676.00	-	Huai Khot

ที่มา: สำนักงานเกษตรจังหวัด อุทัยธานี

Source: Uthai Thani Provincial Agricultural Extension Office

ตาราง 11.5 เนื้อที่เพาะปลูกข้าวไร่ เนื้อที่เก็บเกี่ยว ผลผลิต และผลผลิตเฉลี่ยต่อไร่ จำแนกตามประเภทข้าว เป็นรายอำเภอ ปีเพาะปลูก 2560

Table 11.5 Planted Area of Upland Rice, Harvested Area, Production and Yield per Rai by Type of Rice and District: Crop Year 2017

อำเภอ	เนื้อที่เพาะปลูกข้าว (ไร่)		เนื้อที่เก็บเกี่ยว (ไร่)		ผลผลิต (ตัน)		ผลผลิตเฉลี่ยต่อไร่ (กก.)		District
	Planted area (rai)		Harvested area (rai)		Production (ton)		Yield per rai (kgs.)		
	ข้าวเจ้า Non- glutinous rice	ข้าวเหนียว Glutinous rice	ข้าวเจ้า Non- glutinous rice	ข้าวเหนียว Glutinous rice	ข้าวเจ้า Non- glutinous rice	ข้าวเหนียว Glutinous rice	ข้าวเจ้า Non- glutinous rice	ข้าวเหนียว Glutinous rice	
<b>รวมยอด</b>	<b>1,060</b>	<b>-</b>	<b>1,060</b>	<b>-</b>	<b>594</b>	<b>-</b>	<b>560.38</b>	<b>-</b>	<b>Total</b>
อำเภอเมืองอุทัยธานี	-	-	-	-	-	-	-	-	Mueang Uthai Thani
อำเภอทัพทัน	-	-	-	-	-	-	-	-	Thap Than
อำเภอสว่างอารมณ์	-	-	-	-	-	-	-	-	Sawang Arom
อำเภอหนองฉาง	-	-	-	-	-	-	-	-	Nong Chang
อำเภอหนองขาหย่าง	-	-	-	-	-	-	-	-	Nong Khayang
อำเภอบ้านไร่	1,060	-	1,060	-	594	-	560.38	-	Ban Rai
อำเภอลานสัก	-	-	-	-	-	-	-	-	Lan Sak
อำเภอห้วยคต	-	-	-	-	-	-	-	-	Huai Khot

ที่มา: สำนักงานเกษตรจังหวัด อุทัยธานี

Source: Uthai Thani Provincial Agricultural Extension Office

ตาราง 11.6 เนื้อที่เพาะปลูกพืชไร่ เนื้อที่เก็บเกี่ยว ผลผลิต และผลผลิตเฉลี่ยต่อไร่ จำแนกตามชนิดของพืชไร่ ปีเพาะปลูก 2560

Table 11.6 Planted Area of Field Crops, Harvested Area, Production and Yield per Rai by Type of Field Crops: Crop Year 2017

ชนิดของพืชไร่	เนื้อที่เพาะปลูก (ไร่) Planted area (rai)	เนื้อที่เก็บเกี่ยว (ไร่) Harvested area (rai)	ผลผลิต (ตัน) Production (ton)	ผลผลิตเฉลี่ยต่อไร่ (กก.) Yield per rai (kgs.)	Type of field crops
พืชไร่	-	-	-	-	Field Crops
ข้าวโพดเลี้ยงสัตว์	124,006	119,773	110,907	925.98	Maize
ถั่วเขียวผิวมัน	28,032	28,031	3,209	114.48	Mung bean
ถั่วลิสง	14	14	3	193.57	Ground nut
ถั่วเหลืองฝักสด (ถั่วแระ)	5,835	5,823	7,059	1,212.26	Soybean
มันสำปะหลัง	387,720	206,248	753,554	3,653.63	Cassava
อ้อยโรงงาน	423,732	288,375	2,857,421	9,908.70	Sugarcane (Industry)
สับปะรด	23,716	8,748	40,017	4,574.42	Pine apple

ที่มา: สำนักงานเกษตรจังหวัด อุทัยธานี

Source: Uthai Thani Provincial Agricultural Extension Office

ตาราง 11.7 เนื้อที่เพาะปลูกพืชผัก เนื้อที่เก็บเกี่ยว ผลผลิต และผลผลิตเฉลี่ยต่อไร่ จำแนกตามชนิดพืชผัก ปีเพาะปลูก 2560

Table 11.7 Planted Area of Vegetable Crops, Harvested Area, Production and Yield per Rai by Type of Vegetable Crops: Crop Year 2017

ชนิดของพืชผัก	เนื้อที่เพาะปลูก (ไร่) Planted area (rai)	เนื้อที่เก็บเกี่ยว (ไร่) Harvested area (rai)	ผลผลิต (ตัน) Production (ton)	ผลผลิตเฉลี่ยต่อไร่ (กก.) Yield per rai (kgs.)	Type of vegetable crops
พืชผัก	-	-	-	-	Vegetable Crops
ข้าวโพดฝักอ่อน	322	322	368	1,142.35	Baby corn
ข้าวโพดรับประทาน	151	90	181	2,005.56	Sweet con
คะน้า	71	44	96	2,214.25	Chinese kale
แตงกวา/แตงร้าน	50	50	75	1,508.80	Cucumber
ถั้วฝักยาว	44	44	65	1,482.29	Yard long bean
บวบ	3	-	-	-	Angled loofah
ผักกาดหัว	313	163	457	2,800.61	Chinese radish
พริกขี้หนู	90	90	71	791.31	Bird pepper
ฟักทอง	245	243	383	1,577.88	Pumpkin
มะเขือเปราะ	328	328	647	1,976.24	Crisp eggplant
แตงโมอ่อน	6	6	27	4,500.00	Watre melon

ที่มา: สำนักงานเกษตรจังหวัด อุทัยธานี

Source: Uthai Thani Provincial Agricultural Extension Office

ตาราง 11.8 เนื้อที่เพาะปลูกไม้ผลและไม้ยืนต้น เนื้อที่เก็บเกี่ยว ผลผลิต และผลผลิตเฉลี่ยต่อไร่ จำแนกตามชนิดของไม้ผลและไม้ยืนต้น ปีเพาะปลูก 2560

Table 11.8 Planted Area of Fruit Trees and Tree Crops, Harvested Area, Production and Yield per Rai by Type of Fruit Trees and Tree Crops: Crop Year 2017

ชนิดของไม้ผลและไม้ยืนต้น	เนื้อที่เพาะปลูก (ไร่) Planted area (rai)	เนื้อที่เก็บเกี่ยว (ไร่) Harvested area (rai)	ผลผลิต (ตัน) Production (ton)	ผลผลิตเฉลี่ยต่อไร่ (กก.) Yield per rai (kgs.)	Type of fruit trees and tree crops
พืชยืนต้นและไม้ผล	-	-	-	-	Fruit Trees and Tree Crops
กล้วยน้ำว้า	2,558	648	1,619	2,497.89	Banana (Kluai numwa)
ปาล์มน้ำมัน	10,887	2,189	3,635	1,660.70	Palm oil
มะขามเปรี้ยว	142	16	4	225.00	Tamarind
มะนาว	855	173	1,076	6,221.56	Lime
มะพร้าว (แก่)	143	13	1	102.31	Coconut
มะม่วง	5,870	3,622	3,660	1,010.47	Mango
มะละกอ	661	494	3,064	6,202.43	Papaya
ส้มโอ	438	236	428	1,815.30	Pomelo
ยางพารา	39,463	19,297	8,405	435.54	Para Pubber

ที่มา: สำนักงานเกษตรจังหวัด อุทัยธานี

Source: Uthai Thani Provincial Agricultural Extension Office



ตาราง 11.9 ปศุสัตว์ จำแนกเป็นรายอำเภอ พ.ศ. 2560

Table 11.9 Livestock by District: 2017

อำเภอ	โค Cattle	กระบือ Buffalo	สุกร Swine	แพะ Goat	แกะ Sheep	ห่าน Goose	ไก่ Chicken	เป็ด Duck	District
รวมยอด	12,096	18,039	65,922	5,626	444	-	2,700,887	269,979	Total
อำเภอเมืองอุทัยธานี	988	1,706	7,566	95	18	-	311,328	112,221	Mueang Uthai Thani
อำเภอทัพทัน	2,411	6,370	14,369	1,333	110	-	187,296	28,334	Thap Than
อำเภอสว่างอารมณ์	2,006	1,294	6,690	1,131	-	-	228,445	12,313	Sawang Arom
อำเภอหนองฉาง	809	1,508	11,731	10	-	-	232,766	22,816	Nong Chang
อำเภอหนองขาหย่าง	1,639	5,340	1,480	328	-	-	214,937	77,014	Nong Khayang
อำเภอบ้านไร่	1,992	409	16,775	889	65	-	732,759	6,318	Ban Rai
อำเภอลานสัก	1,801	1,306	3,449	1,840	251	-	623,088	10,562	Lan Sak
อำเภอห้วยคต	450	106	3,862	-	-	-	170,268	401	Huai Khot

ที่มา: สำนักงานปศุสัตว์จังหวัด อุทัยธานี

Source: Uthai Thani Provincial Livestock Office

ตาราง 11.10 ครุว์เรือนที่เพาะเลี้ยงสัตว์น้ำจืด จำแนกตามประเภทการเลี้ยง และผลผลิตการเลี้ยงสัตว์น้ำจืด เป็นรายอำเภอ พ.ศ. 2560

Table 11.10 Freshwater Culture Household by Type of Culture, Production of Freshwater Aquaculture and District: 2017

อำเภอ	ครัวเรือน Household	ประเภทการเลี้ยง (ไร่) Type of culture (Rai)					ผลผลิตการเลี้ยงสัตว์น้ำจืด (กก.) Production of Freshwater Aquaculture (kgs.)	District
		รวมเนื้อที่ Total area	บ่อ Pond	นา Paddy cum fish	ร่องสวน Ditch	กระชัง Cage		
<b>รวมยอด</b>	<b>3,749</b>	<b>484</b>	<b>483</b>	-	-	<b>2</b>	<b>139,515</b>	<b>Total</b>
อำเภอเมืองอุทัยธานี	721	31	29	-	-	2	32,545	Mueang Uthai Thani
อำเภอทัพทัน	527	116	116	-	-	-	4,830	Thap Than
อำเภอสว่างอารมณ์	455	17	17	-	-	0	74,170	Sawang Arom
อำเภอหนองฉาง	269	130	130	-	-	-	4,870	Nong Chang
อำเภอหนองขาหย่าง	209	57	57	-	-	-	-	Nong Khayang
อำเภอบ้านไร่	767	103	103	-	-	-	13,425	Ban Rai
อำเภอลานสัก	499	15	15	-	-	-	3,945	Lan Sak
อำเภอห้วยคต	302	14	14	-	-	-	5,730	Huai Khot

ที่มา: สำนักงานประมงจังหวัด อุทัยธานี

Source: Uthai Thani Provincial Fishery Office

ตาราง 11.11 สัตว์น้ำจืดที่จับได้ จำแนกตามชนิดสัตว์น้ำจืด เป็นรายอำเภอ พ.ศ. 2560

Table 11.11 Catch of Freshwater by Species and District: 2017

(ตัน Ton)

อำเภอ	รวม Total	ปลาช่อน Striped snakes- head fish	ปลาดุก Walking catfish	ปลาสวาย Striped catfish (Pla- Sawai)	ปลาตะเพียน Common silver barb	ปลานิล Nile tilapia	ปลาแรด Giant gouramai	ปลาไหล Swamp eel	ปลาสลิด Snake skin gourami	กุ้งก้ามกราม Giant Fresh water prawn	อื่น ๆ Others	District
<b>รวมยอด</b>	<b>69.1</b>	<b>1.9</b>	<b>1.6</b>	<b>2.5</b>	<b>7.6</b>	<b>8.2</b>	<b>0.2</b>	<b>-</b>	<b>0.1</b>	<b>-</b>	<b>47.0</b>	<b>Total</b>
อำเภอเมืองอุทัยธานี	32.5	0.5	-	1.8	2.5	1.0	-	-	-	-	26.7	Mueang Uthai Thani
อำเภอทัพทัน	4.3	0.1	0.7	-	1.1	1.6	0.2	-	-	-	0.8	Thap Than
อำเภอสว่างอารมณ์	4.2	0.4	0.3	0.1	0.5	0.6	-	-	0.0	-	2.3	Sawang Arom
อำเภอหนองฉาง	4.9	0.4	0.6	-	0.9	1.6	0.1	-	-	-	1.4	Nong Chang
อำเภอหนองขาหย่าง	-	-	-	-	-	-	-	-	-	-	-	Nong Khayang
อำเภอบ้านไร่	13.4	0.3	-	0.5	1.6	0.5	-	-	-	-	10.5	Ban Rai
อำเภอลานสัก	3.9	0.0	-	-	0.3	1.9	-	-	0.0	-	1.7	Lan Sak
อำเภอห้วยคต	5.7	0.2	-	0.1	0.7	1.1	-	-	0.1	-	3.7	Huai Khot

สำนักงานประมงจังหวัด อุทัยธานี

Uthai Thani Provincial Fishery Office



สถิติอุตสาหกรรม

---

Industrial Statistics



ตาราง 12.1 สถานประกอบการ คนทำงาน และลูกจ้าง จำแนกตามขนาดของสถานประกอบการ และกิจกรรมทางเศรษฐกิจ พ.ศ. 2560

Table 12.1 Establishment, Person Engaged and Employee by Size of Establishment and Economic Activity: 2017

ขนาดของสถานประกอบการ/ กิจกรรมทางเศรษฐกิจ	สถานประกอบการ Establishment	คนทำงาน Person engaged		ลูกจ้าง Employee		Size of establishments/ Economic activity
		จำนวน Number	ร้อยละ Percentage	จำนวน Number	ร้อยละ Percentage	
<b>รวมยอด</b>	<b>10,831</b>	<b>26,608</b>	<b>100.00</b>	<b>11,683</b>	<b>100.00</b>	<b>Total</b>
<b>ขนาดของสถานประกอบการ (จำนวนลูกจ้าง)</b>	<b>10,831</b>	<b>26,608</b>	<b>100.00</b>	<b>11,683</b>	<b>100.00</b>	<b>Size of establishment (Number of employees)</b>
1 - 5 คน	10,149	16,718	62.83	2,875	24.61	1 - 5 persons
6 - 10 คน	428	3,173	11.92	2,533	21.68	6 - 10 persons
11 - 15 คน	122	1,531	5.75	1,345	11.51	11 - 15 persons
16 - 20 คน	37	672	2.53	647	5.54	16 - 20 persons
21 - 25 คน	36	822	3.09	795	6.80	21 - 25 persons
26 - 30 คน	11	318	1.20	305	2.61	26 - 30 persons
31 - 50 คน	26	1,007	3.78	993	8.50	31 - 50 persons
51 - 100 คน	17	1,202	4.52	1,028	8.80	51 - 100 persons
101 - 200 คน	4	573	2.15	570	4.88	101 - 200 persons
มากกว่า 200 คน	1	592	2.22	592	5.07	More than 200 persons
<b>กิจกรรมทางเศรษฐกิจ</b>	<b>10,831</b>	<b>26,608</b>	<b>100.00</b>	<b>11,683</b>	<b>100.00</b>	<b>Economic activity</b>
การผลิต	1,884	6,590	24.77	4,183	35.80	Manufacturing
การจัดการและการบำบัดน้ำเสีย ของเสียและสิ่งปฏิกูล	8	49	0.18	39	0.33	Sewerage, waste management and remediation activities
การก่อสร้าง	318	1,899	7.14	1,465	12.54	Construction
การขายส่งและการขายปลีก การซ่อมแซมยานยนต์ และจักรยานยนต์	763	1,902	7.15	959	8.21	Wholesale and retail trade; repair of motor vehicles and motorcycles
การขายส่ง	349	1,257	4.72	703	6.02	Wholesale trade
การขายปลีก	3,904	7,807	29.34	1,835	15.71	Retail trade
การขนส่งทางบก สถานที่เก็บสินค้า	421	882	3.31	427	3.65	Land transport and storage

ตาราง 12.1 สถานประกอบการ คนทำงาน และลูกจ้าง จำแนกตามขนาดของสถานประกอบการ และกิจกรรมทางเศรษฐกิจ พ.ศ. 2560 (ต่อ)

Table 12.1 Establishment, Person Engaged and Employee by Size of Establishment and Economic Activity: 2017 (Cont.)

ขนาดของสถานประกอบการ/ กิจกรรมทางเศรษฐกิจ	สถานประกอบการ Establishment	คนทำงาน Person engaged		ลูกจ้าง Employee		Size of establishments/ Economic activity
		จำนวน Number	ร้อยละ Percentage	จำนวน Number	ร้อยละ Percentage	
		ที่พักแรม	103	527	1.98	
บริการอาหารและเครื่องดื่ม	1,362	2,762	10.38	744	6.37	Food and beverage service activities
ข้อมูลข่าวสารและการสื่อสาร	25	70	0.26	48	0.41	Information and communication
กิจกรรมอสังหาริมทรัพย์	467	524	1.97	35	0.30	Real estate activities
กิจกรรมทางวิชาชีพ วิทยาศาสตร์และเทคโนโลยี	63	176	0.66	86	0.74	Professional, scientific and technical activities
กิจกรรมการบริหาร และการบริการสนับสนุน	102	335	1.26	190	1.63	Administrative and support service activities
ศิลปะ ความบันเทิงและนันทนาการ	226	814	3.06	497	4.25	Arts, entertainment and recreation
กิจกรรมบริการอื่น ๆ	836	1,014	3.81	91	0.78	Other service activities
กิจกรรมด้านโรงพยาบาลเอกชน	-	-	-	-	-	Private hospital activities

ที่มา: สำมะโนธุรกิจและอุตสาหกรรม พ.ศ. 2560 (ข้อมูลพื้นฐาน) จังหวัด อุทัยธานี สำนักงานสถิติแห่งชาติ

Source: The 2017 Business and Industrial census (Basic Information) Uthai Thani Provincial, National Statistical Office



ตาราง 12.2 สถานประกอบการ และลูกจ้าง จำแนกตามขนาดของสถานประกอบการ พ.ศ. 2558 - 2560

Table 12.2 Establishment and Employee by Size of Establishment: 2015 - 2017

ขนาดของสถานประกอบการ (คน) Size of Establishment (person)	2558 (2015)		2559 (2016)		2560 (2017)		อัตราการเปลี่ยนแปลง (%) Percentage change			
							2559 (2016)		2560 (2017)	
	สปก. Est.	ลูกจ้าง Emp.	สปก. Est.	ลูกจ้าง Emp.	สปก. Est.	ลูกจ้าง Emp.	สปก. Est.	ลูกจ้าง Emp.	สปก. Est.	ลูกจ้าง Emp.
<b>รวมยอด (Total)</b>	<b>969</b>	<b>7,394</b>	<b>1,039</b>	<b>8,423</b>	<b>1,102</b>	<b>9,032</b>	<b>7.2</b>	<b>13.9</b>	<b>6.1</b>	<b>7.2</b>
1 - 4	651	1,252	695	1,346	722	1,401	6.8	7.5	3.9	4.1
5 - 9	200	1,354	217	1,480	234	1,575	8.5	9.3	7.8	6.4
10 - 19	64	856	70	916	83	1,151	9.4	7.0	18.6	25.7
20 - 49	38	1,131	41	1,219	45	1,349	7.9	7.8	9.8	10.7
50 - 99	9	629	10	743	10	796	11.1	18.1	-	7.1
100 - 299	5	771	4	624	6	833	-20.0	-19.1	50.0	33.5
300 - 499	-	-	1	478	1	480	-	-	-	0.4
500 - 999	2	1,401	-	-	-	-	-100.0	-100.0	-	-
> 1,000	-	-	1	1,617	1	1,447	-	-	-	-10.5

ที่มา: กรมสวัสดิการและคุ้มครองแรงงาน กระทรวงแรงงาน

Source: Department of Labour Protection and Welfare, Ministry of Labour

ตาราง 12.3 สถานประกอบการอุตสาหกรรม จำแนกตามประเภทอุตสาหกรรม พ.ศ. 2558 - 2560

Table 12.3 Industrial Establishment by Type of Industries: 2015 - 2017

ประเภทอุตสาหกรรม	2558 (2015)	2559 (2016)	2560 (2017)	อัตราการเปลี่ยนแปลง (%)		Type of industry
				Percentage change		
				2559 (2016)	2560 (2017)	
<b>รวมยอด</b>	<b>244</b>	<b>243</b>	<b>234</b>	<b>-0.41</b>	<b>-3.70</b>	<b>Total</b>
การเกษตร	99	100	94	1.01	-6.00	Agriculture
อาหาร	17	17	18	-	5.88	Food
เครื่องดื่ม	-	-	-	-	-	Beverages
สิ่งทอ	-	-	-	-	-	Textils
เครื่องแต่งกาย	1	1	1	-	-	Wearing apparel
เครื่องหนัง	7	5	5	-28.57	-	Leather products
ไม้และผลิตภัณฑ์จากไม้	5	4	4	-20.00	-	Wood and wood products
เฟอร์นิเจอร์และเครื่องเรือน	5	5	5	-	-	Furniture
กระดาษและผลิตภัณฑ์จากกระดาษ	-	-	-	-	-	Paper and paper product
สิ่งพิมพ์	-	-	-	-	-	Printing
เคมี	4	5	5	25.00	-	Chemical
ปิโตรเคมีและผลิตภัณฑ์	2	2	2	-	-	Petrochemical and product
ยาง	-	-	-	-	-	Rubber
พลาสติก	3	3	3	-	-	Plastic
อโลหะ	27	27	27	-	-	Non-metallic
โลหะ	2	2	2	-	-	Metals
ผลิตภัณฑ์โลหะ	19	19	17	-	-10.53	Metal products
เครื่องจักรกล	17	17	17	-	-	Machinery and equipment
ไฟฟ้า	1	1	1	-	-	Electricity
ขนส่ง	22	23	22	4.55	-4.35	Transport
อื่น ๆ	13	12	11	-7.69	-8.33	Others

หมายเหตุ: สถานประกอบการอุตสาหกรรม คือ โรงงาน อาคาร สถานที่ หรือยานพาหนะที่ใช้เครื่องจักรมีกำลังรวมตั้งแต่ห้าแรงม้าหรือกำลังเทียบเท่าตั้งแต่ห้าแรงม้าขึ้นไป หรือใช้คนงานตั้งแต่เจ็ด

Note: Industrial establishment is mean factory, building or vehicle used machinery from 5 horsepower or the equivalent 5 horsepower

or employees from 7 or more people to used the machinery or not.

ที่มา: สำนักงานอุตสาหกรรมจังหวัด อุทัยธานี

Source: Uthai Thani Provincial Industrial Office

ตาราง 12.4 สถานประกอบการอุตสาหกรรม จำนวนเงินทุน และจำนวนคนงาน เป็นรายอำเภอ พ.ศ. 2560

Table 12.4 Industrial Establishment, Capital and Employee by District: 2017

อำเภอ	สถานประกอบการ อุตสาหกรรม Industrial establishment	เงินทุน(บาท) Capital (Baht)	คนงาน (คน) Employee (Person)			District
			รวม Total	ชาย Male	หญิง Female	
<b>รวมยอด</b>	<b>232</b>	<b>9,442,661,599</b>	<b>3,926</b>	<b>2,848</b>	<b>1,078</b>	<b>Total</b>
อำเภอเมืองอุทัยธานี	63	1,070,622,600	534	400	134	Mueang Uthai Thani district
อำเภอทัพทัน	22	68,601,000	93	84	9	Thap Than district
อำเภอสว่างอารมณ์	12	3,877,340,265	384	357	27	Sawang Arom district
อำเภอหนองฉาง	29	678,672,100	1,142	774	368	Nong Chang district
อำเภอหนองขาหย่าง	14	132,102,000	159	92	67	Nong Khayang district
อำเภอบ้านไร่	46	2,872,625,862	996	825	171	Ban Rai district
อำเภอลานสัก	33	701,583,256	447	158	289	Lan Sak district
อำเภอห้วยคต	13	41,114,516	171	158	13	Huai Khot district

ที่มา: สำนักงานอุตสาหกรรมจังหวัด อุทัยธานี

Source: Uthai Thani Provincial Industrial Office

ตาราง 12.5 เหมืองแร่ คนงาน และปริมาณแร่ที่ผลิตได้ จำแนกตามชนิดแร่ พ.ศ. 2556 - 2560

Table 12.5 Active Mine, Workers Employed and Production by Kind of Mineral: 2013 - 2017

รายการ	2556 (2013)	2557 (2014)	2558 (2015)	2559 (2016)	2560 (2017)	Items
จำนวนเหมืองแร่	4	3	3	3	3	Number of active mines
จำนวนคนงาน	50	44	44	44	44	Number of workers employed
ปริมาณแร่ที่ผลิตได้ (เมตริกตัน)	415,590	191,281	188,528	195,824	315,238	Production (metricton)
แร่หินอุตสาหกรรมชนิดหินปูน	365,590	191,253	188,528	195,824	315,238	Industrial minerals , rock types, limestone.
แร่ดินอุตสาหกรรมชนิดดินเหนียวสี	50,000	-	-	-	-	Industrial minerals, soil type, soil color.
แร่เหล็ก	54	28	-	-	-	Industrial minerals, Iron type,Iron ore

ที่มา: สำนักงานอุตสาหกรรมจังหวัด อุทัยธานี

Source: Uthai Thani Provincial Industrial Office

ตาราง 12.6 ผู้ที่ได้รับอนุมัติให้ก่อสร้าง สิ่งก่อสร้าง และพื้นที่ก่อสร้างอาคารโรงเรียน จำแนกตามเขตการปกครอง และชนิดของอาคาร พ.ศ. 2560

Table 12.6 Permitted and Area of Building Construction by Area and Type of Building: 2017

ชนิดของอาคาร	เขตเทศบาล Municipal area						นอกเขตเทศบาล Non-municipal area						Type of building
	ก่อสร้างใหม่ New construction			ต่อเติม ดัดแปลง Addition, alteration			ก่อสร้างใหม่ New construction			ต่อเติม ดัดแปลง Addition, alteration			
	จำนวนที่อนุมัติ Permitted number		พื้นที่ก่อสร้าง (ตร.ม.) Construction area (sq.m.)	จำนวนที่อนุมัติ Permitted number		พื้นที่ก่อสร้าง (ตร.ม.) Construction area (sq.m.)	จำนวนที่อนุมัติ Permitted number		พื้นที่ก่อสร้าง (ตร.ม.) Construction area (sq.m.)	จำนวนที่อนุมัติ Permitted number		พื้นที่ก่อสร้าง (ตร.ม.) Construction area (sq.m.)	
	ราย Person	หลัง Unit		ราย Person	หลัง Unit		ราย Person	หลัง Unit		ราย Person	หลัง Unit		
<b>รวมยอด</b>	<b>248</b>	<b>290</b>	<b>46,331</b>	<b>6</b>	<b>12</b>	<b>558</b>	<b>415</b>	<b>427</b>	<b>60,227</b>	<b>3</b>	<b>3</b>	<b>232</b>	<b>Total</b>
เพื่ออยู่อาศัย	216	253	31,851	3	7	263	398	407	45,952	2	2	115	Residential building
เพื่อการพาณิชย์ (ตึกแถว/อาคาร/ภัตตาคาร)	26	26	11,340	3	5	295	2	2	1,038	1	1	117	Commercial building (Rowhouse/Building/Restaurants)
อาคารสำนักงาน	-	-	-	-	-	-	2	2	1,969	-	-	-	Office building
โรงแรม	2	3	1,044	-	-	-	3	4	1,413	-	-	-	Hotel
เพื่อการอุตสาหกรรมและโรงงาน	1	1	1,152	-	-	-	4	6	3,253	-	-	-	Industrial and factory building
เพื่อการบำบัดน้ำเสีย ของเสีย	-	-	-	-	-	-	-	-	-	-	-	-	Sewerage building
โรงไฟฟ้า/อาคารระบบ พลังงานแสงอาทิตย์	-	-	-	-	-	-	-	-	-	-	-	-	Power House/Power Station/ Solar energy Building
อาคารระบบประปาและโรงกรองน้ำ	-	-	-	-	-	-	-	-	-	-	-	-	Water supply and filter plant
เพื่อการศึกษ	-	-	-	-	-	-	-	-	-	-	-	-	Educational building
เพื่อการสาธารณสุข/โรงพยาบาล	-	-	-	-	-	-	-	-	-	-	-	-	Health/hospital building
เพื่อการขนส่ง	-	-	-	-	-	-	-	-	-	-	-	-	Transportation building
เพื่อการเกษตร	1	1	56	-	-	-	4	4	6,460	-	-	-	Agricultural building
เพื่อการบันเทิง	-	-	-	-	-	-	-	-	-	-	-	-	Entertainment
เพื่อประโยชน์อื่นๆ เช่น อาคารเอนกประสงค์ อาคารจอดรถ และอื่นๆ	2	6	888	-	-	-	2	2	142	-	-	-	Others

ที่มา: การประมวลผลข้อมูลพื้นที่การก่อสร้าง พ.ศ. 2560 สำนักงานสถิติแห่งชาติ

Source: The 2017 Construction Area, National Statistical Office

ตาราง 12.7 ผู้ที่ได้รับอนุมัติให้ก่อสร้าง สิ่งก่อสร้าง และพื้นที่ก่อสร้างที่มีใช้อาคารโรงเรียน จำแนกตามเขตการปกครอง และชนิดของสิ่งก่อสร้าง พ.ศ. 2560

Table 12.7 Permitted and Area of Civil Engineering Construction by Area and Type of Construction: 2017

ชนิดของสิ่งก่อสร้าง	เขตเทศบาล Municipal area						นอกเขตเทศบาล Non-municipal area						Type of Construction
	ก่อสร้างใหม่ New construction			ต่อเติม ดัดแปลง Addition, alteration			ก่อสร้างใหม่ New construction			ต่อเติม ดัดแปลง Addition, alteration			
	จำนวนที่อนุมัติ Permitted number		ความยาว (ม.) Length (m.)	จำนวนที่อนุมัติ Permitted number		ความยาว (ม.) Length (m.)	จำนวนที่อนุมัติ Permitted number		ความยาว (ม.) Length (m.)	จำนวนที่อนุมัติ Permitted number		ความยาว (ม.) Length (m.)	
	ราย Person	แห่ง Unit	(ตร.ม.) Construction area (sq.m.)	ราย Person	แห่ง Unit	(ตร.ม.) Construction area (sq.m.)	ราย Person	แห่ง Unit	(ตร.ม.) Construction area (sq.m.)	ราย Person	แห่ง Unit	(ตร.ม.) Construction area (sq.m.)	
รวม (ความยาวเป็น ม.)	2	2	374	-	-	-	5	5	843	1	1	300	Total (Length in m.)
รั้ว/กำแพง	2	2	374	-	-	-	3	3	593	-	-	-	Fence/Wall
ถนน/ทางรถไฟ	-	-	-	-	-	-	1	1	240	1	1	300	Road
สะพาน	-	-	-	-	-	-	-	-	-	-	-	-	Bridge
เขื่อน/คันดิน	-	-	-	-	-	-	-	-	-	-	-	-	Dam
ท่อ/ทางระบายน้ำ	-	-	-	-	-	-	-	-	-	-	-	-	Water drain
อื่น ๆ	-	-	-	-	-	-	1	1	10	-	-	-	Others
รวม (พื้นที่เป็น ตร.ม.)	1	1	21	-	-	-	8	8	881	-	-	-	Total (Area in sq.m.)
สระว่ายน้ำ	-	-	-	-	-	-	-	-	-	-	-	-	Swimming pool
ปั้มน้ำมัน	-	-	-	-	-	-	3	3	757	-	-	-	Petrol station
ท่าเรือ	-	-	-	-	-	-	-	-	-	-	-	-	Harbour
สนามกีฬา	-	-	-	-	-	-	-	-	-	-	-	-	Sport ground
ลานจอดรถ	-	-	-	-	-	-	-	-	-	-	-	-	Car park
ป้ายโฆษณา	1	1	21	-	-	-	2	2	35	-	-	-	Advertising board
อื่น ๆ	-	-	-	-	-	-	3	3	89	-	-	-	Others

ที่มา: การประมวลข้อมูลพื้นที่การก่อสร้าง พ.ศ. 2560 สำนักงานสถิติแห่งชาติ

Source: The 2017 Construction Area, National Statistical Office

สถิติพลังงาน

---

Energy Statistics





ตาราง 13.1 ผู้ใช้ไฟฟ้า และการจำหน่ายกระแสไฟฟ้า จำแนกตามประเภทผู้ใช้ เป็นรายอำเภอ ปีงบประมาณ 2560

Table 13.1 Consumer and Electricity Sales by Type of Consumers and District: Fiscal Year 2017

อำเภอ	จำนวนผู้ใช้ไฟฟ้า (ราย) Number of consumer (Person)	การจำหน่ายกระแสไฟฟ้า (ล้านกิโลวัตต์/ชั่วโมง Electricity sales (Gwh.))					District
		รวม Total	ที่อยู่อาศัย Residential	สถานธุรกิจและ อุตสาหกรรม Business and industry rice	สถานที่ราชการ และสาธารณะ Government office and public utility	อื่น ๆ Others	
<b>รวมยอด</b>	<b>107935</b>	<b>282178252.29</b>	<b>157334860.91</b>	<b>118710228.39</b>	<b>38727.66</b>	<b>6094435.33</b>	<b>Total</b>
อำเภอเมืองอุทัยธานี	22595	114478148.82	40076737.69	45855309.58	12569.66	2751289	Mueang Uthai Thani district
อำเภอทัพทัน	12764	44228977.73	16823057.75	8119898.37	-	839286.77	Thap Than district
อำเภอสว่างอารมณ์	8725	58630629.26	10906797.7	7256495.4	18579	264862.74	Sawang Arom district
อำเภอหนองฉาง	14499	51427270.99	22260236.82	17538741.73	1874	383041.87	Nong Chang district
อำเภอหนองขาหย่าง	5153	59796899.39	7205959.13	3922280.24	-	115137.2	Nong Khayang district
อำเภอบ้านไร่	20044	83728113.72	28641361.1	19216852	-	695309.72	Ban Rai district
อำเภอลานสัก	17318	49272574.82	22080754.16	12173482.35	-	920354.39	Lan Sak district
อำเภอห้วยคต	6837	14097983.92	9339956.56	4627168.72	5705	125153.64	Huai Khot district

ที่มา: การไฟฟ้าส่วนภูมิภาคจังหวัด อุทัยธานี

Source: Uthai Thani Provincial Electricity Authority

ตาราง 13.2 ปริมาณการจำหน่ายน้ำมันเชื้อเพลิง จำแนกตามชนิดของน้ำมันเชื้อเพลิง พ.ศ. 2558 - 2560

Table 13.2 Quantity of Gasoline Sold by Type of Gasoline: 2015 - 2017

(พันลิตร Thousand litre)

ชนิดของน้ำมันเชื้อเพลิง	2558 (2015)	2559 (2016)	2560 (2017)	อัตราการเปลี่ยนแปลง		Type of Gasoline
				(Percentage change)		
				2559 (2016)	2560 (2017)	
เบนซิน ออกเทน 91	-	-	-	-	-	Unleaded gasoline research octane number 91
เบนซิน	612.27	577.88	448.37	-5.62	-22.41	Unleaded gasoline
แก๊สโซฮอล์ อี 20	2,756.60	3,098.63	3,174.92	12.41	2.46	Gasohol E20
แก๊สโซฮอล์ อี 85	-	-	60.18	-	-	Gasohol E85
แก๊สโซฮอล์ อี 10 ออกเทน 91	8,391.66	8,421.63	7,958.51	0.36	-5.50	Gasohol E10 RON 91
แก๊สโซฮอล์ อี 10 ออกเทน 95	4,303.30	5,132.56	5,624.56	19.27	9.59	Gasohol E10 RON 95
ดีเซลพื้นฐาน	-	-	-	-	-	Base diesel
ดีเซลหมุนเร็ว	44,553.05	88,986.53	43,746.94	99.73	-50.84	High speed diesel
น้ำมันเตา	1,427.52	1,666.94	1,896.67	16.77	13.78	Fuel oil
ก๊าซปิโตรเลียมเหลว <sup>1/</sup>	4,920.68	4,253.46	4,274.21	-13.56	0.49	LPG (Liquefied petroleum gas) <sup>1/</sup>
โพรเพน <sup>1/</sup>	-	-	-	-	-	Propane <sup>1/</sup>
บิวเทน <sup>1/</sup>	-	-	-	-	-	Butane <sup>1/</sup>

1/ ปริมาณเป็นพันกิโลกรัม

1/ Quantities in thousand kilogram

ที่มา: กรมธุรกิจพลังงาน กระทรวงพลังงาน

Source: Department of Energy Business, Ministry of Energy

สถิติการค้า และราคา

---

Trade and Price Statistics



ตาราง 14.1 ทะเบียนนิติบุคคลที่คงอยู่ และทุนจดทะเบียน จำแนกตามประเภทการจดทะเบียน พ.ศ. 2551 - 2560

Table 14.1 Registered of Juristic Person and Authorized Capital by Type of Registration: 2008 - 2017

ปี Year	ประเภทการจดทะเบียน Type of Registration									
	รวมยอด Total		บริษัทจำกัด Company limited		ห้างหุ้นส่วนจำกัด Limited partnership		ห้างหุ้นส่วนสามัญนิติบุคคล Ordinary partnership		บริษัทมหาชนจำกัด Public company limited	
	ราย Case	ทุนจดทะเบียน <sup>1/</sup> Authorized Capital	ราย Case	ทุนจดทะเบียน <sup>1/</sup> Authorized Capital	ราย Case	ทุนจดทะเบียน <sup>1/</sup> Authorized Capital	ราย Case	ทุนจดทะเบียน <sup>1/</sup> Authorized Capital	ราย Case	ทุนจดทะเบียน <sup>1/</sup> Authorized Capital
2551 (2008)	45	939,440	10	203,110	35	736,330	-	-	-	-
2552 (2009)	43	898,091	9	182,799	34	715,292	-	-	-	-
2553 (2010)	43	893,729	15	304,665	28	589,064	-	-	-	-
2554 (2011)	134	3,012,775	108	2,193,604	26	819,171	-	-	-	-
2555 (2012)	169	4,289,345	124	3,342,604	45	946,741	-	-	-	-
2556 (2013)	491	4,611,721	133	3,578,020	358	1,033,701	-	-	-	-
2557 (2014)	512	5,003,380	145	3,930,019	367	1,073,361	-	-	-	-
2558 (2015)	534	5,736,170	156	4,651,319	378	1,084,851	-	-	-	-
2559 (2016)	550	5,778,070	165	4,701,819	385	1,076,251	-	-	-	-
2560 (2017)	645	6,078,870	210	4,876,920	435	1,201,950	-	-	-	-

1/ หน่วยเป็นพันบาท Unit of Thousand baht

ที่มา: สำนักงานพัฒนาธุรกิจการค้าจังหวัด อุทัยธานี

Source: Uthai Thani Provincial Business Development Office

ตาราง 14.2 ทะเบียนนิติบุคคลที่คงอยู่ และทุนจดทะเบียน จำแนกตามประเภทการจดทะเบียน เป็นรายอำเภอ พ.ศ. 2560

Table 14.2 Registered of Juristic Person and Authorized Capital by Type of Registration and District: 2017

อำเภอ	ประเภทการจดทะเบียน Type of Registration										District
	รวมยอด Total		บริษัทจำกัด Company limited		ห้างหุ้นส่วนจำกัด Limited partnership		ห้างหุ้นส่วนสามัญนิติบุคคล Ordinary partnership		บริษัทมหาชนจำกัด Public company limited		
	ราย Case	ทุนจดทะเบียน <sup>1/</sup> Authorized Capital	ราย Case	ทุนจดทะเบียน <sup>1/</sup> Authorized Capital	ราย Case	ทุนจดทะเบียน <sup>1/</sup> Authorized Capital	ราย Case	ทุนจดทะเบียน <sup>1/</sup> Authorized Capital	ราย Case	ทุนจดทะเบียน <sup>1/</sup> Authorized Capital	
<b>รวมยอด</b>	<b>645</b>	<b>6,078,870</b>	<b>210</b>	<b>4,876,920</b>	<b>435</b>	<b>1,201,950</b>	-	-	-	-	<b>Total</b>
อำเภอเมืองอุทัยธานี	269	2,136,570	92	1,481,020	177	655,550	-	-	-	-	Mueang Uthai Thani district
อำเภอทัพทัน	39	181,050	8	157,000	31	24,050	-	-	-	-	Thap Than district
อำเภอสว่างอารมณ์	34	2,926,850	10	2,900,000	24	26,850	-	-	-	-	Sawang Arom district
อำเภอหนองฉาง	84	349,070	23	66,000	61	283,070	-	-	-	-	Nong Chang district
อำเภอหนองขาหย่าง	40	143,400	10	114,500	30	28,900	-	-	-	-	Nong Khayang district
อำเภอบ้านไร่	100	205,710	54	123,400	46	82,310	-	-	-	-	Ban Rai district
อำเภอลานสัก	67	117,920	12	30,000	55	87,920	-	-	-	-	Lan Sak district
อำเภอห้วยคต	12	18,300	1	5,000	11	13,300	-	-	-	-	Huai Khot district

1/ หน่วยเป็นพันบาท Unit of Thousand baht

ที่มา: สำนักงานพัฒนาธุรกิจการค้าจังหวัด อุทัยธานี

Source: Uthai Thani Provincial Business Development Office

ตาราง 14.3 ทะเบียนนิติบุคคลที่คงอยู่ จำแนกตามประเภทการจดทะเบียน และหมวดธุรกิจ พ.ศ. 2560

Table 14.3 Registered of Juristic Person by Type of Registration and Category: 2017

หมวดธุรกิจ	ประเภทการจดทะเบียน Type of Registration					Category
	รวมยอด Total	บริษัทจำกัด Company limited	ห้างหุ้นส่วนจำกัด Limited partnership	ห้างหุ้นส่วนสามัญนิติบุคคล Ordinary partnership	บริษัทมหาชนจำกัด Public company limited	
<b>รวมยอด</b>	<b>645</b>	<b>210</b>	<b>435</b>	-	-	<b>Total</b>
เกษตรกรรม การป่าไม้ และการประมง	10	3	7	-	-	Agriculture, forestry and fishing
การทำเหมืองแร่ และเหมืองหิน	3	1	2	-	-	Mining and quarrying
การผลิต	39	20	19	-	-	Manufacturing
ไฟฟ้า ก๊าซ ไอน้ำ และระบบการปรับอากาศ	4	3	1	-	-	Electricity, gas, steam and air conditioning supply
การจัดหาน้ำ การจัดการน้ำเสีย และของเสีย รวมถึงกิจกรรมที่เกี่ยวข้อง	1	-	1	-	-	Water supply; sewerage, waste management and remediation activities
การก่อสร้าง	261	33	228	-	-	Construction
การขายส่ง และการขายปลีก การซ่อมยานยนต์ และจักรยานยนต์	217	94	123	-	-	Wholesale and retail trade; repair of motor vehicles and motorcycles
การขนส่ง และสถานที่เก็บสินค้า	21	11	10	-	-	Transportation and storage
ที่พักแรม และบริการด้านอาหาร	7	4	3	-	-	Accommodation and food service activities
ข้อมูลข่าวสาร และการสื่อสาร	22	2	20	-	-	Information and communication
กิจกรรมทางการเงิน และการประกันภัย	3	3	-	-	-	Financial and insurance activities
กิจกรรมเกี่ยวกับอสังหาริมทรัพย์	11	9	2	-	-	Real estate activities
กิจกรรมวิชาชีพ วิทยาศาสตร์ และกิจกรรมทางวิชาการ	13	5	8	-	-	Professional, scientific and technical activities
กิจกรรมการบริหาร และบริการสนับสนุน	19	13	6	-	-	Administrative and support service activities
การบริหารราชการ การป้องกันประเทศ และการประกันสังคมภาคบังคับ	-	-	-	-	-	Public administration and defence; compulsory social security
การศึกษา	6	5	1	-	-	Education
กิจกรรมด้านสุขภาพ และงานสังคมสงเคราะห์	2	2	-	-	-	Human health and social work activities

ตาราง 14.3 ทะเบียนนิติบุคคลที่คงอยู่ จำแนกตามประเภทการจดทะเบียน และหมวดธุรกิจ พ.ศ. 2560 (ต่อ)

Table 14.3 Registered of Juristic Person by Type of Registration and Category: 2017 (Cont.)

หมวดธุรกิจ	ประเภทการจดทะเบียน Type of Registration					Category
	รวมยอด Total	บริษัทจำกัด Company limited	ห้างหุ้นส่วนจำกัด Limited partnership	ห้างหุ้นส่วนสามัญนิติบุคคล Ordinary partnership	บริษัทมหาชนจำกัด Public company limited	
ศิลปะ ความบันเทิง และนันทนาการ	3	2	1	-	-	Arts, entertainment and recreation
กิจกรรมการบริการด้านอื่นๆ	-	-	-	-	-	Other service activities Activities of households as employers;
กิจกรรมการจ้างงานในครัวเรือน กิจกรรมการผลิต	1	-	1	-	-	undifferentiated goods and services-producing
สินค้า และบริการที่ทำขึ้นเองเพื่อใช้ในครัวเรือน	-	-	-	-	-	activities of households for own use
กิจกรรมขององค์กรระหว่างประเทศ และภาคีสมาชิก	-	-	-	-	-	Activities of extraterritorial organizations and bodies

ที่มา: สำนักงานพัฒนาธุรกิจการค้าจังหวัด อุทัยธานี

Source: Uthai Thani Provincial Business Development Office



ตาราง 14.4 ทะเบียนนิติบุคคลใหม่ และทุนจดทะเบียน จำแนกตามประเภทการจดทะเบียน เป็นรายอำเภอ พ.ศ. 2560

Table 14.4 New Registered of Juristic Person and Authorized Capital by Type of Registration and District: 2017

อำเภอ	ประเภทการจดทะเบียน Type of Registration										District
	รวมยอด Total		บริษัทจำกัด Company limited		ห้างหุ้นส่วนจำกัด Limited partnership		ห้างหุ้นส่วนสามัญนิติบุคคล Ordinary partnership		บริษัทมหาชนจำกัด Public company limited		
	ราย Case	ทุนจดทะเบียน <sup>1/</sup> Authorized Capital	ราย Case	ทุนจดทะเบียน <sup>1/</sup> Authorized Capital	ราย Case	ทุนจดทะเบียน <sup>1/</sup> Authorized Capital	ราย Case	ทุนจดทะเบียน <sup>1/</sup> Authorized Capital	ราย Case	ทุนจดทะเบียน <sup>1/</sup> Authorized Capital	
<b>รวมยอด</b>	<b>131</b>	<b>293,300</b>	<b>59</b>	<b>196,600</b>	<b>72</b>	<b>96,700</b>	-	-	-	-	<b>Total</b>
อำเภอเมืองอุทัยธานี	54	164,800	26	123,600	28	41,200	-	-	-	-	Mueang Uthai Thani district
อำเภอทัพทัน	7	7,300	1	1,000	6	6,300	-	-	-	-	Thap Than district
อำเภอสว่างอารมณ์	9	12,100	2	2,000	7	10,100	-	-	-	-	Sawang Arom district
อำเภอหนองฉาง	17	38,500	6	22,000	11	16,500	-	-	-	-	Nong Chang district
อำเภอหนองขาหย่าง	6	8,600	3	6,500	3	2,100	-	-	-	-	Nong Khayang district
อำเภอบ้านไร่	23	37,500	19	34,500	4	3,000	-	-	-	-	Ban Rai district
อำเภอลานสัก	13	19,500	2	7,000	11	12,500	-	-	-	-	Lan Sak district
อำเภอห้วยคต	2	5,000	-	-	2	5,000	-	-	-	-	Huai Khot district

1/ หน่วยเป็นพันบาท Unit of Thousand baht

ที่มา: สำนักงานพัฒนาธุรกิจการค้าจังหวัด อุทัยธานี

Source: Uthai Thani Provincial Business Development Office

ตาราง 14.5 ทะเบียนนิติบุคคลใหม่ จำแนกตามประเภทการจดทะเบียน และหมวดธุรกิจ พ.ศ. 2560

Table 14.5 New Registered of Juristic Person by Type of Registration and Category: 2017

หมวดธุรกิจ	ประเภทการจดทะเบียน Type of Registration					Category
	รวมยอด Total	บริษัทจำกัด Company limited	ห้างหุ้นส่วนจำกัด Limited partnership	ห้างหุ้นส่วนสามัญนิติบุคคล Ordinary partnership	บริษัทมหาชนจำกัด Public company limited	
<b>รวมยอด</b>	<b>131</b>	<b>59</b>	<b>72</b>	-	-	<b>Total</b>
เกษตรกรรม การป่าไม้ และการประมง	1	2	5	-	-	Agriculture, forestry and fishing
การทำเหมืองแร่ และเหมืองหิน	-	-	-	-	-	Mining and quarrying
การผลิต	14	6	2	-	-	Manufacturing
ไฟฟ้า ก๊าซ ไอน้ำ และระบบการปรับอากาศ	-	-	-	-	-	Electricity, gas, steam and air conditioning supply
การจัดหาน้ำ การจัดการน้ำเสีย และของเสีย รวมถึงกิจกรรมที่เกี่ยวข้อง	-	-	-	-	-	Water supply; sewerage, waste management and remediation activities
การก่อสร้าง	32	8	24	-	-	Construction
การขายส่ง และการขายปลีก การซ่อมยานยนต์ และจักรยานยนต์	63	32	31	-	-	Wholesale and retail trade; repair of motor vehicles and motorcycles
การขนส่ง และสถานที่เก็บสินค้า	2	1	-	-	-	Transportation and storage
ที่พักแรม และบริการด้านอาหาร	2	1	1	-	-	Accommodation and food service activities
ข้อมูลข่าวสาร และการสื่อสาร	-	1	2	-	-	Information and communication
กิจกรรมทางการเงิน และการประกันภัย	3	2	1	-	-	Financial and insurance activities
กิจกรรมเกี่ยวกับอสังหาริมทรัพย์	2	2	-	-	-	Real estate activities
กิจกรรมวิชาชีพ วิทยาศาสตร์ และกิจกรรมทางวิชาการ	-	1	2	-	-	Professional, scientific and technical activities
กิจกรรมการบริหาร และบริการสนับสนุน	-	-	4	-	-	Administrative and support service activities
การบริหารราชการ การป้องกันประเทศ และการประกันสังคมภาคบังคับ	-	-	-	-	-	Public administration and defence; compulsory social security
การศึกษา	2	2	-	-	-	Education
กิจกรรมด้านสุขภาพ และงานสังคมสงเคราะห์	-	1	-	-	-	Human health and social work activities
ศิลปะ ความบันเทิง และนันทนาการ	-	-	-	-	-	Arts, entertainment and recreation

ตาราง 14.5 ทะเบียนนิติบุคคลใหม่ จำแนกตามประเภทการจดทะเบียน และหมวดธุรกิจ พ.ศ. 2560 (ต่อ)

Table 14.5 New Registered of Juristic Person by Type of Registration and Category: 2017 (Cont.)

หมวดธุรกิจ	ประเภทการจดทะเบียน Type of Registration					Category
	รวมยอด Total	บริษัทจำกัด Company limited	ห้างหุ้นส่วนจำกัด Limited partnership	ห้างหุ้นส่วนสามัญนิติบุคคล Ordinary partnership	บริษัทมหาชนจำกัด Public company limited	
กิจกรรมการบริการด้านอื่นๆ	-	-	-	-	-	Other service activities Activities of households as employers;
กิจกรรมการจ้างงานในครัวเรือน กิจกรรมการผลิตสินค้า และบริการที่ทำขึ้นเองเพื่อใช้ในครัวเรือน	-	-	-	-	-	undifferentiated goods and services-producing activities of households for own use
กิจกรรมขององค์กรระหว่างประเทศ และภาคีสมาชิก	-	-	-	-	-	Activities of extraterritorial organizations and bodies

ที่มา: สำนักงานพัฒนาธุรกิจการค้าจังหวัด อุทัยธานี

Source: Uthai Thani Provincial Business Development Office

ตาราง 14.6 ใบอนุญาตประกอบธุรกิจเกี่ยวกับยา พ.ศ. 2556 - 2560

Table 14.6 Licence Concerning Drug: 2013 - 2017

ปี Year	ยาแผนปัจจุบัน Modern drug					ยาแผนโบราณ Traditional drug		
	ขย.1 A licence to sell modern drug.	ขย.2. A licence to sell only ready-packed modern drug which are not dangerous or specially-controlled drug.	ขย.3. A licence to sell only ready-packed modern drug for veterinary use.	ผย.1. A licence to produce modern drug.	นย.1. A licence to import or order drug into the Kingdom.	ขยบ. A licence to sell traditional drug.	ผยบ. A licence to produce traditional drug.	นยบ. A licence to import or order traditional drug into the Kingdom.
2556 (2013)	22	37	8	-	-	9	7	-
2557 (2014)	26	34	9	-	-	10	7	-
2558 (2015)	24	11	9	-	-	6	7	-
2559 (2016)	24	11	10	-	-	7	7	-
2560 (2017)	26	10	10	-	-	9	7	-

หมายเหตุ: ข้อมูล ณ วันที่ 12 มิถุนายน พ.ศ.2561

Note: Data as of 12<sup>th</sup> June 2018

ที่มา: สำนักงานคณะกรรมการอาหารและยา กระทรวงสาธารณสุข

Source: Food and Drug Administration, Ministry of Public Health

ตาราง 14.7 ดัชนีราคาผู้บริโภคทั่วไป จำแนกตามหมวดสินค้า พ.ศ. 2557 - 2560

Table 14.7 General Consumer Price Index by Commodity Group: 2014 - 2017

[2558 (2015)= 100]

หมวดสินค้า	สัดส่วน น้ำหนักพื้นฐาน Weight	ดัชนีราคาผู้บริโภคทั่วไป General Consumer Price Index				อัตราเงินเฟ้อ Inflation Rate			Commodity group
		2557	2558	2559	2560	2558	2559	2560	
		(2014)	(2015)	(2016)	(2017)	(2015)	(2016)	(2017)	
<b>รวมทุกรายการ</b>	<b>100.00</b>	<b>102.0</b>	<b>100.0</b>	<b>101.0</b>	<b>105.7</b>	<b>-2.0</b>	<b>1.0</b>	<b>4.6</b>	<b>All commodities</b>
<b>หมวดอาหารและเครื่องดื่ม</b>	<b>39.18</b>	<b>100.9</b>	<b>100.0</b>	<b>101.9</b>	<b>101.1</b>	<b>-0.9</b>	<b>1.9</b>	<b>-0.8</b>	<b>Food and Beverages</b>
ข้าว แป้งและผลิตภัณฑ์จากแป้ง	4.29	99.8	100.0	99.5	95.9	0.2	-0.5	-3.6	Rice Flour and Cereal Products
เนื้อสัตว์ เป็ดไก่ และสัตว์น้ำ	9.99	103.1	100.0	100.9	100.4	-3.0	0.9	-0.5	Meats, Poultry and Fish
ไข่ และผลิตภัณฑ์นม	2.64	102.9	100.0	102.0	100.9	-2.8	2.0	-1.1	Eggs and Dairy Products
ผัก และผลไม้	6.90	98.8	100.0	107.7	100.0	1.2	7.8	-7.2	Vegetables and Fruits
เครื่องประกอบอาหาร	3.13	99.7	100.0	100.9	99.6	0.3	0.9	-1.3	Seasonings and Condiments
เครื่องดื่มไม่มีแอลกอฮอล์	1.55	99.2	100.0	101.0	99.6	0.8	1.0	-1.4	Non-Alcoholic Beverages
อาหารบริโภค-ในบ้าน	5.41	99.8	100.0	100.7	110.2	0.2	0.8	9.4	Prepared Food At Home
อาหารบริโภค-นอกร้าน	5.28	100.0	100.0	100.0	101.9	-	-	1.9	Food Away From Home
<b>หมวดอื่น ๆ ไม่ใช่อาหารและเครื่องดื่ม</b>	<b>60.82</b>	<b>103.0</b>	<b>100.0</b>	<b>100.2</b>	<b>111.1</b>	<b>-3.0</b>	<b>0.2</b>	<b>10.9</b>	<b>Non-Food and Beverages</b>
หมวดเครื่องนุ่งห่ม และรองเท้า	3.50	99.8	100.0	100.7	103.8	0.2	0.7	3.0	Apparel and Footwear
หมวดเคหสถาน	16.69	100.2	100.0	97.9	116.5	-0.2	-2.1	19.0	Housing and Furnishing
หมวดการตรวจรักษา และบริการส่วนบุคคล	5.98	99.7	100.0	100.1	103.4	0.3	0.1	3.3	Medical and Personal Care
หมวดพาหนะ การขนส่ง และการสื่อสาร	28.53	108.5	100.0	101.3	103.2	-7.8	1.2	1.9	Transportation and Communication
หมวดการบันเทิง การอ่าน และการศึกษา	4.70	99.9	100.0	100.0	135.6	0.2	-	35.6	Recreation and Education
หมวดยาสูบ และเครื่องดื่มมีแอลกอฮอล์	1.42	98.6	100.1	115.8	116.8	1.5	15.8	0.8	Tobacco and Alcoholic Beverages
<b>ดัชนีราคาผู้บริโภคพื้นฐาน<sup>1/</sup></b>	<b>63.02</b>	<b>99.5</b>	<b>100.0</b>	<b>101.8</b>	<b>111.3</b>	<b>0.4</b>	<b>1.9</b>	<b>9.3</b>	<b>Core consumer price index<sup>1/</sup></b>
<b>กลุ่มอาหารสด และพลังงาน</b>	<b>36.98</b>	<b>105.2</b>	<b>100.0</b>	<b>100.1</b>	<b>100.5</b>	<b>-4.9</b>	<b>-</b>	<b>0.4</b>	<b>Raw Food and Energy</b>
อาหารสด	23.82	101.4	100.0	102.5	99.1	-1.4	2.5	-3.2	Raw Food
พลังงาน	13.17	116.7	100.0	92.6	104.6	-14.3	-7.4	12.9	Energy

1/ ดัชนีราคาผู้บริโภคพื้นฐาน คือดัชนีราคาผู้บริโภคทั่วไปที่หักรายการสินค้า กลุ่มอาหารสดและพลังงาน

1/ The core consumer price index is the general consumer price index excluding Raw Food and Energy items.

ที่มา: สำนักงานนโยบายและยุทธศาสตร์การค้า กระทรวงพาณิชย์

Source: Trade Policy and Strategy Office, Ministry of Commerce

ตาราง 14.8 ดัชนีราคาผู้บริโภคทั่วไป เป็นรายจังหวัด ภาคเหนือ พ.ศ. 2557 - 2560

Table 14.8 General Consumer Price Index by Province of Northern Region : 2014 - 2017

[2558 (2015)= 100]

จังหวัด	ดัชนีราคาผู้บริโภคทั่วไป				อัตราเงินเฟ้อ			Province
	General Consumer Price Index				Inflation Rate			
	2557 (2014)	2558 (2015)	2559 (2016)	2560 (2017)	2558 (2015)	2559 (2016)	2560 (2017)	
ภาคเหนือ	101.4	100.0	100.1	100.5	-1.4	0.0	0.5	Northern Region
เชียงใหม่	101.2	100.0	100.6	99.3	-1.2	0.6	-1.3	Chiang Mai
ลำพูน	100.8	100.0	102.3	99.8	-0.7	2.3	-2.4	Lamphun
ลำปาง	101.6	100.0	100.1	101.3	-1.5	0.1	1.2	Lampang
อุตรดิตถ์	101.5	100.0	101.7	99.0	-1.4	1.6	-2.6	Uttaradit
แพร่	101.5	100.0	101.1	101.0	-1.5	1.1	-0.1	Phrae
น่าน	100.7	100.0	100.8	100.9	-0.7	0.8	0.1	Nan
พะเยา	100.4	100.0	102.1	99.3	-0.4	2.1	-2.7	Phayao
เชียงราย	102.1	100.0	101.2	99.9	-2.1	1.1	-1.3	Chiang Rai
แม่ฮ่องสอน	101.1	100.0	100.8	100.4	-1.1	0.8	-0.3	Mae Hong Son
นครสวรรค์	101.9	100.0	99.5	101.4	-1.9	-0.5	1.9	Nakhon Sawan
อุทัยธานี	102.0	100.0	101.0	105.7	-2.0	1.0	4.6	Uthai Thani
กำแพงเพชร	100.6	100.1	100.2	100.8	-0.5	0.1	0.6	Kamphaeng Phet
ตาก	100.9	100.0	99.5	100.6	-0.9	-0.5	1.2	Tak
สุโขทัย	98.7	100.0	100.4	103.1	1.4	0.4	2.7	Sukhothai
พิษณุโลก	100.9	100.0	101.0	102.0	-0.9	1.0	1.1	Phitsanulok
พิจิตร	102.5	100.0	99.5	101.9	-2.5	-0.5	2.5	Phichit
เพชรบูรณ์	101.8	100.0	100.7	100.4	-1.8	0.7	-0.3	Phetchabun

ที่มา: สำนักงานนโยบายและยุทธศาสตร์การค้า กระทรวงพาณิชย์

Source: Trade Policy and Strategy Office, Ministry of Commerce

สถิติการขนส่ง และโลจิสติกส์

---

Transport and Logistics Statistics





ตาราง 15.1 รถจดทะเบียน (สะสม) ตามพระราชบัญญัติรถยนต์ พ.ศ. 2522 จำแนกตามประเภทรถ พ.ศ. 2556 - 2560

Table 15.1 Vehicle Registered Under Motor Vehicle Act B.E. 1979 by Type of Vehicle: 2013 - 2017

ประเภทรถ	2556 (2013)	2557 (2014)	2558 (2015)	2559 (2016)	2560 (2017)	Type of vehicle
<b>รวมยอด</b>	<b>166,122</b>	<b>170,012</b>	<b>171,267</b>	<b>181,041</b>	<b>190,881</b>	<b>Total</b>
รถยนต์นั่งส่วนบุคคลไม่เกิน 7 คน	18,756	20,711	22,183	23,774	25,443	Sedan (not more than 7 passengers)
รถยนต์นั่งส่วนบุคคลเกิน 7 คน	1,044	1,053	1,065	1,077	1,095	Microbus & passenger van
รถยนต์บรรทุกส่วนบุคคล	31,308	32,636	33,592	34,724	35,862	Van & pick up
รถยนต์สามล้อส่วนบุคคล	-	-	-	-	-	Motortricycle
รถยนต์รับจ้างระหว่างจังหวัด	-	-	-	-	-	Interprovincial taxi
รถยนต์รับจ้างบรรทุกคนโดยสารไม่เกิน 7 คน	-	-	-	-	-	Urban taxi
รถยนต์สี่ล้อเล็กรับจ้าง	-	-	-	-	-	Fixed route taxi
รถยนต์รับจ้างสามล้อ	1	-	-	-	-	Motortricycle taxi (tuk tuk)
รถยนต์บริการธุรกิจ	-	-	-	-	-	Hotel taxi
รถยนต์บริการทัศนอาจร	-	-	-	-	-	Tour taxi
รถยนต์บริการให้เช่า	-	-	-	-	-	Car for hire
รถจักรยานยนต์	110,091	110,020	108,430	115,108	121,734	Motorcycle
รถแทรกเตอร์	4,344	5,042	5,454	5,812	6,199	Tractor
รถบดถนน	47	51	53	54	56	Road roller
รถใช้งานเกษตรกรรม	341	341	342	342	342	Farm vehicle
รถพ่วง	1	1	1	1	1	Automobile trailer
รถจักรยานยนต์สาธารณะ	189	157	147	149	149	Public motorcycle

ที่มา: สำนักงานขนส่งจังหวัด อุทัยธานี

Source: Uthai Thani Provincial Transport Office

ตาราง 15.2 รถจดทะเบียนใหม่ ตามพระราชบัญญัติรถยนต์ พ.ศ. 2522 จำแนกตามประเภทรถ พ.ศ. 2556 - 2560

Table 15.2 New Vehicle Registered Under Motor Vehicle Act B.E. 1979 by Type of Vehicle: 2013 - 2017

ประเภทรถ	2556 (2013)	2557 (2014)	2558 (2015)	2559 (2016)	2560 (2017)	Type of vehicle
<b>รวมยอด</b>	<b>16,777</b>	<b>13,247</b>	<b>11,265</b>	<b>9,774</b>	<b>9,840</b>	<b>Total</b>
รถยนต์นั่งส่วนบุคคลไม่เกิน 7 คน	3,265	2,033	1,634	1,591	1,669	Sedan (not more than 7 passengers)
รถยนต์นั่งส่วนบุคคลเกิน 7 คน	58	53	26	12	18	Microbus & passenger van
รถยนต์บรรทุกส่วนบุคคล	2,339	1,656	1,432	1,132	1,138	Van & pick up
รถยนต์สามล้อส่วนบุคคล	-	-	-	-	-	Motortricycle
รถยนต์รับจ้างระหว่างจังหวัด	-	-	-	-	-	Interprovincial taxi
รถยนต์รับจ้างบรรทุกคนโดยสารไม่เกิน 7 คน	-	-	-	-	-	Urban taxi
รถยนต์สี่ล้อเล็กรับจ้าง	-	-	-	-	-	Fixed route taxi
รถยนต์รับจ้างสามล้อ	-	-	-	-	-	Motortricycle taxi (tuk tuk)
รถยนต์บริการธุรกิจ	-	-	-	-	-	Hotel taxi
รถยนต์บริการทัศนอาจร	-	-	-	-	-	Tour taxi
รถยนต์บริการให้เช่า	-	-	-	-	-	Car for hire
รถจักรยานยนต์ส่วนบุคคล	10,101	8,693	7,578	6,678	6,626	Motorcycle
รถแทรกเตอร์	1,006	806	589	358	387	Tractor
รถบดถนน	1	3	3	1	2	Road roller
รถใช้งานเกษตรกรรม	1	-	-	-	-	Farm vehicle
รถพ่วง	-	-	-	-	-	Automobile trailer
รถจักรยานยนต์สาธารณะ	6	3	3	2	-	Public motorcycle

ที่มา: สำนักงานขนส่งจังหวัด อุทัยธานี

Source: Uthai Thani Provincial Transport Office

ตาราง 15.3 รถจดทะเบียน (สะสม) และรถจดทะเบียนใหม่ตามพระราชบัญญัติการขนส่งทางบก พ.ศ. 2522 จำแนกตามประเภทรถ พ.ศ. 2556 - 2560

Table 15.3 Vehicle and New Vehicle Registered Under Land Transport Act B.E. 1979 by Type of Vehicle: 2013 - 2017

ประเภทรถ	2556 (2013)	2557 (2014)	2558 (2015)	2559 (2016)	2560 (2017)	Type of vehicle
<b>รถจดทะเบียน</b>						<b>vehicle registration</b>
<b>รวมยอด</b>	<b>6,091</b>	<b>6,362</b>	<b>6,422</b>	<b>6,631</b>	<b>6,919</b>	<b>Total</b>
รถโดยสาร	404	429	485	507	542	Bus
ประจำทาง	258	246	269	272	279	Fixed route bus
ไม่ประจำทาง	117	148	174	193	217	Non-fixed route bus
ส่วนบุคคล	29	35	42	42	46	Private bus
รถบรรทุก	5,684	5,930	5,934	6,121	6,374	Truck
ไม่ประจำทาง	221	190	181	185	187	Non-fixed route truck
ส่วนบุคคล	5,463	5,740	5,753	5,936	6,187	Private truck
รถขนาดเล็ก	3	3	3	3	3	Small rural bus
<b>รถจดทะเบียนใหม่</b>						<b>new vehicle registration</b>
<b>รวมยอด</b>	<b>563</b>	<b>472</b>	<b>341</b>	<b>209</b>	<b>94</b>	<b>Total</b>
รถโดยสาร	27	45	97	22	5	Bus
ประจำทาง	11	11	49	3	-	Fixed route bus
ไม่ประจำทาง	16	32	43	19	5	Non-fixed route bus
ส่วนบุคคล	-	2	5	-	-	Private bus
รถบรรทุก	536	427	244	187	89	Truck
ไม่ประจำทาง	25	6	11	4	1	Non-fixed route truck
ส่วนบุคคล	511	421	233	183	88	Private truck
รถขนาดเล็ก	-	-	-	-	-	Small rural bus

ที่มา: สำนักงานขนส่งจังหวัด อุทัยธานี

Source: Uthai Thani Provincial Transport Office

ตาราง 15.4 อุบัติเหตุการจราจรทางบก และความเสียหาย พ.ศ. 2556 - 2560

Table 15.4 Road Traffic Accident Casualty and Property Damaged: 2013 - 2017

อุบัติเหตุการจราจรทางบก	2556 (2013)	2557 (2014)	2558 (2015)	2559 (2016)	2560 (2017)	Road traffic accidents
จำนวนอุบัติเหตุ (แห่ง)	321	313	304	486	218	Number of reported accident (place)
จำนวนคนตายและบาดเจ็บ (ราย)	284	282	229	386	55	Number of casualty (person)
- ตาย	56	45	30	64	43	- Dead
- บาดเจ็บ	228	237	199	322	12	- Injured
ทรัพย์สินเสียหาย (บาท)	8,521,000	259,000	508,800	6,273,000	44,500	Property damaged (baht)
สาเหตุที่เกิดอุบัติเหตุ	-	-	-	-	-	Accident case
- ขับรถเร็วเกินอัตราที่กำหนด	17	16	10	20	51	- Exceeding speed limit
- ดัดหน้าระยะกระชั้นชิด	36	26	40	71	55	- Dangerous lane changing
- ผ่าฝืนป้ายหยุด	-	4	5	2	-	- Violation of stop sign
- ผ่าฝืนสัญญาณไฟจราจร	-	4	2	19	11	- Violation of traffic lights or signals
- ไม่ให้สัญญาณจอด/ชลอ/เลี้ยว	4	12	3	12	7	- No direction signals
- บรรทุกเกินพิกัด	-	-	1	-	-	- Cargo overload
- ขับรถไม่ชำนาญ	15	22	21	19	12	- Inexperience or new driver
- อุปกรณ์ชำรุด	65	96	103	80	6	- Equipment failure
- เมาสุรา	13	20	28	6	9	- Drunk driver
- หลับใน	5	5	2	12	5	- Falling asleep at the wheel
- อื่นๆ	159	173	198	225	80	- Others

ที่มา: ตำรวจภูธรจังหวัด อุทัยธานี

Source: Uthai Thani Provincial Police

สถิติเทคโนโลยีสารสนเทศและการสื่อสาร

---

Information communication and Technology Statistics



ตาราง 16.1 บริการโทรศัพท์ พ.ศ. 2555 - 2559

Table 16.1 Telephone Services: 2012 - 2016

(เลขหมาย Lines)

รายการ	2555 (2012)	2556 (2013)	2557 (2014)	2558 (2015)	2559 (2016)	Item
เลขหมายโทรศัพท์ที่มี <sup>1/</sup>	26,326	26,341	26,330	25,779	25,771	Line Capacity <sup>1/</sup>
บริษัท ทีโอที จำกัด (มหาชน)	20,939	20,954	20,943	20,392	20,384	TOT Corporation Public Company Limited
บริษัท สัมปทาน	5,387	5,387	5,387	5,387	5,387	Concessionaires
เลขหมายโทรศัพท์ที่มีผู้เช่า	13,691	13,235	12,983	12,212	11,427	Main Telephone Lines
บริษัท ทีโอที จำกัด (มหาชน)	11,315	11,140	11,096	10,534	9,589	TOT Corporation Public Company Limited
ธุรกิจ	1,220	1,221	1,221	1,221	1,122	Business
บ้านพัก	8,126	7,968	7,967	7,429	6,680	Residence
ราชการ	1,150	1,137	1,137	1,129	1,091	Government
บริษัท ทีโอที จำกัด (มหาชน)	218	218	218	218	216	TOT Corporation Public Company Limited
โทรศัพท์สาธารณะ <sup>2/</sup>	601	579	542	530	473	Public telephone lines <sup>2/</sup>
ตู้สาขา	-	-	-	-	-	PABX (Private Automatic Branch Exchange)
ระบุประเภทไม่ได้	-	17	11	7	7	Not adequately defined
บริษัท สัมปทาน	2,376	2,095	1,887	1,678	1,838	Concessionaires

1/ ประกอบด้วยเลขหมายโทรศัพท์ประจำที่ และสาธารณะ

1/ Consist of ordinary telephone lines and public telephone lines.

2/ แสดงข้อมูลเฉพาะ ที่ บริษัท ทีโอที จำกัด (มหาชน) ดำเนินการเอง  
ไม่รวมที่บริษัท ทีโอที จำกัด (มหาชน) เช่าตู้/เครื่อง และที่ให้สิทธิแก่ กสท.

2/ For public telephone, only phone number operated by TOT are presented,  
not including the numbers for which TOT rents booths/telephone  
set from private companies and TOT gives CAT a right to operate.

ที่มา: บริษัท ทีโอที จำกัด (มหาชน)

Source: TOT Public Company Limited

ตาราง 16.2 บริการไปรษณีย์ เป็นรายอำเภอ ปีงบประมาณ 2559 - 2560

Table 16.2 Postal Services by District: Fiscal Years 2016 - 2017

อำเภอ	ที่ทำการไปรษณีย์ Post office	2559 (2016)			ที่ทำการไปรษณีย์ Post office	2560 (2017)			District
		ไปรษณีย์ภัณฑ์ธรรมดา Postal ordinary	พัสดุไปรษณีย์ Postal parcel	บริการพิเศษ Special service		ไปรษณีย์ภัณฑ์ธรรมดา Postal ordinary	พัสดุไปรษณีย์ Postal parcel	บริการพิเศษ Special service	
<b>รวมยอด</b>	<b>9</b>	<b>1,334,498</b>	<b>21,717</b>	<b>533,002</b>	<b>9</b>	<b>1,354,939</b>	<b>21,738</b>	<b>695,355</b>	<b>Total</b>
อำเภอเมืองอุทัยธานี	1	743,099	9,446	274,499	1	533,472	6,749	231,542	Mueang Uthai Thani District
อำเภอทัพทัน	1	86,564	1,538	16,964	1	14,382	623	5,725	Thap Than District
อำเภอสว่างอารมณ์	1	108,487	1,185	20,791	1	146,605	1,183	27,428	Sawang Arom District
อำเภอหนองฉาง	2	130,242	3,520	73,828	2	260,492	3,476	244,783	Nong Chang District
อำเภอหนองขาหย่าง	1	23,089	326	10,675	1	28,808	485	11,818	Nong Khayang District
อำเภอบ้านไร่	2	193,750	3,262	87,493	2	330,096	6,623	124,811	Ban Rai District
อำเภอลานสัก	1	49,267	2,440	48,752	1	41,084	2,599	49,248	Lan Sak District

หมายเหตุ: ไม่รวมที่ทำการไปรษณีย์อนุญาต

ที่มา: บริษัท ไปรษณีย์ไทย จำกัด

Note: Excluding licensed post offices.

Source: Thailand Post Co.,Ltd.



ตาราง 16.3 ประชากรอายุ 6 ปีขึ้นไป จำแนกตามการใช้คอมพิวเตอร์ อินเทอร์เน็ต และโทรศัพท์มือถือ พ.ศ. 2558 - 2560

Table 16.3 Population Aged 6 Years and Over Access to Computer, Internet and Mobile Phone: 2015 - 2017

(คน Person)

การใช้เทคโนโลยีสารสนเทศและการสื่อสาร	จำนวน Number			ร้อยละ Percent			Information and communication technology devices
	2558 (2015)	2559 (2016)	2560 (2017)	2558 (2015)	2559 (2016)	2560 (2017)	
การใช้คอมพิวเตอร์	273,034	272,678	272,253	100.0	100.0	100.0	Computer using
ใช้	76,654	60,576	57,568	28.1	22.2	21.1	Used
ไม่ใช้	196,380	212,102	214,685	71.9	77.8	78.9	None
การใช้อินเทอร์เน็ต	273,034	272,678	272,253	100.0	100.0	100.0	Internet using
ใช้	78,767	102,311	111,835	28.8	37.5	41.1	Used
ไม่ใช้	194,267	170,367	160,418	71.2	62.5	58.9	None
การมีโทรศัพท์มือถือ	273,034	272,678	272,253	100.0	100.0	100.0	Mobile using
ใช้	191,342	197,327	226,950	70.1	72.4	83.4	Used
ไม่ใช้	81,692	75,351	45,303	29.9	27.6	16.6	None

ที่มา: สำรวจการมี การใช้เทคโนโลยีสารสนเทศและการสื่อสารในครัวเรือน พ.ศ. 2558-2560 สำนักงานสถิติแห่งชาติ

Source: The 2015-2017 Information and Communication Technology Survey on Household, National Statistical Office

ตาราง 16.4 ครัวเรือนที่มีอุปกรณ์ เครื่องมือเทคโนโลยีสารสนเทศและการสื่อสาร เป็นรายจังหวัด ภาคเหนือ พ.ศ. 2560

Table 16.4 Households with Information and Communication Technology Devices by Province of Northern Region : 2017

จังหวัด	ครัวเรือนที่มีอุปกรณ์/เทคโนโลยีสารสนเทศและการสื่อสาร Households with information and communication technology devices								Province
	โทรศัพท์ Telephone		โทรสาร Fax		คอมพิวเตอร์ <sup>1/</sup> Computer		การเชื่อมต่ออินเทอร์เน็ต Connect to internet		
	มี Have	ไม่มี None	มี Have	ไม่มี None	มี Have	ไม่มี None	มี Have	ไม่มี None	
ภาคเหนือ	159,267	3,681,004	14,819	3,825,452	902,354	2,937,917	2,107,166	1,733,106	Northern region
ในเขตเทศบาล	105,866	1,303,570	10,788	1,398,648	445,212	964,224	892,062	517,374	Municipal area
นอกเขตเทศบาล	53,401	2,377,434	4,031	2,426,804	457,142	1,973,693	1,215,104	1,215,731	Non-municipal area
เชียงใหม่	30,682	556,889	4,245	583,326	182,297	405,274	339,921	247,650	Chiang Mai
ลำพูน	6,525	141,670	356	147,839	33,763	114,432	79,181	69,014	Lamphun
ลำปาง	11,833	242,788	1,803	252,818	70,916	183,705	150,724	103,897	Lampang
อุตรดิตถ์	4,890	141,987	101	146,776	38,263	108,614	84,349	62,528	Uttaradit
แพร่	6,449	144,454	91	150,812	43,438	107,465	86,741	64,162	Phrae
น่าน	4,878	146,365	304	150,939	27,830	123,413	79,723	71,520	Nan
พะเยา	4,419	145,524	302	149,641	24,533	125,410	73,502	76,441	Phayao
เชียงราย	9,504	372,493	2,142	379,855	68,566	313,431	182,007	199,990	Chiang Rai
แม่ฮ่องสอน	5,056	60,109	43	65,122	8,577	56,588	24,724	40,441	Mae Hong Son
นครสวรรค์	11,467	312,319	1,471	322,315	65,492	258,294	173,261	150,525	Nokhon Sawan
อุทัยธานี	4,622	93,541	547	97,616	13,444	84,719	53,626	44,537	Uthai Thani
กำแพงเพชร	6,625	230,369	746	236,248	55,661	181,333	135,214	101,780	Kamphaeng Phet
ตาก	3,104	153,342	78	156,368	32,566	123,880	78,411	78,035	Tak
สุโขทัย	14,585	184,425	1,129	197,881	50,127	148,883	113,801	85,209	Sukhothai
พิษณุโลก	9,533	301,856	583	310,806	86,185	225,204	190,208	121,181	Phitsanulok
พิจิตร	4,560	169,761	461	173,860	34,853	139,468	92,140	82,181	Phichit
เพชรบูรณ์	20,538	283,109	415	303,232	65,842	237,805	169,634	134,013	Phetchabun

1/ รวมคอมพิวเตอร์แบบตั้งโต๊ะ และแบบกระเป๋าหิ้ว

Including Personal computer and Notebook

ที่มา: สำรวจการมีการใช้เทคโนโลยีสารสนเทศและการสื่อสารในครัวเรือน พ.ศ. 2560 สำนักงานสถิติแห่งชาติ

Source: The 2017 Information and Communication Technology Survey on Household, National Statistical Office



สถิติการท่องเที่ยวและกีฬา

---

Tourism and Sports Statistics



ตาราง 17.1 สถานพักแรม ห้องพัก ผู้เยี่ยมชม และรายได้จากการท่องเที่ยว เป็นรายจังหวัด ภาคเหนือ พ.ศ. 2560

Table 17.1 Accommodation, room, visitor and Tourism Receipt by Province of Northern Region: 2017

จังหวัด	ห้องพัก (ห้อง) Room	ผู้เยี่ยมชม (Visitor)		รายได้จากการ ท่องเที่ยว (ล้านบาท) Tourism receipt (Mil.baht)	Provincial
		นักท่องเที่ยว Tourist	นักท่องเที่ยว Excursionist		
ภาคเหนือ	105,056	24,508,780	9,315,656	175,454.22	North Region
เชียงใหม่	35,994	8,333,069	2,057,732	99,070.42	Chiang Mai
ลำพูน	1,141	324,736	797,603	1,476.08	Lamphun
ลำปาง	2,811	635,772	580,377	3,773.95	Lampang
อุตรดิตถ์	2,755	739,983	296,412	2,071.57	Uttaradit
แพร่	1,689	389,894	427,322	1,573.38	Phrae
น่าน	2,954	737,709	162,417	2,462.93	Nan
พะเยา	1,486	308,617	322,108	1,286.52	Phayao
เชียงราย	16,886	3,009,183	432,979	26,053.86	Chiang Rai
แม่ฮ่องสอน	5,702	938,480	33,106	4,662.95	Mae Hong Son
นครสวรรค์	4,705	1,100,769	744,291	3,641.46	Nakhon Sawan
อุทัยธานี	2,115	382,103	385,487	1,310.51	Uthai Thani
กำแพงเพชร	2,312	454,358	298,195	1,529.10	Kamphaeng Phet
ตาก	6,563	1,674,633	447,305	6,604.26	Tak
สุโขทัย	3,124	920,889	487,228	3,510.33	Sukhothai
พิษณุโลก	6,588	1,961,584	1,263,022	7,904.34	Phitsanulok
พิจิตร	1,906	487,206	388,874	1,421.33	Phichit
เพชรบูรณ์	6,325	2,109,795	191,198	7,101.23	Phetchabun

ที่มา: กรมการท่องเที่ยว

Source: Department of Tourism

ตาราง 17.2 สถิติการท่องเที่ยวของจังหวัดอุทัยธานี พ.ศ. 2558 - 2560

Table 17.2 Uthai Thani Tourism Statistics: 2015 - 2017

รายการ	2558 (2015)	2559 (2016)	2560 (2017)	อัตราการเปลี่ยนแปลง (%)		Item
				Percentage change		
				2559 (2016)	2560 (2017)	
จำนวนห้อง (ห้อง)	1,630	1,707	2,115	4.7	23.9	Number of room in accommodation (room)
จำนวนผู้เยี่ยมชม	650,353	680,925	767,590	4.7	12.7	Number of visitor
ชาวไทย	644,676	675,027	761,012	4.7	12.7	Thai
ชาวต่างประเทศ	5,677	5,898	6,578	3.9	11.5	Foreigner
จำนวนนักท่องเที่ยว <sup>1/</sup>	302,649	318,404	382,103	5.2	20.0	Number of tourist <sup>1/</sup>
ชาวไทย	298,981	314,602	377,733	5.2	20.1	Thai
ชาวต่างประเทศ	3,668	3,802	4,370	3.7	14.9	Foreigner
จำนวนนักท่องเที่ยว <sup>2/</sup>	347,704	362,521	385,487	4.3	6.3	Number of excursionist <sup>2/</sup>
ชาวไทย	345,695	360,425	383,279	4.3	6.3	Thai
ชาวต่างประเทศ	2,009	2,096	2,208	4.3	5.3	Foreigner
ระยะเวลาพำนักเฉลี่ยของนักท่องเที่ยว (วัน)	2.01	2.00	1.97	-0.5	-1.5	Average length of stay (Day)
ชาวไทย	2.01	2.00	1.97	-0.5	-1.5	Thai
ชาวต่างประเทศ	2.05	1.99	1.97	-2.9	-1.0	Foreigner
ค่าใช้จ่ายเฉลี่ย (บาท/คน/วัน)						Average expenditure (Baht/Person/Day)
ผู้เยี่ยมชม	1,046.25	1,080.31	1,151.35	3.3	6.6	Visitors
ชาวไทย	1,042.13	1,076.18	1,147.01	3.3	6.6	Thai
ชาวต่างประเทศ	1,455.71	1,503.84	1,604.88	3.3	6.7	Foreigner
นักท่องเที่ยว	1,238.23	1,275.74	1,344.62	3.0	5.4	Tourist
ชาวไทย	1,233.45	1,270.91	1,339.60	3.0	5.4	Thai
ชาวต่างประเทศ	1,618.58	1,677.26	1,778.38	3.6	6.0	Foreigner
นักท่องเที่ยว	710.31	737.06	773.99	3.8	5.0	Excursionist
ชาวไทย	709.52	736.24	773.09	3.8	5.0	Thai
ชาวต่างประเทศ	846.19	877.86	928.45	3.7	5.8	Foreigner



ตาราง 17.2 สถิติการท่องเที่ยวของจังหวัดอุทัยธานี พ.ศ. 2558 - 2560 (ต่อ)

Table 17.2 Uthai Thani Tourism Statistics: 2015 - 2017 (Cont.)

รายการ	2558 (2015)	2559 (2016)	2560 (2017)	อัตราการเปลี่ยนแปลง (%)		Item
				Percentage change		
				2559 (2016)	2560 (2017)	
รายได้จากการท่องเที่ยว (ล้านบาท)						Tourism receipt (Million baht)
ผู้เยี่ยมเยือน	1,000.40	1,079.55	1,310.51	7.9	21.4	Visitors
ชาวไทย	986.53	1,065.02	1,293.15	8.0	21.4	Thai
ชาวต่างประเทศ	13.87	14.53	17.36	4.8	19.5	Foreigner

1/ นักท่องเที่ยว หมายถึง ผู้ที่เดินทางไปเยือนจังหวัดนั้น โดยวัตถุประสงค์ต่างๆ ที่ไม่ใช่การไปทำงานประจำ การศึกษา และไม่ใช่คนท้องถิ่นที่มีภูมิลำเนา หรือศึกษาอยู่ที่จังหวัดนั้น

ทั้งนี้ต้องพักค้างคืนอย่างน้อย 1 คืน

Tourist: These who visit to province on their own any seasons excepting work, education and these who are not the person living or education in the province must stay at least one night.

2/ นักทัศนจร หมายถึง ผู้เยี่ยมเยือนที่ไม่พักค้างคืน

Excursionist: The visitors who do not stay overnight in the province

ที่มา: กรมการท่องเที่ยว

Source: Department of Tourism



สถิติการเงิน การธนาคารและการประกันภัย

---

Finance, Banking and Insurance Statistics



ตาราง 18.1 เงินรับฝาก และเงินให้สินเชื่อของธนาคารพาณิชย์ เป็นรายจังหวัด ภาคเหนือ พ.ศ. 2560

Table 18.1 Deposits and Credits of Commercial Bank by Province of Northern Region: 2017

(ล้านบาท Million Baht)

จังหวัด	จำนวน สำนักงาน Number of branch	เงินฝาก Deposits					สินเชื่อ Credits					Provincial
		รวม Total	จ่ายคืนเมื่อ ทางถาม Demand deposit	ออมทรัพย์ Saving deposit	ประจำ Time deposit	เงินฝากอื่นๆ Others	รวม Total	เงินเบิกเกินบัญชี Overdraft	เงินให้กู้ยืม Loan	ตั๋วเงิน Bills	อื่นๆ Others	
ภาคเหนือ	808	667,097	18,082	423,342	225,643	29	589,634	106,066	358,351	124,544	673	Northern Region
เชียงใหม่	229	237,070	6,948	133,799	96,311	12	184,027	24,078	133,791	25,577	580	Chiang Mai
ลำพูน	28	20,277	646	15,144	4,487	-	17,135	4,256	10,566	2,308	4	Lamphun
ลำปาง	45	36,046	1,077	23,963	11,004	2	29,557	5,428	20,140	3,963	27	Lampang
อุตรดิตถ์	22	18,556	372	11,244	6,939	-	17,380	3,773	7,643	5,963	-	Uttaradit
แพร่	22	15,358	300	10,592	4,466	-	14,557	3,488	7,792	3,275	3	Phrae
น่าน	21	11,381	360	8,836	2,185	-	10,288	2,508	5,155	2,624	-	Nan
พะเยา	26	15,168	321	10,995	3,852	-	14,485	3,514	8,409	2,557	4	Phayao
เชียงราย	83	69,990	2,252	46,028	21,709	-	56,417	11,538	34,073	10,797	10	Chiang Rai
แม่ฮ่องสอน	12	5,629	218	4,403	1,009	-	4,499	856	3,503	139	-	Mae Hong Son
นครสวรรค์	75	55,781	1,223	36,124	18,423	12	69,218	10,211	34,302	24,703	2	Nakhon Sawan
อุทัยธานี	13	11,427	306	8,547	2,574	-	7,465	1,671	2,679	3,114	-	Uthai Thani
กำแพงเพชร	30	22,181	619	15,017	6,546	-	29,785	6,200	13,535	10,040	10	Kamphaeng Phet
ตาก	40	25,765	659	18,376	6,730	-	18,621	4,657	10,434	3,528	1	Tak
สุโขทัย	26	20,212	541	12,349	7,321	-	14,028	3,902	6,716	3,409	1	Sukhothai
พิษณุโลก	65	48,952	1,134	31,768	16,047	3	55,982	8,885	38,726	8,347	24	Phitsanulok
พิจิตร	25	21,630	482	14,242	6,906	-	15,512	4,477	7,386	3,648	1	Phichit
เพชรบูรณ์	46	31,674	625	21,914	9,134	-	30,679	6,625	13,499	10,551	5	Phetchabun

ที่มา: ธนาคารแห่งประเทศไทย

Source: Bank of Thailand

ตาราง 18.2 เงินรับฝาก และเงินให้สินเชื่อของธนาคารพาณิชย์ พ.ศ. 2551 - 2560

Table 18.2 Deposits and Credits of Commercial Bank: 2008 - 2017

(ล้านบาท Million Baht)

ปี Year	จำนวน สำนักงาน Number of branch	เงินฝาก Deposits					สินเชื่อ Credits				
		รวม Total	จ่ายคืนเมื่อ ทวงถาม Demand deposit	ออมทรัพย์ Saving deposit	ประจำ Time deposit	เงินฝากอื่น ๆ Others	รวม Total	เงินเบิกเกินบัญชี Overdraft	เงินให้กู้ยืม Loan	ตั๋วเงิน Bills	อื่นๆ Others
2551 (2008)	13	6,860	150	2,773	3,937	-	4,541	1,101	1,637	1,786	17
2552 (2009)	13	7,024	240	3,342	3,442	-	4,002	1,072	1,510	1,402	17
2553 (2010)	12	7,174	181	3,761	3,232	-	4,539	1,145	1,555	1,802	37
2554 (2011)	13	8,163	180	4,400	3,583	-	5,167	1,192	1,752	2,175	48
2555 (2012)	13	9,441	213	5,340	3,889	-	6,872	1,237	2,186	3,401	47
2556 (2013)	14	11,340	410	5,959	4,972	-	7,184	1,511	2,397	3,266	11
2557 (2014)	14	11,376	317	7,021	3,966	72	7,321	1,496	2,490	3,324	11
2558 (2015)	15	11,056	289	7,098	3,641	28	7,430	1,633	2,640	3,157	-
2559 (2016)	15	10,608	177	7,453	2,978	-	7,469	1,698	2,753	3,017	-
2560 (2017)	13	11,427	306	8,547	2,574	-	7,465	1,671	2,679	3,114	-

ที่มา: ธนาคารแห่งประเทศไทย

Source: Bank of Thailand

ตาราง 18.3 สาขา เงินฝาก เงินถอน และเงินฝากคงเหลือของธนาคารออมสิน จำแนกตามประเภทบัญชี เป็นรายอำเภอ พ.ศ. 2560

Table 18.3 Branches, Deposit, Withdrawals and Deposit Outstandings of The Government Saving Bank by Type and District: 2017

อำเภอ	จำนวน สำนักงาน Number of branch	ประเภทเพื่อเรียก Saving deposits			ประเภทประจำ Fixed deposits			District
		เงินฝาก Deposit	เงินถอน Withdrawal	เงินฝากคงเหลือ เมื่อสิ้นปี Deposit outstandings at the end of the year	เงินฝาก Deposit	เงินถอน Withdrawal	เงินฝากคงเหลือ เมื่อสิ้นปี Deposit outstandings at the end of the year	
<b>รวมยอด</b>	<b>4</b>	<b>9,018,144</b>	<b>8,896,107</b>	<b>2,397,603</b>	<b>517,137</b>	<b>311,674</b>	<b>788,310</b>	<b>Total</b>
อำเภอเมืองอุทัยธานี	1	3,452,784	3,437,979	951,504	445,424	249,667	506,506	Mueang Uthai Thani
อำเภอทัพทัน	-	-	-	-	-	-	-	Thap Than
อำเภอสว่างอารมณ์	-	-	-	-	-	-	-	Sawang Arom
อำเภอหนองฉาง	1	2,419,616	2,404,418	744,022	44,989	38,401	173,074	Nong Chang
อำเภอหนองขาหย่าง	-	-	-	-	-	-	-	Nong Khayang
อำเภอบ้านไร่	1	1,272,575	1,194,350	286,415	13,401	11,046	41,142	Ban Rai
อำเภอลานสัก	1	1,873,169	1,859,361	415,662	13,324	12,560	67,588	Lan Sak
อำเภอห้วยคต	-	-	-	-	-	-	-	Huai Khot

ที่มา: ธนาคารออมสิน ภาคเหนือ 6 จังหวัด นครสวรรค์

Source: Government Saving Bank, Regional: Northern Office Nakhon Sawan No. 6

ตาราง 18.4 สหกรณ์ จำแนกตามประเภทสหกรณ์ เป็นรายอำเภอ พ.ศ. 2560

Table 18.4 Cooperatives by Type of Cooperatives and District: 2017

อำเภอ	รวม Total	สหกรณ์ภาคการเกษตร Agricultural co-operatives group			สหกรณ์นอกภาคการเกษตร Non agricultural co-operatives group				District
		การเกษตร Agricultural	ประมง Fisheries	นิคม Land settlement	ออมทรัพย์ Thrift and credit	สหกรณ์เครดิตยูเนียน Credit Union	ร้านค้า Consumer	บริการ Service	
<b>รวมยอด</b>	<b>57</b>	<b>38</b>	<b>-</b>	<b>1</b>	<b>4</b>	<b>10</b>	<b>1</b>	<b>3</b>	<b>Total</b>
อำเภอเมืองอุทัยธานี	16	9	-	-	4	1	1	1	Mueang Uthai Thani
อำเภอทัพทัน	5	5	-	-	-	-	-	-	Thap Than
อำเภอสว่างอารมณ์	2	2	-	-	-	-	-	-	Sawang Arom
อำเภอหนองฉาง	4	1	-	-	-	2	-	1	Nong Chang
อำเภอหนองขาหย่าง	5	4	-	-	-	1	-	-	Nong Khayang
อำเภอบ้านไร่	8	5	-	-	-	3	-	-	Ban Rai
อำเภอลานสัก	9	5	-	1	-	2	-	1	Lan Sak
อำเภอห้วยคต	8	7	-	-	-	1	-	-	Huai Khot

ที่มา: สำนักงานสหกรณ์จังหวัด อุทัยธานี

Source: Uthai Thani Provincial Cooperative Office



ตาราง 18.5 สถิติการรับประกันชีวิต พ.ศ. 2550 - 2559

Table 18.5 Statistics of Life Insurance Business: 2007 - 2016

ปี Year	จำนวนกรมธรรม์ ที่มีผลบังคับ (ราย) Policies in force (Policies)	จำนวน เงินเอาประกันภัย (พันบาท) Sum Insured (Thousand Baht)	เบี้ยประกันภัย รับทั้งสิ้น (พันบาท) Premiums (Thousand Baht)	เงินที่จ่าย ตามกรมธรรม์ (พันบาท) Benefit Payment (Thousand Baht)
2550 (2007)	53,094	9,023,684	382,121	136,876
2551 (2008)	57,186	15,309,440	428,619	169,841
2552 (2009)	63,002	14,273,914	466,229	183,185
2553 (2010)	67,800	15,462,657	564,511	258,936
2554 (2011)	71,563	13,456,794	621,856	278,463
2555 (2012)	76,254	14,257,113	743,741	320,489
2556 (2013)	82,714	18,001,366	836,503	327,277
2557 (2014)	86,077	19,105,115	933,511	384,831
2558 (2015)	84,057	26,355,477	948,029	436,166
2559 (2016)	81,064	19,101,369	1,020,298	453,147

ที่มา: สำนักงานคณะกรรมการกำกับและส่งเสริมการประกอบธุรกิจประกันภัย

Source: Office of Insurance Commission



สถิติการคลัง

---

Fiscal Statistics



ตาราง 19.1 รายรับ และรายจ่ายจริงขององค์การบริหารส่วนจังหวัด เทศบาล และองค์การบริหารส่วนตำบล จำแนกตามประเภท ปีงบประมาณ 2559 - 2560

Table 19.1 Actual Revenue and Expenditure of Provincial Administrative Organization, Municipality and Subdistrict Administration Organization by Type: Fiscal Years 2016 - 2017

(บาท Baht)

ประเภท	2559 (2016)			2560 (2017)			Type
	องค์การบริหาร ส่วนจังหวัด Provincial Administration Organization	เทศบาล Municipality	องค์การบริหาร ส่วนตำบล Subdistrict Administration Organization	องค์การบริหาร ส่วนจังหวัด Provincial Administration Organization	เทศบาล Municipality	องค์การบริหาร ส่วนตำบล Subdistrict Administration Organization	
<b>รายได้รวม</b>	<b>370,144,696</b>	<b>860,713,516</b>	<b>1,675,065,157</b>	<b>338,073,844</b>	<b>807,933,398</b>	<b>1,801,027,796</b>	<b>Total of Revenue</b>
ภาษีอากร	210,910,111	387,996,524	734,820,397	231,720,245	402,480,501	787,325,599	Taxes and duties
ค่าธรรมเนียม ใบอนุญาตและค่าปรับ	839,243	7,798,967	3,716,230	1,023,427	7,232,629	5,087,692	Fees, License fees and fines
ทรัพย์สิน	3,857,703	11,941,378	9,652,110	4,261,203	10,872,371	9,872,315	Property
สาธารณูปโภค และการพาณิชย์	-	4,975,956	13,012,772	-	5,212,783	11,796,594	Public utilities and commerce
เบ็ดเตล็ด	741,925	1,699,668	3,989,580	407,934	1,900,576	3,422,859	Miscellaneous
เงินอุดหนุน	153,759,573	372,392,872	845,272,666	100,661,036	375,638,302	910,914,103	Subsidies
อื่น ๆ	36,140	73,908,153	64,601,403	-	4,596,235	72,608,634	Others
<b>รายจ่ายรวม</b>	<b>230,016,225</b>	<b>732,917,546</b>	<b>1,277,107,639</b>	<b>268,671,984</b>	<b>751,554,935</b>	<b>1,490,069,255</b>	<b>Total of Expenditure</b>
งบกลาง	9,377,379	135,762,871	243,795,802	8,523,011	144,717,909	415,230,159	Central fund
งบบุคลากร	54,098,014	240,512,810	379,649,249	56,321,327	237,819,803	424,786,216	Personnel
งบดำเนินงาน	85,649,772	175,247,967	262,452,107	113,034,984	184,410,904	275,052,273	Operations
งบลงทุน	79,217,440	130,877,945	240,158,970	77,458,559	132,641,978	276,449,111	Investments
งบอุดหนุน	1,643,621	47,316,399	101,817,923	13,304,102	29,020,717	89,368,441	Subsidies
งบรายจ่ายอื่น	30,000	3,199,554	49,233,588	30,000	22,943,625	9,183,056	Others

ที่มา: สำนักงานส่งเสริมการปกครองท้องถิ่นจังหวัด อุทัยธานี

Source: Uthai Thani Provincial Office of Local Administration

ตาราง 19.2 รายรับ และรายจ่ายจริงของเทศบาล จำแนกตามประเภท เป็นรายอำเภอ และเทศบาล ปีงบประมาณ 2560

Table 19.2 Actual Revenue and Expenditure of Municipality by Type, District and Municipality: Fiscal Year 2017

(บาท Baht)

อำเภอ / เทศบาล	รายได้ Revenue							รายจ่าย Expenditure						District/ municipality
	ภาษีอากร Taxes and duties	ค่าธรรมเนียม ใบอนุญาต และค่าปรับ Fees,License- fees and fines	ทรัพย์สิน Property	สาธารณูปโภค และการพาณิชย์ Public utilities and commerece	เบ็ดเตล็ด Miscellaneous	เงินอุดหนุน Subsidies	อื่น ๆ Others	งบกลาง Central fund	งบบุคลากร Personnel	งบดำเนินงาน Operations	งบลงทุน Investments	งบอุดหนุน Subsidies	รายจ่ายอื่น ๆ Others	
<b>รวมยอด</b>	<b>402,480,501</b>	<b>7,232,629</b>	<b>10,872,371</b>	<b>5,212,783</b>	<b>1,900,576</b>	<b>375,638,302</b>	<b>4,596,235</b>	<b>144,717,909</b>	<b>237,819,803</b>	<b>184,410,904</b>	<b>132,641,978</b>	<b>29,020,717</b>	<b>22,943,625</b>	<b>Uthai Thani Province</b>
อำเภอเมืองอุทัยธานี	152,142,137	2,836,114	5,488,054	3,698,198	289,162	146,643,438	-	48,266,454	100,370,654	63,181,629	70,120,382	5,054,770	11,869	Mueang Uthai Thani District
เทศบาลเมืองอุทัยธานี	139,446,828	2,739,489	5,382,937	3,256,868	242,272	128,875,390	-	43,722,505	91,133,497	57,513,373	61,837,329	4,727,520	11,869	Uthai Thani Town Municipality
เทศบาลตำบลหาดทอง	12,695,309	96,624	105,118	441,330	46,890	17,768,048	-	4,543,948	9,237,156	5,668,256	8,283,053	327,250	-	Hadthanong Subdistrict Municipality
อำเภอทัพทัน	87,890,069	646,628	984,353	-	118,302	82,957,857	2,106,735	33,805,217	45,899,988	33,242,554	16,060,552	7,974,957	20,641,756	Thap Than District
เทศบาลตำบลทัพทัน	34,866,780	371,558	570,057	-	63,137	34,318,890	-	21,579,137	19,974,008	14,503,463	6,699,286	3,789,220	-	Thap Than Subdistrict Municipality
เทศบาลตำบลลูกคู่	39,305,567	268,376	309,995	-	7,750	36,260,375	245,000	6,860,716	17,043,704	13,714,987	5,404,760	3,477,920	20,641,756	Taluk Du Subdistrict Municipality
เทศบาลตำบลหนองสระ	13,717,722	6,694	104,302	-	47,415	12,378,592	1,861,735	5,365,363	8,882,276	5,024,105	3,956,506	707,817	-	Nongsa Subdistrict Municipality
อำเภอสว่างอารมณ์	44,994,162	315,463	573,182	1,360,250	312,479	54,448,215	494,000	21,804,455	27,968,376	21,603,291	18,913,350	4,357,990	-	Sawang Arom District
เทศบาลตำบลสว่างอารมณ์	16,647,210	250,639	191,041	-	114,490	11,310,726	-	3,627,962	8,537,586	8,837,879	3,797,440	1,572,400	-	Sawang Arom Subdistrict Municipality
เทศบาลตำบลสว่างแจ้งสบายใจ	13,363,290	13,779	143,950	744,210	25,002	19,965,186	-	6,357,023	9,912,130	4,514,035	10,278,520	686,080	-	Sawang jang sabuyjai Subdistrict Municipality
เทศบาลตำบลหลวงสองนาง	14,983,662	51,045	238,192	616,040	172,987	23,172,303	494,000	11,819,470	9,518,660	8,251,377	4,837,390	2,099,510	-	Phungsongngang Subdistrict Municipality
อำเภอหนองฉาง	47,401,735	426,192	1,324,555	154,335	1,072,178	33,987,090	-	21,519,419	23,433,130	23,934,733	12,167,920	2,142,000	18,000	Nong Chang District
เทศบาลตำบลหนองฉาง	21,492,280	238,698	396,688	-	115,761	10,493,128	-	6,621,314	10,485,015	11,133,064	4,470,180	65,000	18,000	Nong Chang Subdistrict Municipality
เทศบาลตำบลเขาบางแกรก	25,909,455	187,494	927,867	154,335	956,417	23,493,962	-	14,898,105	12,948,115	12,801,669	7,697,740	2,077,000	-	Khao Bang Kraek Subdistrict Municipality
อำเภอหนองขาหย่าง	13,648,798	461,221	333,136	-	25,063	9,501,505	-	1,825,000	7,277,385	9,961,119	3,673,582	634,000	-	Nong Khayang District
เทศบาลตำบลหนองขาหย่าง	13,648,798	461,221	333,136	-	25,063	9,501,505	-	1,825,000	7,277,385	9,961,119	3,673,582	634,000	-	Nong Khayang Subdistrict Municipality
อำเภอบ้านไร่	36,435,775	702,945	1,577,535	-	50,154	28,488,103	-	10,160,835	20,930,164	19,396,765	6,984,534	5,019,000	2,272,000	Ban Rai District
เทศบาลตำบลบ้านไร่	18,331,308	493,928	1,242,447	-	925	14,027,967	-	7,631,041	11,682,118	10,067,647	1,386,300	2,747,000	-	Ban Rai Subdistrict Municipality
เทศบาลตำบลเมืองกาฐัง	18,104,467	209,017	335,088	-	49,229	14,460,136	-	2,529,794	9,248,046	9,329,118	5,598,234	2,272,000	2,272,000	Mueang Ka Rung Subdistrict Municipality
อำเภอลานสัก	19,967,824	1,844,067	591,556	-	33,238	19,612,094	1,995,500	7,336,530	11,940,106	13,090,813	4,721,658	3,838,000	-	Lan Sak District
เทศบาลตำบลลานสัก	19,967,824	1,844,067	591,556	-	33,238	19,612,094	1,995,500	7,336,530	11,940,106	13,090,813	4,721,658	3,838,000	-	Lan Sak Subdistrict Municipality

ที่มา: สำนักงานส่งเสริมการปกครองท้องถิ่นจังหวัด อุทัยธานี

Source: Uthai Thani Provincial Office of Local Administration

ตาราง 19.3 รายรับ และรายจ่ายจริงขององค์การบริหารส่วนตำบล จำแนกตามประเภท เป็นรายอำเภอ และองค์การบริหารส่วนตำบล ปีงบประมาณ 2560

Table 19.3 Actual Revenue and Expenditure of Subdistrict Administration Organization by Type, District and Subdistrict Administration Organization: Fiscal Year 2017

(บาท Baht)

อำเภอ / องค์การ บริหารส่วนตำบล	รายได้ Revenue							รายจ่าย Expenditure						District/ Subdistrict Administration Organization
	ภาษีอากร Taxes and duties	ค่าธรรมเนียม ใบอนุญาต และค่าปรับ Fees,Licenses and fines	ทรัพย์สิน Property	สาธารณูปโภค และการพาณิชย์ Public utilities and commerce	เบ็ดเตล็ด Miscellaneous	เงินอุดหนุน Subsidies	อื่น ๆ Others	งบกลาง Central fund	งบบุคลากร Personnel	งบดำเนินงาน Operations	งบลงทุน Investments	งบอุดหนุน Subsidies	รายจ่ายอื่น ๆ Others	
<b>รวมยอด</b>	<b>787,325,599</b>	<b>5,087,692</b>	<b>9,872,315</b>	<b>11,796,594</b>	<b>3,422,859</b>	<b>910,914,103</b>	<b>72,608,634</b>	<b>415,230,159</b>	<b>424,786,216</b>	<b>275,052,273</b>	<b>276,449,111</b>	<b>89,368,441</b>	<b>9,183,056</b>	<b>Uthai Thani</b>
<b>อำเภอเมืองอุทัยธานี</b>	<b>119,427,747</b>	<b>1,329,824</b>	<b>1,168,391</b>	<b>2,180,055</b>	<b>299,297</b>	<b>116,997,995</b>	<b>8,206,980</b>	<b>58,368,454</b>	<b>62,381,952</b>	<b>40,291,785</b>	<b>38,268,814</b>	<b>6,573,096</b>	<b>1,658,810</b>	<b>Mueang Uthai Thani</b>
อบต.น้ำซึม	19,799,116	729,098	219,219	-	65,800	23,900,272	1,205,000	9,830,951	8,526,370	5,630,212	16,451,805	877,250	-	Numsum
อบต.ท่าซุง	14,233,593	143,127	144,193	-	70,502	14,096,366	-	7,681,486	7,576,550	4,072,627	2,164,400	1,201,250	-	Thasung
อบต.เกาะโพธิ์	13,475,748	155,392	174,670	658,335	13,071	7,496,531	-	4,382,065	6,840,351	4,368,990	3,852,680	670,096	-	Khothepho
อบต.เนินแจง	13,384,940	109,495	99,476	370,945	29,500	8,132,078	743,500	4,338,119	7,537,557	4,373,697	2,114,500	474,540	-	Nuenjang
อบต.ดอนขวาง	13,244,091	12,057	141,598	533,864	17,607	8,840,589	5,075,001	6,303,107	5,575,765	4,154,942	2,375,350	486,850	-	Donkhang
อบต.สะแกกรัง	15,357,696	42,694	182,022	616,911	38,600	23,250,386	-	7,430,446	7,284,866	6,246,196	2,797,900	504,770	-	Sakaekrug
อบต.หนองไผ่แบน	14,403,292	1,886	94,186	-	54,217	15,287,141	1,183,479	8,218,762	9,463,590	4,999,896	6,002,879	949,091	-	Nong Pai Ban
อบต.หนองแก	15,529,272	136,076	113,026	-	10,000	15,994,633	-	10,183,518	9,576,903	6,445,225	2,509,300	1,409,250	1,658,810	Nong Kae
<b>อำเภอทัพทัน</b>	<b>59,547,897</b>	<b>67,112</b>	<b>592,453</b>	<b>1,437,280</b>	<b>234,580</b>	<b>71,625,976</b>	<b>10,226,900</b>	<b>25,294,723</b>	<b>38,215,463</b>	<b>19,957,982</b>	<b>28,931,773</b>	<b>4,036,773</b>	<b>-</b>	<b>Thap Than District</b>
อบต.หนองกระทุ่ม	17,802,670	2,589	153,618	873,995	100,580	37,260,729	-	13,482,671	11,598,724	8,347,232	17,617,553	2,153,126	-	Nongkrathum
อบต.หนองกลางดง	13,820,668	37,918	83,890	-	53,500	10,567,956	7,280,900	451,747	13,661,115	2,687,996	3,107,200	617,127	-	Nongklangdong
อบต.หนองยายตา	14,177,282	12,345	233,126	135,596	42,800	9,671,615	-	6,218,505	6,642,654	3,558,036	4,398,990	550,520	-	Nongyaida
อบต.โคกหม้อ	13,747,277	14,260	121,818	427,689	37,700	14,125,676	2,946,000	5,141,801	6,312,971	5,364,719	3,808,030	716,000	-	Khokmo
<b>อำเภอสว่างอารมณ์</b>	<b>54,739,735</b>	<b>281,320</b>	<b>1,084,523</b>	<b>1,819,110</b>	<b>517,003</b>	<b>73,316,813</b>	<b>6,758,500</b>	<b>37,502,780</b>	<b>32,279,636</b>	<b>22,392,170</b>	<b>17,204,999</b>	<b>8,567,522</b>	<b>-</b>	<b>Sawang Arom District</b>
อบต.ไผ่เขียว	25,603,128	230,043	321,679	1,027,168	174,350	38,204,124	6,758,500	18,896,916	14,742,449	9,658,744	9,259,059	4,427,000	-	Palkeaw
อบต.หนองหลวง	13,674,483	43,912	157,203	791,942	307,653	13,936,640	-	8,790,061	8,988,826	4,861,625	1,328,630	1,495,522	-	Nongluang
อบต.บ่อทราย	15,462,124	7,365	605,641	-	35,000	21,176,049	-	9,815,803	8,548,361	7,871,801	6,617,310	2,645,000	-	Bouyang
<b>อำเภอหนองฉาง</b>	<b>120,501,240</b>	<b>772,427</b>	<b>1,467,730</b>	<b>1,219,499</b>	<b>491,700</b>	<b>135,873,822</b>	<b>9,221,700</b>	<b>56,613,038</b>	<b>67,985,303</b>	<b>43,133,619</b>	<b>27,385,341</b>	<b>18,899,000</b>	<b>1,170,492</b>	<b>Nong Chang District</b>
อบต.ทุ่งโพธิ์	19,163,734	96,995	2,000	-	62,959	23,458,244	-	15,074,866	11,246,361	7,771,128	4,089,890	1,199,000	-	Thungphoo
อบต.เขากวางทอง	16,254,066	14,756	403,430	647,122	172,529	24,766,965	-	12,663,419	7,811,986	6,722,448	5,842,190	2,857,000	-	Kaokwangtong
อบต.หนองยาง	14,970,180	169,283	292,184	119,568	14,000	25,653,627	-	424,845	8,610,358	4,916,629	4,639,261	1,877,440	-	Nongyang
อบต.หนองฉาง	14,414,084	140,740	110,587	-	39,794	10,339,905	-	6,619,043	9,990,373	3,203,648	657,200	711,100	-	Nong Chang
อบต.หนองนางนวล	13,276,784	80,525	135,230	452,809	63,500	9,822,471	-	6,038,802	7,079,622	4,429,879	2,082,097	695,000	1,170,492	Nongnangnual
อบต.อุทัยเก่า	13,679,634	12,500	81,804	-	23,450	9,085,866	3,979,000	5,701,497	7,877,498	4,454,055	2,743,000	505,000	-	Uthaikho
อบต.หนองสว่าง	14,896,160	235,764	356,180	-	30,513	24,455,466	5,242,700	4,893,452	8,010,166	8,831,951	4,554,160	10,687,460	-	Nongsung

ตาราง 19.3 รายรับ และรายจ่ายจริงขององค์การบริหารส่วนตำบล จำแนกตามประเภท เป็นรายอำเภอ และองค์การบริหารส่วนตำบล ปีงบประมาณ 2560 (ต่อ)

Table 19.3 Actual Revenue and Expenditure of Subdistrict Administration Organization by Type, District and Subdistrict Administration Organization: Fiscal Year 2017 (Cont.)

(บาท Baht)

อำเภอ / องค์การ บริหารส่วนตำบล	รายได้ Revenue							รายจ่าย Expenditure						District/ Subdistrict Administration Organization
	ภาษีอากร Taxes and duties	ค่าธรรมเนียม ใบอนุญาต และค่าปรับ Fees,Licenses and fines	ทรัพย์สิน Property	สาธารณูปโภค และการพาณิชย์ Public utilities and commerce	เบ็ดเตล็ด Miscellaneous	เงินอุดหนุน Subsidies	อื่น ๆ Others	งบกลาง Central fund	งบบุคลากร Personnel	งบดำเนินงาน Operations	งบลงทุน Investments	งบอุดหนุน Subsidies	รายจ่ายอื่น ๆ Others	
อบต.ทุ่งพง	13,846,598	21,865	86,316	-	84,955	8,291,278	-	5,197,114	7,358,939	2,803,882	2,777,543	367,000	-	Thungpong
<b>อำเภอหนองขาหย่าง</b>	<b>73,422,390</b>	<b>381,762</b>	<b>850,183</b>	<b>811,726</b>	<b>190,094</b>	<b>59,757,915</b>	<b>8,289,067</b>	<b>31,614,575</b>	<b>38,737,788</b>	<b>20,880,098</b>	<b>26,525,885</b>	<b>3,121,528</b>	<b>585,246</b>	<b>Nongkhayang District</b>
อบต.หนองขาหย่าง	17,845,641	65,665	155,709	-	14,000	16,089,870	4,459,160	11,028,939	10,607,461	5,246,943	2,200,436	770,400	-	Nongkhayang
อบต.หนองไม้	13,714,432	71,469	223,340	-	56,707	8,133,178	-	5,078,276	7,009,204	3,789,558	5,987,155	294,120	-	Nong Pai
อบต.ท่าโพ	14,971,390	47,496	194,286	87,076	60,090	11,359,073	-	5,738,308	7,261,836	3,342,354	6,267,853	1,173,966	-	Thaphoo
อบต.หลุมขี้	13,138,787	149,986	124,449	607,090	10,500	8,331,529	1,845,300	4,444,158	6,400,897	4,381,342	2,858,500	538,000	-	Lumkhao
อบต.คางขวาง	13,752,139	47,147	152,399	117,560	48,797	15,844,265	1,984,607	5,324,894	7,458,390	4,119,902	9,211,941	345,042	585,246	Dongkhang
<b>อำเภอบ้านไร่</b>	<b>192,320,565</b>	<b>1,029,960</b>	<b>2,098,619</b>	<b>1,792,687</b>	<b>536,615</b>	<b>176,530,608</b>	<b>17,091,902</b>	<b>94,391,780</b>	<b>99,151,154</b>	<b>66,592,187</b>	<b>56,715,534</b>	<b>21,368,532</b>	<b>6,921,000</b>	<b>Ban Rai District</b>
อบต.เมืองกรุง	14,658,994	107,410	73,360	-	2,557	11,017,544	2,491,800	6,889,032	7,546,531	5,093,014	3,319,820	753,000	-	Mueang Ka-Rung
อบต.ทัพหลวง	22,030,050	129,005	234,641	-	36,840	29,226,878	-	12,625,466	12,802,077	8,461,603	4,521,000	295,000	-	Tabluang
อบต.บ้านไร่	21,428,265	121,129	344,943	863,715	43,100	22,421,840	8,126,102	10,176,075	10,545,415	7,705,464	4,627,910	4,009,034	-	Ban Rai
อบต.หนองบมกล้วย	14,173,914	45,686	97,885	323,225	1,625	10,731,629	-	5,108,348	7,858,534	4,314,166	4,845,230	1,505,500	-	Nongbomkwlay
อบต.หู่ช้าง	16,748,706	18,198	157,187	370,050	161,266	23,952,006	3,658,000	9,736,801	9,070,582	6,101,133	9,989,900	2,133,200	-	Huchang
อบต.เจ้าวัด	13,902,070	13,609	186,095	-	27,900	11,807,258	-	6,902,220	6,174,890	3,381,025	3,533,000	1,519,000	-	Chaowat
อบต.ห้วยแห้ง	14,873,186	19,568	203,640	-	60,112	15,146,989	2,816,000	8,022,004	8,456,366	4,336,284	7,427,340	1,595,000	-	Huathaeng
อบต.วังหิน	13,939,507	402,508	189,945	-	15,107	11,124,050	-	6,430,715	4,408,752	3,914,318	3,818,500	1,159,000	-	Wanghin
อบต.คอกควาย	17,341,714	158,666	445,975	235,697	148,458	24,800,763	-	10,161,884	9,110,646	6,295,956	4,476,680	5,992,195	-	Kok Kwai
อบต.หนองจอก	15,112,329	14,181	164,949	-	39,650	16,301,651	-	8,989,580	9,399,551	7,386,191	4,036,400	245,000	136,000	Nongjok
อบต.บ้านบึง	13,535,471	10,351	275,374	933,374	39,904	8,805,927	2,139,840	4,247,506	6,553,287	5,687,710	2,402,810	1,049,200	-	Banbung
อบต.บ้านใหม่คลองเคียน	14,576,358	23,748	116,204	-	54,920	16,277,597	-	5,102,149	7,224,524	3,915,322	3,716,944	1,113,403	6,785,000	Banmaikhlongkean
<b>อำเภอลานสัก</b>	<b>119,417,464</b>	<b>454,180</b>	<b>1,734,240</b>	<b>-</b>	<b>395,327</b>	<b>192,399,376</b>	<b>3,613,800</b>	<b>83,203,823</b>	<b>61,770,096</b>	<b>40,544,881</b>	<b>59,319,517</b>	<b>19,678,490</b>	<b>18,000</b>	<b>Lan Sak District</b>
อบต.น้ำรอบ	20,527,788	29,755	207,800	-	24	28,157,987	-	14,599,680	10,639,495	3,239,882	5,443,990	2,849,880	-	Numrovb
อบต.ประดู่ยืน	16,608,773	255,618	200,347	-	55,019	21,352,401	1,350,800	10,925,561	10,370,954	6,318,023	4,107,259	1,528,021	-	Pradooyuan
อบต.ป่าอ้อ	17,562,934	81,341	213,307	-	42,153	25,517,553	465,000	10,777,232	8,671,539	5,370,937	4,970,501	3,838,000	-	Pao
อบต.ระบำ	25,357,709	53,000	544,837	-	70,970	49,461,196	-	19,904,601	13,524,788	10,918,607	15,258,730	6,934,113	-	Rabum
อบต.ลานสัก	21,761,300	2,732	277,885	-	79,681	38,924,391	-	15,072,710	10,193,185	8,880,237	17,311,657	2,666,475	-	Lan Sak
อบต.ทุ่งนางาม	17,598,960	31,735	290,064	-	147,480	28,985,848	1,798,000	11,924,039	8,370,135	5,817,194	12,227,380	1,862,000	18,000	Tungnagam



ตาราง 19.3 รายรับ และรายจ่ายจริงขององค์การบริหารส่วนตำบล จำแนกตามประเภท เป็นรายอำเภอ และองค์การบริหารส่วนตำบล ปีงบประมาณ 2560 (ต่อ)

Table 19.3 Actual Revenue and Expenditure of Subdistrict Administration Organization by Type, District and Subdistrict Administration Organization: Fiscal Year 2017 (Cont.)

(บาท Baht)

อำเภอ / องค์การ บริหารส่วนตำบล	รายได้ Revenue							รายจ่าย Expenditure						District/ Subdistrict Administration Organization
	ภาษีอากร Taxes and duties	ค่าธรรมเนียม ใบอนุญาต และค่าปรับ Fees,License- fees and fines	ทรัพย์สิน Property	สาธารณูปโภค และการพาณิชย์ Public utilities and commere	เบ็ดเตล็ด Miscellaneous	เงินอุดหนุน Subsidies	อื่น ๆ Others	งบกลาง Central fund	งบบุคลากร Personnel	งบดำเนินงาน Operations	งบลงทุน Investments	งบอุดหนุน Subsidies	รายจ่ายอื่น ๆ Others	
อำเภอห้วยคด	50,136,003	737,006	487,597	1,602,863	663,420	59,328,075	7,059,945	28,240,979	24,264,823	21,259,550	22,103,248	7,123,500	-	Huai Khot District
อบต.ห้วยคด	16,049,003	340,394	58,324	1,011,032	29,211	21,041,245	-	8,362,045	8,803,338	7,947,457	7,806,608	3,018,000	-	Huai Khot
อบต.สุขฤทัย	16,384,854	377,580	125,419	-	54,500	17,947,126	-	10,315,168	8,334,446	5,151,124	6,732,340	1,404,500	-	Sukruthai
อบต.ทองหลาง	17,702,147	19,032	303,854	591,831	579,709	20,339,704	7,059,945	9,563,766	7,127,039	8,160,969	7,564,300	2,701,000	-	Tonglang

ที่มา: สำนักงานส่งเสริมการปกครองท้องถิ่นจังหวัด อุทัยธานี

Source: Uthai Thani Provincial Office of Local Administration

ตาราง 19.4 รายได้จากการจัดเก็บเงินภาษีของกรมสรรพากร จำแนกตามประเภทภาษี เป็นรายอำเภอ พ.ศ. 2560

Table 19.4 Revenue Tax by Type of Taxes and District: 2017

อำเภอ	รวม Total	ประเภทภาษี (บาท) Type of taxes (Baht)							District
		บุคคลธรรมดา Personal income tax	นิติบุคคล Corporate income tax	การค้า Business tax	มูลค่าเพิ่ม Value added tax	ธุรกิจเฉพาะ Specific duties	อากรแสตมป์ Stamp duties	อื่น ๆ Others	
<b>รวมยอด</b>	<b>275,989,113</b>	<b>127,363,441</b>	<b>33,441,666</b>	-	<b>100,350,544</b>	<b>8,223,351</b>	<b>5,485,256</b>	<b>1,124,855</b>	<b>Total</b>
อำเภอเมืองอุทัยธานี	106,224,307	38,188,385	19,682,872	-	38,779,441	5,622,463	3,574,044	377,104	Mueang Uthai Thani
อำเภอทัพทัน	11,197,051	5,874,961	1,016,631	-	3,916,223	40,632	257,204	91,400	Thap Than
อำเภอสว่างอารมณ์	44,762,095	16,477,577	2,998,557	-	24,084,044	884,966	202,451	114,500	Sawang Arom
อำเภอหนองฉาง	29,636,572	13,407,671	2,957,878	-	11,950,383	800,468	390,471	129,700	Nong Chang
อำเภอหนองขาหย่าง	12,365,077	3,204,659	907,308	-	8,047,722	32,904	109,134	63,350	Nong Khayang
อำเภอบ้านไร่	52,690,688	41,606,594	4,120,872	-	5,541,991	798,291	440,539	182,401	Ban Rai
อำเภอลานสัก	15,964,304	6,475,906	1,283,251	-	7,622,075	43,627	410,044	129,400	Lan Sak
อำเภอห้วยคต	3,149,019	2,127,688	474,296	-	408,665	-	101,370	37,000	Huai Khot

ที่มา: สำนักงานสรรพากรพื้นที่ อุทัยธานี

Source: Uthai Thani Provincial Revenue Office

ตาราง 19.5 รายได้จากภาษีเงินภาษีของกรมสรรพสามิต จำแนกตามรายการ พ.ศ. 2556 - 2560

Table 19.5 Revenue of Excise Tax by Items: 2013 - 2017

(บาท Baht)

รายการ	2556 (2013)	2557 (2014)	2558 (2015)	2559 (2016)	2560 (2017)	Items
รวมยอด	15,185,189	19,125,588	18,687,383	21,669,689	18,334,439	Total
โคมไฟฟ้า และโคมระย้า	-	-	-	-	-	Lighting and Chandelier
น้ำมันและผลิตภัณฑ์น้ำมัน	-	-	-	-	-	Petroleum and Petroleum Products
เครื่องดื่ม	330,675	318,029	324,134	291,419	288,504	Beverage
เครื่องปรับอากาศ	-	-	-	-	-	Air Conditioner
แก้วและเครื่องแก้ว	-	-	-	-	-	Crystal
รถยนต์	-	-	-	-	-	Automobile
เรือ	-	-	-	-	-	Boat
ผลิตภัณฑ์เครื่องหอม และเครื่องสำอาง	-	-	-	-	-	Perfume and Cosmetic
พรมหรือสิ่งทอปูพื้นทำด้วยขนสัตว์	-	-	-	-	-	Carpet and Other Floor Covering Animal Hair
รถจักรยานยนต์	58,020	-	-	-	-	Motorcycles
หินอ่อนและหินแกรนิต	-	-	-	-	-	Marble and Granite
แบตเตอรี่	-	-	-	-	-	Battery
สารทำลายชั้นบรรยากาศโอโซน	-	-	-	-	-	Ozone Depleting Halogenated Hydrocarbon Acrylic
สนามแข่งม้า	-	-	-	-	-	Horse Racing Course
สนามกอล์ฟ	-	-	-	-	-	Golf Course
กิจการโทรคมนาคม	-	-	-	-	-	Telecommunication Business
ไนต์คลับ และดิสโกเธค	-	-	-	-	-	Nightclub and Discotheque
สถานอาบน้ำหรืออบตัว และนวด	-	-	-	-	-	Turkish Bath or Parlour Massage
สลากกินแบ่ง	-	-	-	-	-	Lottery
ไพ่	-	-	-	-	-	Playing Card
ยาสูบ และยาเส้น	-	-	-	-	-	Cigarette and Tobacco

ตาราง 19.5 รายได้จากการจัดเก็บเงินภาษีของกรมสรรพสามิต จำแนกตามรายการ พ.ศ. 2556 - 2560 (ต่อ)

Table 19.5 Revenue of Excise Tax by Items: 2013 - 2017 (Cont.)

(บาท Baht)

รายการ	2556 (2013)	2557 (2014)	2558 (2015)	2559 (2016)	2560 (2017)	Items
สุรากลั่น	13,310,542	16,432,667	16,061,515	17,938,163	15,890,456	Distilled Beverage
สุราแช่	-	-	-	-	-	Brewed Beverage
อื่นๆ	1,485,952	2,374,893	2,301,734	3,440,108	2,155,479	Others

ที่มา: สำนักงานสรรพสามิตพื้นที่ อุทัยธานี

Source: Uthai Thani Provincial Excise Office

สถิติทรัพยากรธรรมชาติและสิ่งแวดล้อม

---

Natural Resources and Environment Statistics



สถิติทรัพยากรธรรมชาติและสิ่งแวดล้อม

---

Natural Resources and Environment Statistics





ตาราง 20.1 ปริมาณน้ำที่นำไปใช้งานได้ จากอ่างเก็บน้ำขนาดใหญ่ จำแนกตามอ่างเก็บน้ำ เชื่อน เป็นรายภาค ณ วันที่ 1 มกราคม พ.ศ. 2559 - 2561

Table 20.1 The Effective Storage Capacity from Reservoir by Dam and Region as of 1<sup>st</sup> January: 2016 - 2018

(ล้านลูกบาศก์เมตร Million cubic metre)

ภาค/อ่างเก็บน้ำ/เขื่อน	ความจุที่ระดับน้ำสูงสุด Maximum Storage Capacity	ปริมาตรใช้การ Effective storage capacity	ปริมาตรใช้การ Effective capacity						Region/Reservoir/Dam
			2559 (2016)		2560 (2017)		2561 (2018)		
			ปริมาตรใช้การ EFC.	ร้อยละ Percent	ปริมาตรใช้การ EFC.	ร้อยละ Percent	ปริมาตรใช้การ EFC.	ร้อยละ Percent	
<b>ทั่วราชอาณาจักร</b>	<b>80,106</b>	<b>47,325</b>	<b>16,203</b>	<b>34.6</b>	<b>25,641</b>	<b>54.3</b>	<b>24,550</b>	<b>51.9</b>	<b>Whole Kingdom</b>
<b>ภาคเหนือ</b>									<b>Northern Region</b>
ภูมิพล	13,462	9,662	1,127	11.7	3,227	33.4	4,584	47.4	Bhumibol
สิริกิติ์	10,508	6,660	1,891	28.4	4,447	66.8	3,175	47.7	Sirikit
แม่งัดสมบูรณ์ชล	323	253	51	21.0	168	66.7	190	75.4	Mae Ngat Somboon Chon
แม่งวงอุดมธารา	295	249	17	6.8	98	39.5	73	29.3	Maekuanguodomthara
กิวลม	106	103	24	23.5	92	90.0	82	79.6	Kiu Lom
กิวคอบมา	209	164	21	12.8	162	98.7	101	61.9	Kiu Kor Mar
แควน้อยบำรุงแดน	1,080	896	342	38.2	776	86.6	428	47.7	Kwae Noi Bamrungdan
แม่มอก	110	94	-	-	-	-	25	26.4	Mae Mok
<b>ภาคตะวันออกเฉียงเหนือ</b>									<b>Northeastern Region</b>
ห้วยหลวง	136	129	28	21.9	95	73.6	61	47.0	Huai Luang
น้ำอูน	780	475	148	31.0	210	44.3	255	53.7	Nam Un
น้ำพุง	200	157	57	36.5	54	34.3	83	52.8	Nam Pung
จุฬารัตน์	181	127	47	37.0	116	91.6	78	61.2	Chulabhon
อุบลรัตน์	4,640	1,850	149	8.1	1,531	82.7	694	37.5	Ubol Ratana
ลำปาว	2,450	1,880	808	43.0	991	52.7	1,014	53.9	Lam Pao
ลำตะคอง	445	292	100	34.4	95	32.6	141	48.4	Lam Takhong
ลำพระเพลิง	242	154	86	78.9	70	45.4	108	70.5	Lam Phra Phloeng
มูลบน	350	134	42	31.3	63	47.0	78	58.5	Munbon

ตาราง 20.1 ปริมาณน้ำที่นำไปใช้งานได้ จากอ่างเก็บน้ำขนาดใหญ่ จำแนกตามอ่างเก็บน้ำ เชื่อน เป็นรายภาค ณ วันที่ 1 มกราคม พ.ศ. 2559 - 2561 (ต่อ)

Table 20.1 The Effective Storage Capacity from Reservoir by Dam and Region as of 1<sup>st</sup> January: 2016 - 2018 (Cont.)

(ล้านลูกบาศก์เมตร Million cubic metre)

ภาค/อ่างเก็บน้ำ/เขื่อน	ความจุที่ระดับน้ำสูงสุด Maximum Storage Capacity	ปริมาณใช้การ Effective storage capacity	ปริมาณใช้การ Effective capacity						Region/Reservoir/Dam
			2559 (2016)		2560 (2017)		2561 (2018)		
			ปริมาณใช้การ EFC.	ร้อยละ Percent	ปริมาณใช้การ EFC.	ร้อยละ Percent	ปริมาณใช้การ EFC.	ร้อยละ Percent	
ลำแซะ	325	268	91	34.0	121	45.0	131	48.8	Lam Sae
ลำนางรอง	197	118	63	53.4	59	50.4	63	53.1	Lam Nang Rong
สิรินธร	1,966	1,135	506	44.6	751	66.2	369	32.5	Sirindhorn
<b>ภาคกลาง</b>									<b>Central Region</b>
ป่าสักชลสิทธิ์	960	957	506	52.9	845	88.3	444	46.4	Pasak Chonlasittha
ทับเสลา	190	143	32	22.4	144	100.5	72	50.5	Thap Salao
กระเสียว	390	200	33	16.5	200	99.8	202	100.9	Krasieo
<b>ภาคตะวันตก</b>									<b>Western Region</b>
ศรีนครินทร์	18,770	7,480	2,596	34.7	3,320	44.4	4,495	60.1	Srinagarindra
วชิราลงกรณ์ (เขาแหลม)	11,000	5,848	2,152	36.8	2,696	46.1	2,562	43.8	Vajiralongkorn (Khao Laem)
<b>ภาคตะวันออก</b>									<b>Eastern Region</b>
ขุนด่านปราการชล	225	219	162	73.6	203	92.6	104	47.4	Khundanprakanchon
คลองสีเียด	450	390	161	41.3	180	46.2	147	37.7	Klong Sri Yat
บางพระ	127	105	33	31.4	81	77.0	64	61.1	Bang Phra
หนองปลาไหล	206	150	146	97.3	93	62.1	114	75.8	Nongphalai
ประแสร์	322	275	227	99.6	180	65.5	185	67.4	Pra Sae
นฤบดินทรจินดา	338	276	-	-	-	-	97	35.4	Naruebodindrachinta
<b>ภาคใต้</b>									<b>Southern Region</b>
แก่งกระจาน	900	645	251	39.0	300	46.5	269	41.7	Kaeng Krachan
ปราณบุรี	490	373	107	28.7	133	35.6	232	62.3	Pran Buri

ตาราง 20.1 ปริมาณน้ำที่นำไปใช้งานได้ จากอ่างเก็บน้ำขนาดใหญ่ จำแนกตามอ่างเก็บน้ำ เชื้อน เป็นรายภาค ณ วันที่ 1 มกราคม พ.ศ. 2559 - 2561 (ต่อ)

Table 20.1 The Effective Storage Capacity from Reservoir by Dam and Region as of 1<sup>st</sup> January: 2016 - 2018 (Cont.)

(ล้านลูกบาศก์เมตร Million cubic metre)

ภาค/อ่างเก็บน้ำ/เชื้อน	ความจุที่ระดับน้ำสูงสุด Maximum Storage Capacity	ปริมาณการใช้การ Effective storage capacity	ปริมาณการใช้การ Effective capacity						Region/Reservoir/Dam
			2559 (2016)		2560 (2017)		2561 (2018)		
			ปริมาณการใช้การ EFC.	ร้อยละ Percent	ปริมาณการใช้การ EFC.	ร้อยละ Percent	ปริมาณการใช้การ EFC.	ร้อยละ Percent	
รัชชประภา	6,144	4,287	3,418	79.7	3,577	83.4	2,765	64.5	Rajjaprabha
บางลง	1,590	1,178	781	65.4	347	29.4	1,065	90.4	Bang Lang

ที่มา: กรมชลประทาน กระทรวงเกษตรและสหกรณ์

Source: The Royal Irrigation Department, Ministry of Agriculture and Cooperatives

ตาราง 20.2 แหล่งน้ำ จำแนกตามประเภทแหล่งน้ำ เป็นรายอำเภอ พ.ศ. 2559 - 2560

Table 20.2 Water Resources by Type of Water Resources and District: 2016 - 2017

อำเภอ	2559 (2016)										2560 (2017)										District
	รวม Total	ประเภทแหล่งน้ำ Type of Water Resources									รวม Total	ประเภทแหล่งน้ำ Type of Water Resources									
		อ่างเก็บน้ำ Reservoir			ฝาย คอนกรีต Concrete Weir	ทำนบ Weir	สระ, หนอง, บึง Lagoon	คู, คลอง Canal	บ่อ บาดาล Artesian well	บ่อ น้ำตื้น Shallow well		อ่างเก็บน้ำ Reservoir			ฝาย คอนกรีต Concrete Weir	ทำนบ Dam	สระ, หนอง, บึง Lagoon	คู, คลอง Canal	บ่อ บาดาล Artesian well	บ่อ น้ำตื้น Shallow well	
		ใหญ่ Large	กลาง Medium	เล็ก Small								ใหญ่ Large	กลาง Medium	เล็ก Small							
<b>รวมยอด</b>	<b>3,063</b>	<b>1</b>	<b>1</b>	<b>39</b>	<b>213</b>	<b>5</b>	<b>2,791</b>	<b>13</b>	<b>-</b>	<b>-</b>	<b>3,063</b>	<b>1</b>	<b>1</b>	<b>39</b>	<b>213</b>	<b>5</b>	<b>2,791</b>	<b>13</b>	<b>-</b>	<b>-</b>	<b>Total</b>
อำเภอเมืองอุทัยธานี	171	-	-	1	8	-	154	8	-	-	171	-	-	1	8	-	154	8	-	-	Mueang Uthai Thani District
อำเภอทัพทัน	408	-	-	9	14	1	384	-	-	-	408	-	-	9	14	1	384	-	-	-	Thap Than District
อำเภอสว่างอารมณ์	630	-	-	5	54	-	571	-	-	-	630	-	-	5	54	-	571	-	-	-	Sawang Arom District
อำเภอหนองฉาง	353	-	-	1	42	-	310	-	-	-	353	-	-	1	42	-	310	-	-	-	Nong Chang District
อำเภอหนองขาหย่าง	362	-	-	-	17	-	345	-	-	-	362	-	-	-	17	-	345	-	-	-	Nong Khayang District
อำเภอบ้านไร่	540	-	-	13	47	1	474	5	-	-	540	-	-	13	47	1	474	5	-	-	Banrai District
อำเภอลานสัก	416	1	-	6	21	1	387	-	-	-	416	1	-	6	21	1	387	-	-	-	Lansak District
อำเภอห้วยคต	183	-	1	4	10	2	166	-	-	-	183	-	1	4	10	2	166	-	-	-	Huai Khot District

ที่มา: สำนักงานชลประทานจังหวัด อุทัยธานี

Source: Regional Irrigation Office Uthai Thani

ตาราง 20.3 ปริมาณน้ำที่เก็บเฉลี่ยทั้งปี จำแนกตามประเภทแหล่งน้ำ เป็นรายอำเภอ พ.ศ. 2559 - 2560

Table 20.3 Average Quantily of Water as Dammed Up by Type of Water Resources and District: 2016 - 2017

(ล้านลูกบาศก์เมตร Million cubic metre)

อำเภอ	ประเภทแหล่งน้ำ Type of Water Resources								District
	2559 (2016)				2560 (2017)				
	รวม Total	อ่างเก็บน้ำ Reservoir	ฝาย คอนกรีต Concrete Weir	ประตูระบายน้ำ Floodgate	รวม Total	อ่างเก็บน้ำ Reservoir	ฝาย คอนกรีต Concrete Weir	ประตูระบายน้ำ Floodgate	
<b>รวมยอด</b>	<b>238.3</b>	<b>233.7</b>	-	<b>4.6</b>	<b>238.3</b>	<b>233.7</b>	-	<b>4.6</b>	<b>Total</b>
อำเภอเมืองอุทัยธานี	4.7	0.0	-	4.6	4.7	0.0	-	4.6	Mueang Uthai Thani District
อำเภอทัพทัน	22.6	22.6	-	-	22.6	22.6	-	-	Thap Than District
อำเภอสว่างอารมณ์	1.0	1.0	-	-	1.0	1.0	-	-	Sawang Arom District
อำเภอหนองฉาง	0.1	0.1	-	-	0.1	0.1	-	-	Nong Chang District
อำเภอหนองขาหย่าง	-	-	-	-	-	-	-	-	Nong Khayang District
อำเภอบ้านไร่	4.4	4.4	-	-	4.4	4.4	-	-	Banrai District
อำเภอลานสัก	160.9	160.9	-	-	160.9	160.9	-	-	Lansak District
อำเภอห้วยคต	44.7	44.7	-	-	44.7	44.7	-	-	Huai Khot District

ที่มา: สำนักงานชลประทานจังหวัด อุทัยธานี

Source: Regional Irrigation Office Uthai Thani

ตาราง 20.4 สถิติการประปา เป็นรายอำเภอ พ.ศ. 2560

Table 20.4 Statistics of Water Supply by District: 2017

อำเภอ	กำลังการผลิต (ลบ.ม) Water capacity (Cu.M)	น้ำที่ผลิตได้ (ลบ.ม) Water production (Cu.M)	ปริมาณน้ำจำหน่าย แก่ผู้ใช้ (ลบ.ม) Water Sales (Cu.M)	ปริมาณน้ำที่จ่าย เพื่อสาธารณประโยชน์ และรั่วไหล (ลบ.ม) Water supplied for public use and leak in streams (Cu.M)	ปริมาณน้ำที่ใช้ในระบบ (ลบ.ม) Water for system production	ผู้ใช้น้ำ (ราย) Consumers (Persons)	District
<b>รวมยอด</b>	<b>9,903,400</b>	<b>6,091,800</b>	<b>4,611,001</b>	<b>1,406,587</b>	<b>565,781</b>	<b>19,962</b>	<b>Total</b>
อำเภอเมืองอุทัยธานี	8,015,000	4,956,000	2,279,170	652,018	134,750	9,484	Mueang Uthai Thani District
อำเภอทัพทัน	500,000	39,000	392,000	81,200	1,800	1,923	Thap Than District
อำเภอสว่างอารมณ์	300,000	183,000	156,000	25,200	1,800	787	Sawang Arom District
อำเภอหนองฉาง	-	-	710,000	150,000	-	3,016	Nong Chang District
อำเภอหนองขาหย่าง	-	-	545,000	115,000	-	2,744	Nong Khayang District
อำเภอบ้านไร่	788,400	788,400	425,631	362,769	425,631	1,450	Banrai District
อำเภอลานสัก	300,000	125,400	103,200	20,400	1,800	558	Lansak District
อำเภอห้วยคต	-	-	-	-	-	-	Huai Khot District

ที่มา: สำนักงานการประปาจังหวัดอุทัยธานี และเทศบาลเมืองอุทัยธานี

Source: Office of Waterworks Uthai Thani, and Muang Uthai Thani Muictpality

ตาราง 20.5 ปริมาณขยะมูลฝอย เป็นรายจังหวัด ภาคเหนือ พ.ศ. 2558 - 2560

Table 20.5 Quantily of Solid Waste by Province of Northern Region: 2015 - 2017

(หน่วยเป็นตันต่อวัน In ton per day)

จังหวัด	2558 (2015)			2559 (2016)			2560 (2017)			Province
	รวม Total	ในเขตเทศบาล Municipal area	นอกเขตเทศบาล Non-municipal area	รวม Total	ในเขตเทศบาล Municipal area	นอกเขตเทศบาล Non-municipal area	รวม Total	ในเขตเทศบาล Municipal area	นอกเขตเทศบาล Non-municipal area	
<b>ภาคเหนือ</b>	<b>12,081</b>	<b>5,382</b>	<b>6,699</b>	<b>11,571</b>	<b>5,179</b>	<b>6,391</b>	<b>10,950</b>	<b>4,952</b>	<b>5,998</b>	<b>Northern Region</b>
เชียงใหม่	1,652	1,073	579	1,658	1,106	553	1,669	1,116	553	Chiang Mai
ลำพูน	402	272	130	403	294	109	385	283	102	Lamphun
ลำปาง	867	520	347	825	509	317	793	481	312	Lampang
อุตรดิตถ์	484	214	270	450	193	257	440	187	253	Uttaradit
แพร่	449	180	269	433	174	259	409	160	249	Phrae
น่าน	453	127	326	456	120	336	454	120	334	Nan
พะเยา	495	291	204	485	300	184	458	294	164	Phayao
เชียงใหม่	1,180	667	513	1,100	584	516	1,096	580	516	Chiang Rai
แม่ฮ่องสอน	219	29	190	156	34	121	151	33	118	Mae Hong Son
นครสวรรค์	1,131	363	768	1,013	298	715	885	225	660	Nakhon Sawan
อุทัยธานี	316	78	238	322	85	237	313	62	251	Uthai Thani
กำแพงเพชร	703	241	462	672	230	442	395	168	227	Kamphaeng Phet
ตาก	640	279	361	630	273	357	523	253	270	Tak
สุโขทัย	578	195	383	573	188	385	576	191	385	Sukhothai
พิษณุโลก	927	372	555	894	364	529	897	369	528	Phitsanulok
พิจิตร	542	187	355	551	200	351	555	203	352	Phichit
เพชรบูรณ์	1,043	294	749	950	227	723	951	227	724	Phetchabun

ที่มา: กรมควบคุมมลพิษ กระทรวงทรัพยากรธรรมชาติและสิ่งแวดล้อม

Source: Pollution Control Department, Ministry of Natural Resources and Environment

ตาราง 20.6 อุณหภูมิ และความกดอากาศ ณ สถานีตรวจอากาศ เป็นรายเดือน พ.ศ. 2559 - 2560

Table 20.6 Monthly Temperature and Atmospheric Pressure Data: 2016 - 2017

เดือน	2559 (2016)						2560 (2017)						Monthly
	อุณหภูมิ (ซ) Temperature (C)					ความกดอากาศ เฉลี่ย Mean atmospheric pressure(HPA)	อุณหภูมิ (ซ) Temperature (C)					ความกดอากาศ เฉลี่ย Mean atmospheric pressure(HPA)	
	เฉลี่ย Mean	เฉลี่ยสูงสุด Maximum	เฉลี่ยต่ำสุด Minimum	สูงสุด Maximum	ต่ำสุด Minimum		เฉลี่ย Mean	เฉลี่ยสูงสุด Maximum	เฉลี่ยต่ำสุด Minimum	สูงสุด Maximum	ต่ำสุด Minimum		
สถานีตรวจอากาศอุทัยธานี	STATION UTHAI THANI												
ทั้งปี	29.1	35.0	24.1	43.3	10.3	1,006.0	28.4	33.9	24.3	40.6	11.7	1,006.2	Annual
มกราคม	25.9	32.6	18.9	36.5	11.8	1,010.2	26.5	31.6	22.1	33.6	19.4	1,009.1	January
กุมภาพันธ์	27.0	34.0	19.7	38.1	10.3	1,010.9	27.2	34.2	21.2	36.8	17.5	1,009.4	February
มีนาคม	30.6	38.0	24.7	40.3	18.1	1,007.7	29.8	36.5	24.8	39.0	21.0	1,006.5	March
เมษายน	33.3	41.1	26.8	43.3	24.0	1,004.3	31.1	37.4	26.1	40.6	23.7	1,005.7	April
พฤษภาคม	32.4	39.1	26.7	42.8	22.2	1,003.4	29.7	35.3	26.0	39.8	24.0	1,004.4	May
มิถุนายน	30.0	35.9	25.8	38.0	24.5	1,004.1	29.5	34.7	25.8	36.2	24.6	1,003.7	June
กรกฎาคม	28.8	34.2	24.8	37.1	22.3	1,003.9	28.1	33.2	25.1	35.9	24.0	1,003.4	July
สิงหาคม	29.1	34.5	25.1	37.2	22.0	1,002.0	28.8	33.9	25.5	36.4	24.4	1,003.3	August
กันยายน	28.4	32.9	25.2	35.0	23.2	1,003.9	29.2	34.2	25.5	37.2	23.5	1,004.5	September
ตุลาคม	28.5	33.1	25.2	35.0	24.1	1,004.9	28.3	32.8	25.1	35.7	22.4	1,006.2	October
พฤศจิกายน	28.1	32.9	24.1	34.7	22.0	1,007.8	27.6	32.1	23.5	35.1	20.4	1,007.6	November
ธันวาคม	26.5	31.8	21.8	34.9	18.5	1,009.4	25.3	30.7	20.3	34.6	11.7	1,010.3	December

ที่มา: สถานีตรวจอากาศจังหวัด อุทัยธานี

Source: Uthai Thani Meteorological Station



ตาราง 20.7 ความชื้นสัมพัทธ์ เป็นรายเดือน พ.ศ. 2559 - 2560

Table 20.7 Monthly Relative Humidity Data: 2016 - 2017

เดือน	2559 (2016)				2560 (2017)				Monthly
	เฉลี่ย	เฉลี่ยสูงสุด	เฉลี่ยต่ำสุด	ต่ำสุด	เฉลี่ย	เฉลี่ยสูงสุด	เฉลี่ยต่ำสุด	ต่ำสุด	
	Mean	Mean maximum	Mean minimum	Minimum	Mean	Mean maximum	Mean minimum	Minimum	
สถานีตรวจอากาศชัยภูมิ ทั้งปี	71.8	89.9	46.5	35.6	75.7	92.4	54.0	39.8	STATION UTHAI THANI Annual
มกราคม	68.0	90.2	41.5	30.0	74.1	90.5	52.7	39.0	January
กุมภาพันธ์	60.4	85.7	32.3	18.0	65.6	86.5	39.5	31.0	February
มีนาคม	61.2	89.5	29.3	17.0	67.3	90.4	40.8	28.0	March
เมษายน	58.1	88.9	28.1	12.0	64.3	87.0	41.2	24.0	April
พฤษภาคม	64.6	88.9	38.2	28.0	78.9	94.2	57.7	39.0	May
มิถุนายน	73.2	91.2	48.0	41.0	79.1	94.9	58.6	50.0	June
กรกฎาคม	79.8	93.8	59.6	47.0	83.9	96.0	64.1	52.0	July
สิงหาคม	78.8	93.7	59.2	47.0	82.6	95.9	63.3	49.0	August
กันยายน	84.0	93.7	61.5	53.0	81.8	95.3	61.5	48.0	September
ตุลาคม	82.9	88.9	61.2	50.0	82.6	95.8	63.3	45.0	October
พฤศจิกายน	78.5	87.8	53.0	44.0	76.2	91.5	55.7	45.0	November
ธันวาคม	72.2	86.9	46.1	40.0	72.1	90.7	49.7	28.0	December

ที่มา: สถานีตรวจอากาศจังหวัด อุทัยธานี

Source: Uthai Thani Meteorological Station

ตาราง 20.8 ปริมาณฝนเป็นรายเดือน พ.ศ. 2559 - 2560

Table 20.8 Monthly Rainfall Data: 2016 - 2017

(มิลลิเมตร mm.)

เดือน	2559 (2016)				2560 (2017)				Monthly
	ปริมาณฝน Rainfall	จำนวนวันที่ฝนตก No.of rainy day	ปริมาณฝนสูงสุด Daily maximum rainfall	วันที่ปริมาณฝนสูงสุด Date of daily maximum rainfall	ปริมาณฝน Rainfall	จำนวนวันที่ฝนตก No.of rainy day	ปริมาณฝนสูงสุด Daily maximum rainfall	วันที่ปริมาณฝนสูงสุด Date of daily maximum rainfall	
สถานีตรวจอากาศอุทัยธานี ทั้งปี	1,068.9	102	67.1	28 ส.ค.	1,275.0	123	62.2	4 มิ.ย.	STATION UTHAI THANI Annual
มกราคม	2.0	2	1.7	30	17.8	4	16.4	12	January
กุมภาพันธ์	-	-	-	-	-	-	-	-	February
มีนาคม	3.1	2	2.8	25	52.2	6	47.0	26	March
เมษายน	2.5	1	2.5	30	0.4	1	0.4	28	April
พฤษภาคม	49.1	8	20.1	18	234.7	19	33.0	30	May
มิถุนายน	151.2	11	65.7	30	209.8	15	62.2	4	June
กรกฎาคม	172.6	20	27.9	24	319.0	26	45.0	5	July
สิงหาคม	281.6	19	107.2	28	137.1	19	24.5	2	August
กันยายน	226.4	17	42.2	17	134.4	14	38.4	23	September
ตุลาคม	156.8	15	33.1	22	115.0	14	46.9	3	October
พฤศจิกายน	22.8	6	8.3	24	24.9	2	15.5	10	November
ธันวาคม	0.8	1	0.8	16	29.7	3	16.5	26	December

ที่มา: สถานีตรวจอากาศจังหวัดอุทัยธานี

Source: Uthai Thani Meteorological Station



ตัวชี้วัด

---

Indicators



ตัวชี้วัดที่สำคัญของจังหวัด

Provincial Key Indicators

ตัวชี้วัด	2556 (2013)	2557 (2014)	2558 (2015)	2559 (2016)	2560 (2017)	Indicators
อัตราเพิ่มของประชากร <sup>(1)</sup>	0.18	0.20	0.22	-0.18	-0.11	Population growth rate <sup>(1)</sup>
ความหนาแน่นของประชากรต่อ ตร.กม. <sup>(1)</sup>	48.96	49.06	49.17	49.08	49.02	Population density per Sq.Km. <sup>(1)</sup>
อัตราส่วนเพศ <sup>(1)</sup>	96.72	96.64	96.57	96.51	96.18	Sex ratio <sup>(1)</sup>
อัตราการเป็นภาระรวม <sup>(1)</sup>	52.11	52.88	53.56	54.29	55.22	Dependency ratio <sup>(1)</sup>
อัตราเจริญพันธุ์ <sup>(2)</sup>	17.42	16.22	16.11	15.30	15.23	Fertility rate <sup>(2)</sup>
อัตราเกิดต่อประชากร 1,000 คน <sup>(2)</sup>	9.22	8.48	8.55	7.74	7.60	Crude birth rate per 1,000 population <sup>(2)</sup>
อัตราตายต่อประชากร 1,000 คน <sup>(2)</sup>	8.30	7.91	7.44	8.95	7.72	Crude death rate per 1,000 population <sup>(2)</sup>
อัตราการตายของทารกต่อการเกิดมีชีพ 1,000 คน <sup>(2)</sup>	15.48	12.15	14.84	12.13	5.59	Infant mortality rate per 1,000 livebirths <sup>(2)</sup>
อัตราการตายของมารดาต่อการเกิดมีชีพ 100,000 คน <sup>(2)</sup>	65.85	35.73	70.67	39.14	-	Maternal mortality rate per 100,000 livebirths <sup>(2)</sup>
อัตราส่วนประชากรต่อแพทย์ 1 คน <sup>(2)</sup>	4,336.00	4,641.00	4,027.00	4,233.00	3,401.00	Ratio of population per physician <sup>(2)</sup>
อัตราการว่างงาน <sup>(3)</sup>	0.56	0.35	0.28	0.49	0.45	Unemployment rate <sup>(3)</sup>
อัตราการมีงานทำ <sup>(3)</sup>	72.21	68.02	66.61	65.46	67.30	Employment rate <sup>(3)</sup>
อัตราเพิ่มของผู้มีงานทำ <sup>(3)</sup>	-0.38	-17.19	-1.72	-11.61	3.14	Growth rate of employed person <sup>(3)</sup>
อัตราการมีส่วนร่วมในกำลังแรงงาน <sup>(3)</sup>	72.61	68.50	67.46	66.00	67.65	Labour force participation rate <sup>(3)</sup>
อัตราค่าจ้างรายวัน <sup>(4)</sup>	300.00	300.00	300.00	300.00	305.00	Wage rate per day <sup>(4)</sup>
อัตราการเข้าเรียนระดับมัธยมศึกษาปีที่ 1 <sup>(5)</sup>	100.20	89.31	100.44	101.51	100.25	Transition rate of grade 7 <sup>(5)</sup>
อัตราส่วนนักเรียนต่อครู						Ratio of student per teacher
- ระดับประถมศึกษา <sup>(5)</sup>	19.85	17.10	15.72	15.38	16.14	- Elementary level <sup>(5)</sup>
- ระดับมัธยมศึกษา <sup>(5)</sup>	14.83	16.35	16.58	27.52	16.47	- Secondary level <sup>(5)</sup>
อัตราส่วนของนักเรียนต่อประชากรในวัยเรียน <sup>(5)</sup>	53.58	53.73	53.74	55.86	54.70	Ratio of student to school - age population <sup>(5)</sup>

ตัวชี้วัดที่สำคัญของจังหวัด (ต่อ)  
Provincial Key Indicators (Cont.)

ตัวชี้วัด	2556 (2013)	2557 (2014)	2558 (2015)	2559 (2016)	2560 (2017)	Indicator
รายได้เฉลี่ยต่อคนต่อเดือน <sup>(6)</sup>	7,463.00	-	6,936.00	-	7,683.44	Average monthly income per capita <sup>(6)</sup>
ค่าใช้จ่ายเฉลี่ยต่อคนต่อเดือน <sup>(6)</sup>	4,846.00	5,230.00	5,656.00	6,595.00	6,121.10	Average monthly expenditures per capita <sup>(6)</sup>
อัตราการขยายตัวของผลิตภัณฑ์มวลรวมจังหวัด ณ ราคาประจำปี <sup>(7)</sup>	0.81	4.45	-14.02	0.07	-	Growth rate of GPP at current market prices <sup>(7)</sup>
ผลิตภัณฑ์มวลรวมจังหวัดต่อหัว (ณ ราคาประจำปี) <sup>(7)</sup>	100,463.00	96,249.00	82,952.00	89,376.01	-	GPP per capita (at current market prices) <sup>(7)</sup>
สัดส่วนของเนื้อที่ถือครองทำการเกษตรต่อเนื้อที่ทั้งหมด <sup>(8)</sup>	38.65	38.65	38.64	38.67	-	Proportion of farm holding land per total land <sup>(8)</sup>
ร้อยละของครัวเรือนเกษตรต่อครัวเรือนทั้งสิ้น <sup>(8)</sup>	19.41	19.15	16.17	23.83	-	Percentage of farming household per total household <sup>(9)</sup>
อัตราเพิ่มของรถจักรยานยนต์ที่จดทะเบียน <sup>(9)</sup>	-3.66	-13.94	-12.83	-11.88	-0.78	Growth rate of motorcycle registered <sup>(9)</sup>
สัดส่วนของครัวเรือนที่มีคอมพิวเตอร์ <sup>(10)</sup>	17.77	19.71	17.08	16.71	13.70	Proportion of household accessing to computer <sup>(10)</sup>
สัดส่วนของครัวเรือนที่เข้าถึงอินเทอร์เน็ต <sup>(10)</sup>	12.38	21.56	38.11	52.74	54.63	Proportion of household accessing to internet <sup>(10)</sup>
สัดส่วนของครัวเรือนที่มีโทรศัพท์พื้นฐาน <sup>(10)</sup>	5.68	8.24	6.16	5.72	4.71	Proportion of household accessing to telephone <sup>(10)</sup>
ร้อยละของประชากรอายุ 6 ปีขึ้นไปที่ใช้คอมพิวเตอร์ต่อประชากร 100 คน <sup>(10)</sup>	21.78	26.42	28.07	22.22	21.15	Percentage of population 6 years of using computer per 100 population <sup>(10)</sup>
ร้อยละของประชากรอายุ 6 ปีขึ้นไปที่ใช้อินเทอร์เน็ตต่อประชากร 100 คน <sup>(10)</sup>	14.90	22.20	28.85	37.52	41.08	Percentage of population 6 years of internet user per 100 population <sup>(10)</sup>
ร้อยละของประชากรอายุ 6 ปีขึ้นไปที่มีโทรศัพท์มือถือต่อประชากร 100 คน <sup>(10)</sup>	45.32	69.39	70.08	72.37	83.36	Percentage of population 6 years and over accessing to mobile phone <sup>(10)</sup>
จำนวนโรงแรมและรีสอร์ท <sup>(11)</sup>	23.00	23.00	38.00	38.00	38.00	Number of hotel and resort <sup>(11)</sup>
อัตราการขยายตัวของนักท่องเที่ยวไทยที่เดินทางมายังจังหวัด <sup>(11)</sup>	11.28	2.57	35.03	5.22	20.10	Growth rate of domestic tourist arrivals in province <sup>(11)</sup>
อัตราการขยายตัวของนักท่องเที่ยวต่างประเทศที่เดินทางมายังจังหวัด <sup>(11)</sup>	11.46	-0.93	23.17	3.65	14.94	Growth rate of international tourist arrivals in province <sup>(11)</sup>
อัตราการขยายตัวของผู้จดทะเบียนนิติบุคคลที่คงอยู่ <sup>(12)</sup>	62.50	4.28	4.30	3.00	17.27	Growth rate of registered of juristic person <sup>(12)</sup>
สัดส่วนพื้นที่ป่าไม้ต่อพื้นที่จังหวัด <sup>(13)</sup>	51.60	51.15	50.84	50.81	50.77	Proportion area of forest land per area province <sup>(13)</sup>

ตัวชี้วัดที่สำคัญของจังหวัด (ต่อ)  
Provincial Key Indicators (Cont.)

ตัวชี้วัด	Indicators
<p>ที่มา:</p> <ol style="list-style-type: none"> <li>(1) กรมการปกครอง</li> <li>(2) สำนักงานสาธารณสุขจังหวัดอุทัยธานี</li> <li>(3) สํารวจภาวะการทำงานของประชากร สำนักงานสถิติแห่งชาติ</li> <li>(4) สำนักงานสวัสดิการและคุ้มครองแรงงานจังหวัดอุทัยธานี</li> <li>(5) กระทรวงศึกษาธิการ</li> <li>(6) สํารวจภาวะเศรษฐกิจและสังคมของครัวเรือนจังหวัดอุทัยธานี สำนักงานสถิติแห่งชาติ</li> <li>(7) สำนักงานคณะกรรมการพัฒนาการเศรษฐกิจและสังคมแห่งชาติ</li> <li>(8) สำนักงานเศรษฐกิจการเกษตร</li> <li>(9) สำนักงานขนส่งจังหวัดอุทัยธานี</li> <li>(10) สํารวจการมีการใช้เทคโนโลยีสารสนเทศและการสื่อสารในครัวเรือน สำนักงานสถิติแห่งชาติ</li> <li>(11) กรมการท่องเที่ยว</li> <li>(12) สำนักงานพัฒนาธุรกิจการค้าจังหวัดอุทัยธานี</li> <li>(13) กรมป่าไม้</li> </ol>	<p>Source:</p> <ol style="list-style-type: none"> <li>(1) Department of Provincial Administration</li> <li>(2) Uthai Thani Provincial Health Office</li> <li>(3) The Labour Force Survey, Provincial level, National Statistics Office</li> <li>(4) Uthai Thani Provincial Labour Protection and Welfare Office</li> <li>(5) Ministry of Education</li> <li>(6) The Household Socio-Economic Survey, Uthai Thani Province, National Statistics Office</li> <li>(7) Office of the National Economic and Social Development Board</li> <li>(8) Office of Agricultural Economics</li> <li>(9) Uthai Thani Provincial Transport Office</li> <li>(10) The Information and Communication Technology Survey on Household, National Statistical Office.</li> <li>(11) Department of Tourism</li> <li>(12) Uthai Thani Provincial Business Development Office</li> <li>(13) Royal Forest Development</li> </ol>



